

(19) 日本国特許庁 (J P)

(12) 公開特許公報 (A)

(11) 特許出願公開番号
特開2002-265248
(P2002-265248A)

(43) 公開日 平成14年9月18日 (2002.9.18)

(51) Int.Cl. ⁷	識別記号	F I	テ-マコード* (参考)
C 0 4 B	26/28	C 0 4 B	2 E 0 0 1
	14/32		4 G 0 2 8
	41/65		
E 0 4 B	1/64	E 0 4 B	D
// (C 0 4 B	26/28	(C 0 4 B	

審査請求 有 請求項の数 4 O L (全 7 頁) 最終頁に続く

(21) 出願番号	特願2001-61261 (P2001-61261)	(71) 出願人	592088622 マチダコーポレーション株式会社 群馬県前橋市駒形町618番地
(22) 出願日	平成13年3月6日 (2001.3.6)	(71) 出願人	391012615 群馬工業高等専門学校長 群馬県前橋市鳥羽町580
		(72) 発明者	小島 昭 群馬県桐生市本町4丁目339番地4
		(72) 発明者	藤井 秋男 群馬県前橋市駒形町618番地 マチダコーポレーション株式会社内
		(74) 代理人	100092808 弁理士 羽鳥 亘

最終頁に続く

(54) 【発明の名称】 炭化物成型体及びその製造方法

(57) 【要約】

【目的】 有害ガス、悪臭、水分、及び電磁波などに対して優れた吸収性能を有すると共に、建築材料などとして十分な強度をもつ炭化物成型体を提供する。

【構成】 木材チップなどの植物系原料を炭化処理することにより得られる粒状の植物系炭化物3を主成分として、これに古紙を解繊するなどして得られるセルロース系繊維4、カルボキシメチルセルロース類、及び水を加えて攪拌、混合し、その混合物を所定の型枠に入れて加圧成型した後、その成型物を乾燥させて板状その他の炭化物成型体を得る。この炭化物成型体は有害ガスや悪臭に対して優れた吸着性を有すると共に、調湿性や電磁波遮蔽性が高く、建築材料にして十分な強度がある。

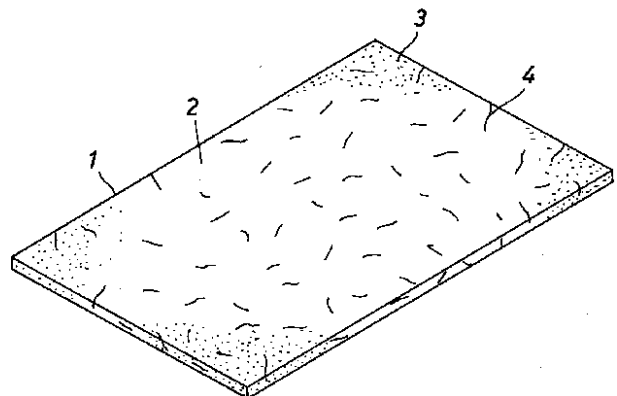

【特許請求の範囲】

【請求項 1】 カルボキシメチルセルロース類により植物系炭化物が接合されて成る炭化物成型体。

【請求項 2】 木材チップなどの植物系原料を炭化処理することにより得られる粒状の植物系炭化物が、古紙を解繊するなどして得られるセルロース系繊維とカルボキシメチルセルロース類とから成るバインダにより接合されて成る炭化物成型体。

【請求項 3】 着色剤、抗菌剤、又は耐火物により表面が被覆されて成る請求項 1、又は 2 記載の炭化物成型体。

【請求項 4】 建築材料などとして用いられる炭化物成型体を製造する方法であって、木材チップなどの植物系原料を炭化処理することにより得られる粒状の植物系炭化物に対し、古紙を解繊するなどして得られるセルロース系繊維を 1 ~ 20 重量%、カルボキシメチルセルロース類を 5 ~ 20 重量%、水を 50 ~ 100 重量%それぞれ加えて混合し、その混合物を所定の型枠に入れて加圧成型した後、その成型物を乾燥機にて強制乾燥するか、又は常温下で自然乾燥することを特徴とする炭化物成型体の製造方法。

【発明の詳細な説明】**【0001】**

【発明の属する技術分野】本発明は、建築材料などとして用いられる炭化物成型体に係わり、特に吸着性や調湿性に優れた高強度の炭化物成型体とその製造方法に関する。

【0002】

【従来の技術】近年、高气密化が進んでいる住宅にあって、頭痛やめまいなどの症状を訴える人が増えている。このような居住環境が原因で発症する健康障害は『シックハウス症候群』というが、特に新築の家で上記のような身体の不調を訴える人が多いことから別名『新築病』とも呼ばれ、これは合板製の床や家具、断熱材・塗料・壁紙の接着剤、又は防虫加工された畳などから揮発するホルムアルデヒドなどをはじめとする有機リン系、有機塩素系の化学合成物質が原因とされている。尚、その種の化学合成物質による健康障害を防止するには換気が有効な手段であるとされているが、近年では木炭の利用が注目されている。

【0003】特に、木炭をはじめとする植物系炭化物は、多孔質で顕著な物理的吸着機能を有し、生体に対して有害な化学合成物質を吸着できるほか、優れた脱臭性、調湿性、断熱性、並びに電磁波遮蔽性を有することでも良く知られている。そこで、木炭を調湿用として床下に敷き詰めたり、揮発成分の吸着用として袋詰めしたものを室内に配置するなどの事が一般に広く行われているほか、これを板状に成型して床や壁の下地材などとして利用しようとする提案もされている。

【0004】

【発明が解決しようとする課題】然し乍ら、その種の板材は例えば特開平 9 - 302803 号公報のように、天然繊維解繊物（セルロース系繊維）をバインダとして、木炭を接合しようとするものであるから、床材や壁材などの建築材料として十分な強度が得られないという問題があった。そこで、合成樹脂系接着剤をバインダとして用い、木炭をホットプレスするという例もあるが、これにより得られる成型体は木炭の空隙が閉塞されてその特有な機能が失われてしまうばかりでなく、接着剤に含まれる合成高分子の影響により寧ろ建築材料として居住環境を害することが懸念され、しかもその種のバインダは自然環境下で分解されないので廃棄処理が難しいなどの欠点がある。

【0005】本発明は以上のような事情に鑑みて成されたものであり、その目的とする処は木炭などの植物系炭化物を主体とする成型体にして、植物系炭化物の有効な機能を損なわずに成型体の強度を高め、しかも廃棄するに際して環境に悪影響を及ぼす事なくその処理を容易に行えるようにすることにある。

【0006】

【課題を解決するための手段】本発明は上記目的を達成するため、カルボキシメチルセルロース類により植物系炭化物が接合されて成る炭化物成型体を提供する。

【0007】特に、本発明はより好適な態様として、木材チップなどの植物系原料を炭化処理することにより得られる粒状の植物系炭化物が、古紙を解繊するなどして得られるセルロース系繊維とカルボキシメチルセルロース類とから成るバインダにより接合されて成る炭化物成型体を提供する。尚、好ましくは、その表面を着色剤、抗菌剤、又は耐火物により被覆する事が望ましい。

【0008】又、本発明は、建築材料などとして用いられる炭化物成型体を製造する方法であって、木材チップなどの植物系原料を炭化処理することにより得られる粒状の植物系炭化物に対し、古紙を解繊するなどして得られるセルロース系繊維を 1 ~ 20 重量%、カルボキシメチルセルロース類を 5 ~ 20 重量%、水を 50 ~ 100 重量%それぞれ加えて混合し、その混合物を所定の型枠に入れて加圧成型した後、その成型物を乾燥機にて強制乾燥するか、又は常温下で自然乾燥するようにしている。

【0009】

【発明の実施の形態】以下、本発明の適用例を図面に基づいて詳細に説明する。図 1 は本発明に係る炭化物成型体の好適な態様を示した斜視概略図であり、図 2 には同成型体の部分拡大断面を示す。図 1 において、1 は板状に成型したベースであり、このベース 1 は粒状の植物系炭化物を主成分として、これがセルロース系のバインダにより接合されて成る。2 はベース 1 の表面に施した被膜層であり、これは着色剤、抗菌剤、又は耐火物から形成される。尚、着色剤としては酸化チタン、亜鉛華、ペ

ンガラ、黄鉛、群青、クロムグリーンなど各種の無機顔料があり、抗菌剤としては鉄、銅、亜鉛などの金属塩（金属フタロシアニン）などがあり、又耐火物としてはゼオライトやケイ藻土などの天然鉱物質が挙げられる。このうち、上記のような抗菌剤や耐火物は着色剤としての機能も有する。特に、それらはベース1に装飾性、防火性、抗菌性を付与するほか、植物系炭化物の表面が剥落するのを防止する働きもする。尚、被膜層2をベース1の表面のみならず内部に含ませたり、又はこれを省略するようにしても良い。

【0010】ここで、植物系炭化物3は木材、それも木材のチップを炭化装置により乾留することにより得られる粒状体であり、その粒径は10 μ m~5mmとされる。特に、この植物系炭化物3は、ナラやマツなどの軟木を500程度で炭化した後、800程度で精練して自然消火することにより得られる黒炭（軟炭）とされるが、カシなどの堅木を300程度で炭化した後、1000以上で精練して強制消火することにより得られる白炭（堅炭）としても良い。又、その原料として間伐材や建築廃材を用いることが好ましいが、そのほか、おが屑、初殻、ヤシ殻、コーヒー殻、竹、おから、ビール滓などを用いて、それぞれおが屑炭、初殻炭、ヤシ殻炭、コーヒー殻炭、竹炭、おから炭、ビール滓炭などしたり、それらを活性化剤や水蒸気により処理して吸着力を高めた活性炭としてもよい。その他、植物系炭化物として、植物が自然界の作用により炭化処理された褐炭、泥炭、石炭、並びにその加工物で成るコークスなどを利用することもできる。

【0011】一方、バインダとしては、セルロース系繊維4とカルボキシメチルセルロース類（エーテル化度0.5~1.5）との混合物が用いられる。本例において、セルロース系繊維4は、資源の有効利用を目的として新聞、雑誌、コピー紙、又は牛乳パックなどの古紙を機械的、又は化学的処理により粉碎、解繊して、10 μ m~10mmの繊維長にしたものを用いるが、木材などの植物体から直接取り出した機械パルプや化学パルプを用いても良い。又、カルボキシメチルセルロース類（略称CMC）は、セルロースのOH基にカルボキシメチル基（CH₂COOH基）をエーテル結合させた水溶性の白色粉末であり、これは別名セルローズエーテル、セルローズグリコール酸ナトリウム、合成糊料などとも呼ばれ、例えば1%水溶液にして5~1000mPa \cdot s以上の粘性を示す（B型粘度計による）。

【0012】そして、本発明によれば、以上のようなバインダで植物系炭化物3を接合することにより、人体に有害な揮発性ガスを発生することがなく、調湿性、吸着性、断熱性、電磁波遮蔽性を有し、しかも建築材などとして高い曲げ強度などをもつ所定形状の炭化物成型体を得ることができる。

【0013】以下、その製造方法を説明する。先ず、図

3に示すように上記のような粒状の植物系炭化物（粉炭）、セルロース系繊維、CMC、並びに水をそれぞれ適量ずつ所定の混合容器などに入れて攪拌、混合する。その配合割合は植物系炭化物に対し、セルロース系繊維を1~20重量%、CMCを5~20重量%、好ましくは15~20重量%、水を50~100重量%とし、攪拌には約10~20分の時間をかけて各部材を均等に混合させる。これにより、CMCが水に溶けて糊状になるが、その量が上記の範囲を超えるとこれが糊化しなかりでなく、植物系炭化物の機能を損なう事になり、上記範囲以下では最終的に得られる成型体の強度が低くなる。

【0014】よって、植物系炭化物に対してCMCと水の配合量を上記の範囲に設定し、全体に粘りがでるまで良好に攪拌する。そして、その攪拌混合が完了したら、その混合物を計量して定量ずつ所定の型枠に入れ、プレス機などを用いて10~20Nの圧力をかけ、その圧力を一定時間（10~60秒）保って内容物（混合物）を板状など所定形状に加圧成型する。その後、得られた成型物を型枠から取り出して受け皿上に並べ、これを乾燥機に入れて70~130、好ましくは100~110の雰囲気の下で10~12時間程度をかけて乾燥させる。尚、本例では乾燥処理に温風式ほか、真空式などの乾燥機を用いた強制乾燥（加熱乾燥）方式を採用するが、これに常温下による自然乾燥方式を採用しても良い。

【0015】そして、以上のようにして得られる成型体によれば、CMCの固化により植物系炭化物が強固に接合され、しかもセルロース系繊維が絡み合って植物系炭化物の接合力をより強固にするため、床材や壁材などの建築材料として十分な強度を有し、更に植物系炭化物の微細な空隙に浸入した水分の多くが乾燥によって外部に排除されるために、その有効な機能（吸着性、調湿性など）が損なわれない。

【0016】ここで、乾燥処理後の成型体を所定寸法に切断したり、その面取り、歪み矯正などの仕上加工を施した後、その表面に上記のような着色剤、抗菌剤、又は耐火物による被膜層を形成しても良い。尚、この表面加工は澱粉をバインダに用いるなどして塗装や吹き付けにより実行されるが、攪拌混合工程において着色剤、抗菌剤、又は耐火物を添加するようにしても良い。

【0017】次に、本発明の炭化物成型体の製造方法に係わる具体例を示す。

（実施例1）微粒状の植物系炭化物（木炭：杉）を100重量部、セルロース系繊維（牛乳パックを粉状に裁断解繊したものを）を20重量部、CMC（四国化成工業株式会社製力セロースTL：エーテル化度0.57~0.73）を15重量部、及び水を100重量部、それぞれ混合容器に投入して20分間攪拌、混合し、その混合物を型枠に入れてプレス機にて20Nの圧力をかけながら30秒間加

圧成型した後、その成型体を乾燥機に入れて110℃で12時間加熱乾燥することにより、板状(200×200×10mm)の炭化物成型体を得た。そして、その炭化物成型体を用いて施工した室内容積約13m³の建屋(実験室)内の温湿度の変化を調べてみた。その結果を表1に

示す。尚、表2には、比較例として通常の石膏ボードによる上記と同型の実験室内における温湿度の変化量を示す(実験場所、日時は同じ)。

【0018】

【表1】

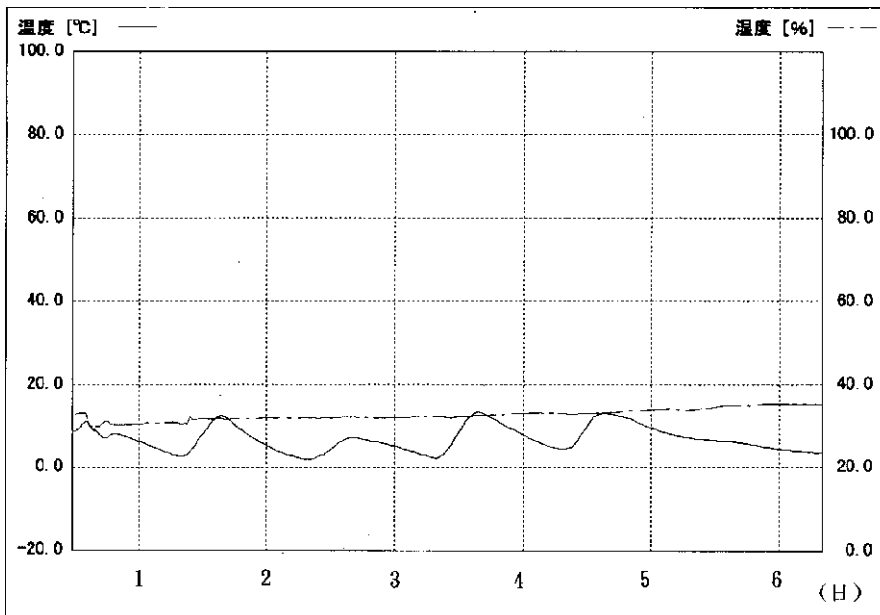

【表2】

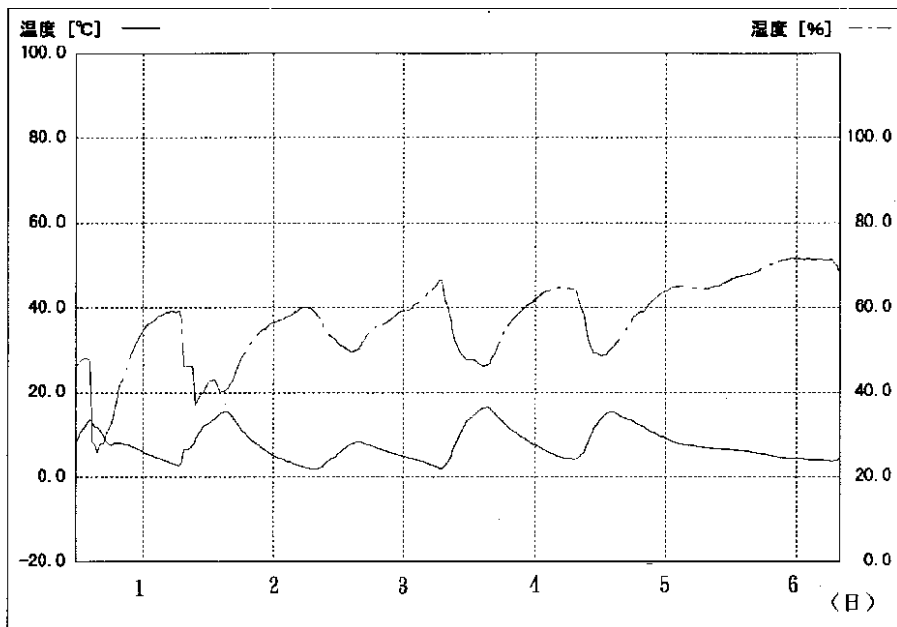

一方、上記2つの実験室にそれぞれホルムアルデヒド、トルエン、キシレンを拡散させて、本願炭化物成型体と石膏ボードによる上記各成分の吸着性能を調べてみた。その結果を表3～表5に示す。尚、表中のガス濃度は試

験開始30分後の値を100とした。

【0019】

【表3】

ホルムアルデヒド吸着試験

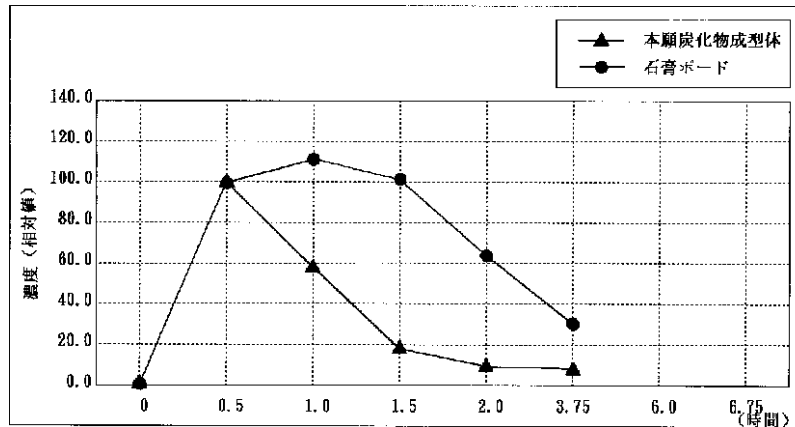

【表 4】

トルエン吸着試験

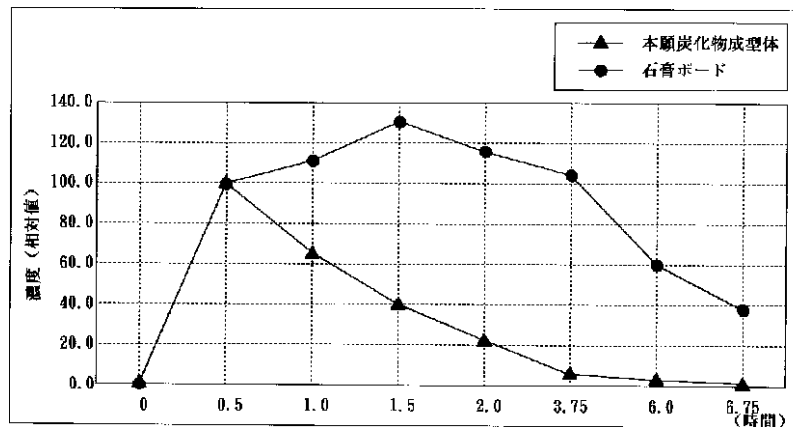

【表 5】

キシレン吸着試験



表 3 ~ 5 から明らかなように、本例の炭化物成型体は通常の石膏ボードに比べ、ホルムアルデヒド、トルエン、及びキシレンを効率よく吸着することが判る。

(実施例 2) 微粒状の植物系炭化物(竹炭)を 100 重量部、CMC(四国化成工業株式会社製カセロズTL)を 5 重量部、及び水を 60 重量部、それぞれ混合容器に投入して 20 分間攪拌、混合し、その混合物を型枠に入れてプレス機にて 20 N の圧力をかけながら 30 秒間加圧成型した後、その成型体を乾燥機に入れて 110 °C で 12 時間加熱乾燥することにより、板状(30×30×10 mm)の炭化物成型体を得た。そして、その炭化物成型体

の曲げ強度、及びヤング率を調べてみた。その結果を表 6 に示す。

【0020】

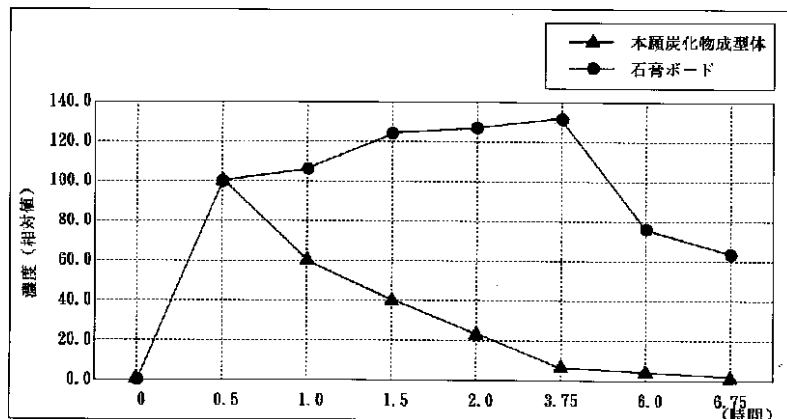
【表 6】

サンプルNo.	曲げ強度 (kgf/cm ²)	ヤング率 (GPa)
1	17.035	0.1220
2	13.325	0.1273
3	12.013	0.1118
平均	14.124	0.1204

(実施例 3) 微粒状の植物系炭化物(竹炭)を 100 重

量部、セルロース系繊維（牛乳パックを粉状に裁断解繊したもの）を20重量部、CMC（四国化成工業株式会社製カセローズTL）を15重量部、及び水を100重量部、それぞれ混合容器に投入して20分間攪拌、混合し、その混合物を型枠に入れてプレス機にて20Nの圧力をかけながら30秒間加圧成型した後、その成型体を乾燥機に入れて110℃下で12時間加熱乾燥することにより、板状（30×30×10mm）の炭化物成型体を得た。そして、その炭化物成型体の曲げ強度、及びヤング率を調べてみた。その結果を表7に示す。

【0021】

【表7】

サンプルNo.	曲げ強度 (kgf/cm ²)	ヤング率 (GPa)
1	36.508	0.3018
2	35.193	0.2690
3	43.605	0.3208
平均	38.435	0.2972

尚、表6及び表7に示されるように、本例に係る炭化物成型体では非常に高い強度を得られるが、特にCMCを増量しつつセルロース系繊維を加えることにより、その強度が一層向上することが判る。

【0022】以上、本発明の適用例を説明したが、本発明に係る炭化物成型体は板状に限らず、ブロック（レンガ状）その他の塊状にしても良い。又、その用途は様々であり、例えば吸着材や調湿材ほか、断熱材、防音材、電磁波遮蔽材などとしての用途もある。特に、下駄箱やタンス又は食器棚などの構成材として、悪臭の拡散を防止することができる。

【0023】

【発明の効果】以上の説明で明らかなように、本発明によれば木炭などの植物系炭化物をカルボキシメチルセルロース類、又はカルボキシメチルセルロース類とセルロース系繊維との混合物で成るバインダにより接合するようにしていることから、建築材料として有用な高強度の成型体を得られ、特にセルロース系繊維を混合したものでは植物系炭化物の接合力を一層強固にすることができ、しかもカルボキシメチルセルロース類は水溶性で植物系炭化物の微細な空隙を閉塞しないので植物系炭化物がもつ特有の機能が失われない。

【0024】又、本発明に係る炭化物成型体は、使用中に有害な揮発性ガスを放出する事が無く、しかも其の使用済み品を燃料として燃焼させても有害成分を殆ど発生せず、土壤中に廃棄しても全て生分解されるので環境を害さない。このため、廃棄処理容易でゼロエミッションを達成し得る。

【0025】更に、着色剤、抗菌剤、又は耐火物により表面を被覆することから、装飾性、抗菌性、又は防火性が得られるほか、それらの被覆層により植物系炭化物が剥落するのを防止することができる。

【図面の簡単な説明】

【図1】本発明に係る炭化物成型体を示す斜視概略図

【図2】同炭化物成型体の部分拡大断面図

【図3】同炭化物成型体の製造フロー図

【符号の説明】

- 1 ベース
- 2 被膜層
- 3 植物系炭化物
- 4 セルロース系繊維

【図1】

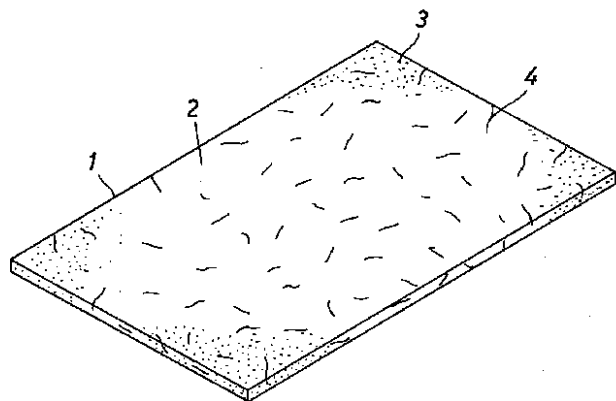

【図2】

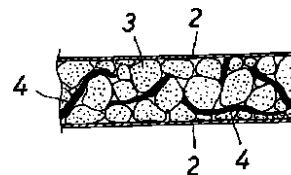

【図3】

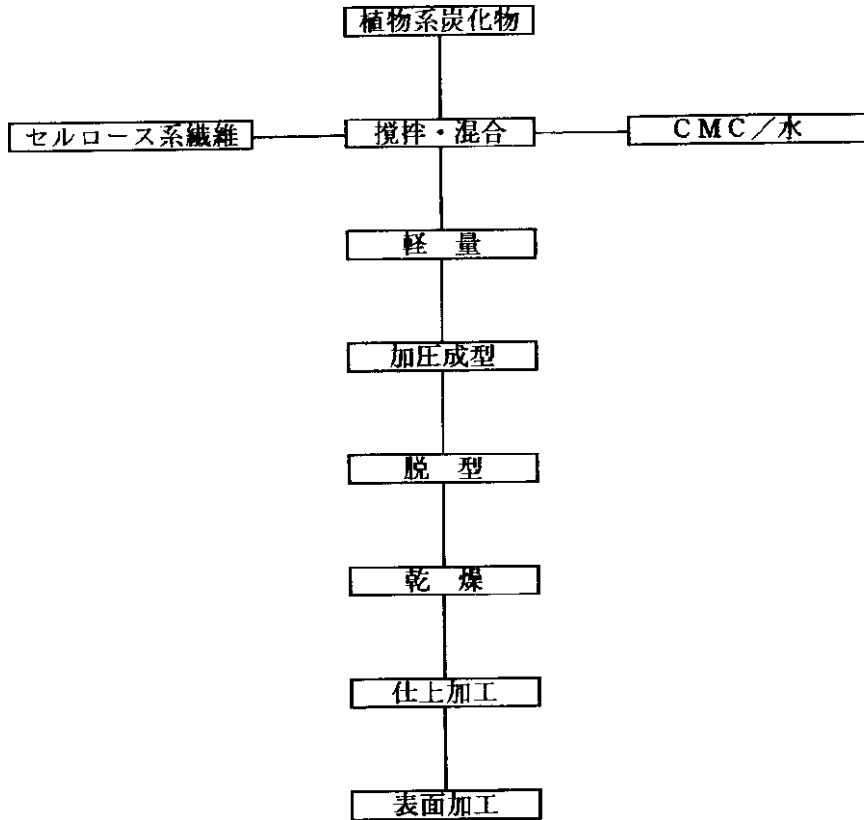

フロントページの続き

(51) Int.Cl.7	識別記号	F I	ターム(参考)
C 0 4 B	16:02	C 0 4 B	A
	24:38		D
	22:04)	22:04)	

(72)発明者 本田 隆
 群馬県前橋市駒形町618番地 マチダコー
 ボレーション株式会社内

(72)発明者 萩原 秀彦
 群馬県前橋市駒形町618番地 マチダコー
 ボレーション株式会社内
 Fターム(参考) 2E001 DB03 DE01 DH00 FA03 FA11
 GA12 HC05 HD12 HE10
 4G028 DA01 DB06