

(19) 日本国特許庁(JP)

(12) 特許公報(B2)

(11) 特許番号

特許第5653709号
(P5653709)

(45) 発行日 平成27年1月14日(2015.1.14)

(24) 登録日 平成26年11月28日(2014.11.28)

(51) Int.Cl. F 1
G 0 6 F 17/28 (2006.01) G 0 6 F 17/28 Z

請求項の数 1 (全 15 頁)

| | | | |
|-----------|------------------------------|-----------|--|
| (21) 出願番号 | 特願2010-234383 (P2010-234383) | (73) 特許権者 | 504132272 国立大学法人京都大学 京都府京都市左京区吉田本町36番地1 |
| (22) 出願日 | 平成22年10月19日(2010.10.19) | (73) 特許権者 | 000003207 トヨタ自動車株式会社 愛知県豊田市トヨタ町1番地 |
| (65) 公開番号 | 特開2012-88893 (P2012-88893A) | (74) 代理人 | 100103894 弁理士 家入 健 |
| (43) 公開日 | 平成24年5月10日(2012.5.10) | (72) 発明者 | 河原 達也 京都府京都市左京区吉田本町36番地1 京都大学学術情報メディアセンター内 |
| 審査請求日 | 平成25年7月3日(2013.7.3) | (72) 発明者 | 山田 整 愛知県豊田市トヨタ町1番地 トヨタ自動車株式会社内 |

最終頁に続く

(54) 【発明の名称】 質問応答システム

(57) 【特許請求の範囲】

【請求項1】

利用者が質問を入力する質問入力手段と、
前記質問入力手段に入力された質問の構文を解析する構文解析手段と、
前記構文解析手段による解析結果に基づき、前記入力された質問の種類を判定する質問判定手段と、

前記質問判定手段により前記入力された質問の種類が Yes 又は No で回答できる種類であると判定された場合に、前記入力された質問の焦点を決定する焦点決定手段と、

前記焦点決定手段により決定された焦点に応じて、適切な回答文を生成する回答文生成手段と、

あらかじめ前記焦点となる文節の位置が設定された解析済み文を記憶する文例データベースと、を備え、

前記焦点決定手段は、前記入力された質問文と前記解析済み文との、それぞれの最終文節の働きの比較と、当該最終文節に係る文節の機能語の比較と、当該機能語の出現順とに基づいて、最も類似した解析文を抽出し、その解析された焦点位置に基づいて、前記入力された質問の焦点を決定する、

質問応答システム。

【発明の詳細な説明】

【技術分野】

【0001】

本発明は、質問応答システムに関する。

【背景技術】

【0002】

近年、利用者がシステムに対して音声入力等により質問を行い、システムが質問に対する応答を行う質問応答システムが利用されている。

例えば、音声認識技術を用いたシステムとして、電話を使った航空券やホテルの予約などの自動応答システムがある。この自動応答システムは、利用者がシステムに対して要求を伝え、システムは利用者に要求内容の確認を行った後に予約などの処理を行う。また他の例として、利用者がwebでの検索を行う際に、クエリや質問を音声によってシステムに入力し、クエリや質問に応じた結果を返す質問応答システムも実用化されつつある。

10

【0003】

このような質問応答システムにおいて、利用者は質問応答システムに対して様々な形式で質問を行う。例えば利用者は、質問応答システムに対し、いつ、どこで、誰が、何を、どうして、どのように、という5W1Hについて回答を求める場合や、Yes又はNoの回答を求める質問(以下、Yes/No質問)をする場合がある。

【0004】

ここで特に、利用者がYes/No質問を行った場合であって、質問応答システムによる回答がNoである場合には、単に質問応答システムがNoと回答するだけでは不十分なことがある。

例えば、利用者が質問応答システムに「風邪にはリンゴがいいの?」と尋ねた場合、質問応答システムはNoと回答するだけでは不十分であり、利用者は実際には「風邪にいいのは何か」を知りたがっている。したがって質問応答システムは、このYes/No質問を「何を」を尋ねるWhat質問であると判断し、「風邪にはミカンがいいそうです」と答える必要がある。すなわち質問応答システムは、利用者の知りたい箇所を特定し適切な内容を回答するために、表層ではYes/No質問にみえる質問が、深層ではWH質問(5W1H)としての役割を果たしているものとみなす必要がある。

20

【0005】

非特許文献1には、焦点の定義について記載されている。ここで焦点とは、利用者がしたYes/No質問から利用者が本当に回答を得たい箇所であり、WH質問に置き換えられる箇所である。例えば「風邪にはリンゴがいいの?」という文は、「風邪には何がいいの?」という文に置き換えることができ、「リンゴが」の箇所が焦点となる。

30

【0006】

ここで、文の焦点解析は、主に言語学的な知見に基づいて行われている。非特許文献2には、焦点を用いた文脈解析の方法が記載されている。この焦点解析方法は文脈に基づいて焦点を解析する方法であり、述語にかかる最終文節を焦点とすることや、述語に係る助詞の頻度を用いることにより、焦点解析を行う。

【先行技術文献】

【非特許文献】

【0007】

【非特許文献1】福地肇著、「談話の構造」、大修館書店、1985年

40

【非特許文献2】吉田悦子、横山晶一、「主題・焦点を用いた文脈解析の一手法」、電子情報通信学会技術研究報告、NLC97-29、1997年

【発明の概要】

【発明が解決しようとする課題】

【0008】

しかしながら従来焦点解析の方法では、質問応答システムは、質問の焦点の推定において十分な推定精度を得ることができず、利用者が求めている回答を出力できない場合があった。

【課題を解決するための手段】

【0009】

50

本発明に係る質問応答システムは、利用者が質問を入力する質問入力手段と、前記質問入力手段に入力された質問の構文を解析する構文解析手段と、前記構文解析手段による解析結果に基づき、前記入力された質問の種類を判定する質問判定手段と、前記質問判定手段により前記入力された質問の種類が Yes 又は No で回答できる種類であると判定された場合に、前記入力された質問の焦点を決定する焦点決定手段と、前記焦点決定手段により決定された焦点に応じて、適切な回答文を生成する回答文生成手段と、あらかじめ前記焦点となる文節の位置が設定された解析済み文を記憶する文例データベースと、を備え、前記焦点決定手段は、前記入力された質問文と前記解析済み文との、それぞれの最終文節の働きの比較と、当該最終文節に係る文節の機能語の比較と、当該機能語の出現順とに基づいて、前記入力された質問の焦点を決定する。

10

【発明の効果】

【0010】

利用者による質問の焦点を精度良く推定し、回答することができる。

【図面の簡単な説明】

【0011】

【図1】実施の形態1にかかる質問応答システムのブロック図である。

【図2】実施の形態1にかかる質問タイプとキーワード例を示す図である。

【図3】実施の形態1にかかる焦点解析のフローチャートである。

【図4】実施の形態1にかかる焦点解析における最終文節の役割と文末例の図である。

【図5】実施の形態1にかかる焦点解析方法を示す図である。

20

【図6】実施の形態1にかかる回答文生成のフローチャートである。

【図7】実施の形態1にかかる文例データベースにおける解析済み文の学習フローチャートである。

【図8】実施の形態2にかかる焦点解析のフローチャートである。

【図9】実施の形態2にかかる焦点解析方法を示す図である。

【発明を実施するための形態】

【0012】

実施の形態1.

以下、図面を参照して本発明の実施の形態について説明する。

図1は音声認識を用いた質問応答システムのブロック図である。質問応答システム10は、音声入力部11と、音声認識部12と、音響モデル13と、言語モデル14と、質問タイプ同定部15と、焦点解析部16と、回答文生成部17と、文例データベース18と、知識データベース19と、音声合成部20を備える。

30

【0013】

音声入力部11は、マイク等により音声入力を行う質問入力手段である。例えば、音声入力部11には「風邪にはりんごがいいの？」が入力される。利用者により音声入力部11に入力された音声は、アナログ信号又はデジタル信号として、音声認識部12に伝送される。

【0014】

音声認識部12は、音声入力部11により入力された音声信号の認識を行う構造解析手段である。音声認識部12は、音響モデル13と言語モデル14を参照し、入力された音声信号の構造解析を行うことで質問を認識する。すなわち音声認識部12は、音声入力部11に音声が入力された場合には、入力された質問をテキスト化する。

40

【0015】

音響モデル13は、単語の音響特徴についての統計モデルを格納する記憶部である。例えば音響モデル13は、音韻を単位として、前後につながる音韻の種類およびその発生確率を記憶する。これにより音声認識部12は、例えば次に入力される音声を予測して、音声認識を行うことができる。

【0016】

言語モデル14は、言語の語順の統計モデルや規則を格納する記憶部である。音声認識

50

部 1 2 は、言語モデル 1 4 に格納されたデータを用いることにより、次に入力される単語を予測することができる。これにより音声認識部 1 2 は、認識対象となる語彙を絞り込んで音声認識を行う。

【 0 0 1 7 】

質問タイプ同定部 1 5 は、入力された質問を、あらかじめ定めた数種類の質問タイプに分類する質問判定手段である。

図 2 に、質問タイプ同定部 1 5 による質問タイプの分類例を示す。質問タイプ同定部 1 5 はこの分類例に基づき、音声認識部 1 2 においてテキスト化された質問中に、「何」という言葉が使用されていれば質問タイプは What であると分類し、「どうして」という言葉が使用されていれば質問タイプは Why であると分類し、「どうやって」という言葉が使用されていれば質問タイプは How であると分類し、「いくら」という言葉が使用されていれば質問タイプは How much であると分類し、「いつ」という言葉が使用されていれば質問タイプは When であると分類し、いずれのキーワードも使用されていなければ質問タイプは Yes / No 質問であると分類する。

なお、質問タイプの分類例は文例データベース 1 8 に記憶されている。

【 0 0 1 8 】

焦点解析部 1 6 は、質問タイプ同定部 1 5 により入力された質問のタイプが Yes / No 質問であると分類された場合に焦点解析を行い、焦点の位置を決定する焦点決定手段である。より具体的には、焦点解析部 1 6 は入力された質問について、入力された質問の最終文節の役割と、最終文節に直接係る文節の機能語（助詞と助動詞）のパターンに基づき、焦点となる文節の位置と、深層質問タイプ（利用者が本当に知りたいのは 5 W 1 H のどの質問か、以下 W H 質問）を推定する。

例えば焦点解析部 1 6 に入力された「風邪にはりんごがいいの？」が解析され、「りんごが」が焦点として抽出される。焦点解析部 1 6 による焦点解析の方法については、後に詳述する。

【 0 0 1 9 】

回答文生成部 1 7 は、入力された質問に対する適切な回答を生成する回答文生成手段である。具体的には回答文生成部 1 7 は、入力された質問が Yes / No 質問であれば、質問を W H 質問に変換する。次に回答文生成部 1 7 は、変換した W H 質問を、あらかじめ知識データベース 1 9 に記憶されている複数の文と比較し、最も類似している平叙文を抽出する。

また回答文生成部 1 7 は、入力された質問が Yes / No 質問でなく、5 W 1 H を問う質問であれば、入力された質問を知識データベース 1 9 に記憶されている複数の文と比較し、最も類似している平叙文を抽出する。回答文生成部 1 7 による回答文の生成方法については、後に詳述する。

【 0 0 2 0 】

文例データベース 1 8 は、質問タイプの同定や焦点解析に用いるデータを記憶するデータベースある。文例データベース 1 8 は、図 2 に示した質問タイプの分類と文末例を記憶する。また文例データベース 1 8 は、解析済み文を記憶する。ここで文例データベース 1 8 が記憶する解析済み文は、典型的には数百文である。

なお、文例データベース 1 8 で記憶するものは、上記のものに限られない。

【 0 0 2 1 】

知識データベース 1 9 は、回答文生成部 1 7 からの入力に基づき、文を抽出可能なデータベースである。例えば知識データベース 1 9 には、百科事典や W E B 上の文章が記録されている。なお知識データベース 1 9 は、質問応答システム 1 0 の外部に備えられ、W E B 全体から文を抽出するものとしてもよい。

【 0 0 2 2 】

音声合成部 2 0 は、生成した回答文を読み上げる音声合成部である。例えば音声合成部 2 0 はスピーカーを備えており、回答文生成部 1 7 が生成した回答文を、音声によって利用者に伝える。例えば音声合成部 2 0 は、「風邪にはみかんがいいそうです」と発話する

10

20

30

40

50

。

【0023】

次に、文の焦点位置を推定する方法について説明する。図3は、焦点を推定するためのフローチャートである。ここで焦点とは、文の中でWH質問に置き換え可能であり、質問の答えがNoの場合に、回答となる文節である。

【0024】

利用者は、音声入力部11に質問文を入力する(ステップS1)。ここで利用者は、質問文として「インドネシアの考古学では遺跡を発見した方にクレジットや評価がいくんですか。」を入力したものとする。以下、入力された質問を分析対象質問文とする。また、分析対象質問文は s_t とする。

【0025】

音声認識部12において、音声入力部11に分析対象質問文の音声認識を行う(ステップS2)。ここで音声認識部12は、音響モデル13及び言語モデル14を参照して音声認識を行う。これにより音声入力部11に分析対象質問文は、テキスト形式に変換され、質問タイプ同定部15に出力される。

【0026】

質問タイプ同定部15は、分析対象質問文のタイプを決定する(ステップS3)。質問タイプ同定部15による質問タイプの決定は、図2に示したように、文例データベース18に記憶された質問タイプの分類とキーワードに基づいて行う。

【0027】

次に質問タイプ同定部15は、質問がYes/No質問であるか否かを判定する(ステップS4)。質問がYes/No質問でない場合には(ステップS4でNo)、他のタイプの質問の応答処理に移行する(ステップS5)。

【0028】

分析対象質問文がYes/No質問である場合には(ステップS4でYes)、質問タイプ同定部15は、分析対象質問文を焦点解析部16に出力する。焦点解析部16は、分析対象質問文の最終文節の役割を決定する(ステップS6)。

図4に、質問文の最終文節の役割と文末例の対応表を示す。最終文節は、動詞、存在、可能、名詞+助動詞、形容詞、その他の6種類に分類されており、それぞれの分類には複数の文末例が登録されている。なお、判定不能の文末の場合はその他に分類される。

典型的には、最終文節の役割と文末例の対応表は、あらかじめ文例データベース18に記憶されている。

図5は、機能語のパターンを利用した焦点解析方法を示す図である。「インドネシアの考古学では遺跡を発見した方にクレジットや評価がいくんですか。」という質問が入力されると、焦点解析部16は「いくんですか」の役割を決定する。

【0029】

次に焦点解析部16は、文例データベース18に記憶されている解析済み文を読み込む(ステップS7)。解析済み文の集合は $\{s_a(i)\}$ とする。ここで図5に示すように、解析済み文として「それじゃ掘った人にクレジットや評価がいくのでしょうか。」が読み込まれたものとする。

【0030】

焦点解析部16は、読み込まれた解析済み文の最終文節の役割が、分析対象質問文の最終文節の役割と一致しているか否かを判定する(ステップS8)。

例えば図5に示すように、焦点解析部16は、解析済み文の「それじゃ掘った人にクレジットや評価がいくのでしょうか。」の「いくのでしょうか」が、前述の「いくんですか」の役割と一致するか否かを判定する。ここで、「いくのでしょうか」と「いくんですか」の役割は一致したものとする。

分析対象質問文の最終文節と、解析済み文の最終文節の役割が一致していない場合には、ステップS12に進む(ステップS8でNo)。

【0031】

10

20

30

40

50

分析対象質問文の最終文節と、解析済み文の最終文節の役割が一致している場合には（ステップS 8でYes）、焦点解析部16は、入力文書の最終文節に直接係る文節のうち、最終文節に最も近く、かつ、機能語のパターンを比較していない文節について、機能語のパターンを抽出する（ステップS 9）。

入力文書の最終文節に直接係る文節とは、図5における、「考古学では」「方に」「評価が」が相当する。機能語とは助詞と助動詞であるので、「では」「に」「が」が相当する。ここで機能語の比較は、構文木の根から上に向かって行うため、「が」、「に」、「では」の順番になる。

【0032】

次に焦点解析部16は、ステップS 9で抽出した入力文書の機能語のパターンと、解析済み文の機能語のパターンが一致するかを比較する（ステップS 10）。パターンが一致していれば（ステップS 10でYes）、焦点解析部は一致した文節数のカウントをインクリメントして記録し（ステップS 11）、一段上の文節についてステップ9の動作に戻る。

10

図5において焦点解析部16は、分析対象質問文の「評価が」の「が」と、解析済み文の「評価が」の「が」を比較する。比較の結果、パターンが一致しているので、焦点解析部16は、一致した文節数のカウントをインクリメントする。その後、焦点解析部16はステップS 9～ステップS 11のループにより、分析対象質問文の「方に」の「に」と解析済み文の「人に」の「に」の比較を行う。さらに焦点解析部16は、分析対象質問文の「考古学では」の「では」と、解析済み文の「それじゃ」の「じゃ」の比較を行う。したがって焦点解析部16では、一致した文節数の2がカウントされ、その後「では」と「じゃ」の機能語パターンの比較結果が不一致となる。

20

機能語パターンが不一致となった場合には（ステップS 10でNo）、ステップS 12に進む。

【0033】

次に焦点解析部16は、まだ解析済み文があるか否かを判定する。焦点解析部16は、解析済み文が他にあれば（ステップS 12でYes）、ステップS 7に戻る。

解析済み文が他に無ければ（ステップS 12でNo）、ステップS 13に進む。このとき典型的には、1つの分析対象質問文に対し、複数の解析済み文が比較された状態である。したがって、焦点解析部16にはそれぞれの解析済み文について、ステップS 11で行われた文節数のカウントが記録されている。機能語のパターンの一致率を $N_f(s_t, s_a(i))$ とする。

30

【0034】

焦点解析部16は、複数の解析済み文のうち、ステップS 11でカウントされた文節数が最大である解析済み文を収集する（ステップS 13）。ここで解析済み文には、それぞれ焦点の位置があらかじめ設定されている。

焦点解析部16は、複数の解析済み文の焦点の位置の多数決により、分析対象質問文の焦点の位置を推定する（ステップS 14）。例えば、解析済み文「それじゃ掘った人にクレジットや評価がいくのでしょうか。」が、焦点の位置の推定に用いられる場合であって、あらかじめ焦点の位置が「人に」であると設定されている場合には、分析対象質問文の「方に」の箇所にも焦点があるものとして投票される。

40

【0035】

焦点解析部16は、ステップS 14で推定された焦点の位置を、分析対象質問文の焦点の位置として出力する（ステップS 15）。

【0036】

以上の方法により、分析対象質問文と解析済み文を比較する際に、最終文節とこれに係る文節の機能語の一致率に着目して、分析対象質問文の焦点の位置を決定することができる。

【0037】

次に、回答文生成部17が回答文を生成する方法について説明する。図6は、回答文を

50

生成する処理のフローチャートである。なお、分析対象質問文は、Y e s / N o 質問の形式であるものとする。

【 0 0 3 8 】

回答文生成部 1 7 は、焦点位置および深層質問タイプが解析済みの分析対象質問文を、焦点解析部 1 6 から入力する。

回答文生成部 1 7 は、入力された分析対象質問文を Y e s / N o 質問の形式から、深層質問タイプに応じた W H 質問に変換する (ステップ S 2 1)。次に、回答文生成部 1 7 は、W H 質問に変換された分析対象質問文を、自立語 (疑問詞、名詞、形容詞、形容動詞、動詞) の列に変換する (ステップ S 2 2)。

【 0 0 3 9 】

回答文生成部 1 7 は、知識データベース 1 9 に記憶されている文より、分析対象質問文と最も近い平叙文を検索して選択する。具体的には、回答文生成部 1 7 は、知識データベース 1 9 に記憶されている文と、分析対象質問文を、順序を考えずにそれぞれ自立語の集合として比較する。

この比較により一致する自立語の数を、文の自立語の数で除算することで正規化したものを類似度とする。回答文生成部 1 7 は、分析対象質問文を複数の文と比較し、もっとも類似度が高い文を選択する (ステップ S 2 3)。

【 0 0 4 0 】

次に、ステップ S 2 3 で選択された平叙文を、回答文とする (ステップ S 2 4)。ここで音声合成部 2 0 は、焦点に当たる語が見つけれられた回答と一致しない場合は、「いいえ」と前につけて発話し、一致すれば「はい」と前につけて発話する。

【 0 0 4 1 】

次に、文例データベース 1 8 における解析済み文の生成法について述べる。

【 0 0 4 2 】

図 7 は、解析済み文の学習のフローチャートである。

質問応答システム 1 0 は、人間同士の会話から質問文を抽出し、Y e s / N o 質問を収集する (ステップ S 3 1)。次に質問応答システム 1 0 は、収集した質問文から、順番に一つの質問文を選択する (ステップ S 3 2)。

【 0 0 4 3 】

質問応答システム 1 0 は形態素解析を行う。すなわち質問応答システム 1 0 は、入力文の単語列を認識し、個々の単語に品詞情報を付与する (ステップ S 3 3)。次に質問応答システム 1 0 は係り受け解析を行う (ステップ S 3 4)。ここで係り受け解析とは、各文節間の係り受け構造を構築する処理である。

質問応答システム 1 0 が自動で形態素解析と係り受け解析を実施した後、解析誤りがあれば、手動で修正を行う。

【 0 0 4 4 】

次に、人手により、焦点の箇所と深層質問タイプを決定する (ステップ S 3 5)。入力された各文から前提となる情報を除き、残った箇所のうち、疑問符に置き換えても不自然でないものを焦点とする。さらに、この焦点がどのような疑問詞に置き換えられるかによって、深層質問タイプを決定する。

文例データベース 1 8 は、決定された焦点の箇所と深層質問タイプを登録する。

【 0 0 4 5 】

質問応答システム 1 0 は、全ての文について解析が終了したか否かを確認する (ステップ S 3 6)。全ての文について解析が終了していれば、学習を終了する (ステップ S 3 6 で Y e s)。全ての文について解析が終了していなければステップ S 3 2 に戻る。

【 0 0 4 6 】

以上の方法により、文例データベース 1 8 に解析済み文を追加することができる。

【 0 0 4 7 】

これにより質問応答システム 1 0 は、入力された質問と文例データベース 1 8 に記憶された解析済み文の比較において、最終文節と最終文節に係る文節の機能語の一致率に着目

10

20

30

40

50

して利用者の深層質問タイプと焦点を判定することができる。したがって質問応答システム10は、利用者の質問に対して適切に回答することができる。

また質問応答システム10は、文例データベース18に解析済み文の学習データを蓄積することができ、これにより質問応答の精度を高めることができる。

【0048】

実施の形態2.

実施の形態1では、分析対象質問文と解析済み文を比較する際に、最終文節と、最終文節にかかる文節の機能語の一致率について注目した。実施の形態2では、各文節の内容的な類似度に注目する。

以下に、焦点解析部16における焦点解析の具体的な手法を述べる。図8は、実施の形態2にかかる焦点解析のフローチャートである。なお、図3の焦点解析のフローチャートと同様の処理を行う箇所については、同一のステップ番号を付し、説明を省略する。

【0049】

利用者が音声入力部11に質問文を入力する(ステップS1)。音声認識部12は、音声認識を行う(ステップS2)。質問タイプ同定部15は、分析対象質問文の質問タイプを決定する(ステップS3)。質問タイプ同定部15において、質問がYes/No質問であるか否かを判定する(ステップS4)。質問がYes/No質問でない場合には(ステップS4でNo)、他のタイプの質問の応答処理に移行する(ステップS5)。

【0050】

ステップS4において、入力文書がYes/No質問である場合には、焦点解析部16解析済み文を読み込む(ステップS46)。

【0051】

焦点解析部16は、最終文節間の類似度を計算する(ステップS47)。ここで最終文節間の類似度は以下の方法により求める。

分析対象質問を s_t 、解析済み文の集合を $\{s_a(i)\}$ とする。焦点解析部16は s_t の最終文節と、これに直接係る最終文節から文節番号を付与する。ここで、文節番号 j の文節を $p_t(j)$ とする。 $s_a(i)$ の最終文節と、これに直接係る最終文節から文節番号を付与し、文節番号 j の文節を $p_a(i, j)$ とする。

次に $p_t(j)$ の形態素数を $N_{uni-gram}(p_t(j))$ とする。また、 $p_t(j)$ と $p_a(i, j)$ の形態素一致数を $N_{uni-gram}(p_t(j), p_a(i, j))$ とする。

$p_t(j)$ と $p_a(i, j)$ の形態素一致率 $Sim(p_t(j), p_a(i, j))$ は以下の式で求められる。

【数1】

$$Sim(p_t(j), p_a(i, j)) = \frac{N_{uni-gram}(p_t(j), p_a(i, j))}{N_{uni-gram}(p_t(j))} \dots (1)$$

これを文節間類似度とする。

【0052】

図9は、類似度を利用した焦点解析方法の図である。ステップS47により、図9における焦点解析部16は入力文の「いくんですか」と、解析済み文の「いくのでしょうか」の文節間類似度(形態素一致率)の計算が行われる。ここで、文節間類似度は0.7であったものとする。

【0053】

次に焦点解析部16は、文節間類似度(形態素一致率)が0か否かを判断する(ステップS48)。最終文節間の文節間類似度が0ならば(ステップS48でYes)、ステップS53に進む。

【0054】

文節間類似度が0でなければ(ステップS48でNo)、焦点解析部16は、それぞれ

10

20

30

40

50

の質問文の最終文節に直接係る文節のうち、最終文節に最も近く、かつ、文節間類似度をまだ計算していない文節同士の間類似度を計算する（ステップS49）。

ここで入力文書の最終文節に直接係る文節とは、図9において、「考古学では」「方に」「評価が」が相当する。比較は構文木の根から上に向かう順序で行い、「が」、「に」、「では」の順序となる。ここでは、入力文の「評価が」と解析済み文の「評価が」が比較される。

【0055】

焦点解析部16は、文節間類似度が0か、最終文節に直接係る文節がまだあるかを確認する（ステップS50）。文節間類似度が0でなく最終文節に直接係る文節があれば（ステップS50でNo）、焦点解析部16は、全体文節数のカウントをインクリメントし（ステップS51）、一段上の文節についてステップS49の動作を行う。

10

図9において、入力文の「いくんですか」と解析済み文の「いくのでしょうか」は類似度が0でなく文節が終了していないので、焦点解析部16ではカウントをインクリメントし、ステップS49に戻る。その後ステップS49～ステップS51のループにより、焦点解析部16において、入力文の「評価が」と解析済み文の「評価が」および、入力文の「方に」と解析済み文の「人に」の類似度の計算と、カウントのインクリメントが行われる。さらに焦点解析部16では、入力文の「考古学界では」と解析済み文の「それじゃ」の類似度を計算する。ここで、類似度はそれぞれ1、0.5、0であるものとする。

【0056】

焦点解析部16は、文節間類似度が0か、または最終文節に係る文節が無ければ（ステップS50でYes）、各文節間類似度の積を計算して文間類似度を計算する（ステップS52）。したがって焦点解析部16は、入力文の「考古学界では」と解析済み文の「それじゃ」の類似度の計算後、文間類似度の計算を行う。

20

【0057】

文間類似度は以下の方法により求める。

焦点解析部16は、 s_t と $s_a(i)$ の最終文節とこれに直接係る文節の間について、それぞれ最終文節から順に形態素一致率 $Sim(p_t(j), p_a(i, j))$ を計算し、0でなかった文節数 $N_b(s_t, s_a(i))$ と、そこまでの形態素一致率の積 $Sim(s_t, s_a(i))$ を求める。

すなわち

30

【数2】

$$\begin{aligned}
 Sim(s_t, s_a(i)) &= \prod_{j=1}^{N_b(s_t, s_a(i))} Sim(p_t(j), p_a(i, j)) \\
 &= \prod_{j=1}^{N_b(s_t, s_a(i))} \frac{N_{uni-gram}(p_t(j), p_a(i, j))}{N_{uni-gram}(p_t(j))} \dots (2)
 \end{aligned}$$

40

である。これを文間類似度とする。

次にステップS53に進む。

【0058】

焦点解析部16は、まだ解析済み文があるか否かを確認する（ステップS53）。まだ解析済みの文があればステップS47に戻る（ステップS53でYes）。

【0059】

解析済みの文が無ければ（ステップS53でNo）、焦点解析部16は、文節数が最大、文間類似度が最大の文を収集する（ステップS54）。すなわち焦点解析部16は、 $N_b(s_t, s_a(i))$ が最大となる解析済み文の中から、 $Sim(p_t(j), p_a(i, j))$ が最大の解析済み文を収集する。

50

【 0 0 6 0 】

焦点解析部 16 は、収集した解析済み文にあらかじめ設定された焦点の位置から、多数決で焦点位置を推定する。例えば図 9 において、解析済み文では「に」の位置が焦点に設定されているため、対応する入力文の「方に」の文節を、焦点であるとして投票する（ステップ S 5 5）。

その後、焦点解析部 16 は、焦点位置の投票結果に基づいて焦点位置を決定して出力する（ステップ S 5 6）。

【 0 0 6 1 】

これにより焦点解析部 16 は、各文節の内容的な類似度を用いて、入力された質問の焦点を決定することができる。したがって質問応答システム 10 は、文節の類似度に基づいて決定された焦点に基づいて、利用者への応答を行うことができる。

10

【 0 0 6 2 】

実施の形態 3 .

実施の形態 3 では、実施の形態 1 で述べた最終文末および最終文末に係る文節の機能語の一致率に注目した焦点解析の方法と、実施の形態 2 で述べた各文節の内容的な類似度に注目した焦点解析の方法を、組み合わせた方法によって焦点解析を行う方法について述べる。

【 0 0 6 3 】

まず、分析対象質問文を s_t 、解析済み文の集合を $\{s_a(i)\}$ とする。

焦点解析部 16 は、 s_t の最終文節と、これに直接かかる文節に最終文節から文節番号を付与し、文節番号 j の文節を $p_t(j)$ とする。また、 $s_a(i)$ の最終文節と、最終文節に直接係る文節に、最終文節から文節番号を付与し、文節番号 j の文節を $p_a(i, j)$ とする。

20

【 0 0 6 4 】

次に、 $p_t(j)$ の形態素数を $N_{uni-gram}(p_t(j))$ とする。 $p_t(j)$ と $p_a(i, j)$ の形態素一致数を $N_{uni-gram}(p_t(j), p_a(i, j))$ とする。ただし、機能語が一致しない場合は 0 とする。

$p_t(j)$ と $p_a(i, j)$ の形態素一致率 $Sim(p_t(j), p_a(i, j))$ は、以下の式で求められる。

【 数 3 】

$$Sim(p_t(j), p_a(i, j)) = \frac{N_{uni-gram}(p_t(j), p_a(i, j))}{N_{uni-gram}(p_t(j))} \dots (3)$$

30

これを機能語に着目した文節間類似度と定義する。

【 0 0 6 5 】

焦点解析部 16 は、この機能語に着目した文節間類似度を使って、 s_t と $s_a(i)$ の文節間類似度を以下のように計算する。

焦点解析部 16 は、 s_t と $s_a(i)$ の最終文節と、最終文節に直接係る文節の文節間について、それぞれ最終文節から順に機能語に着目した形態素一致率 $Sim(p_t(j), p_a(i, j))$ を計算し、0 でなかった文節数 $N_b(s_t, s_a(i))$ とそこまでの機能語に着目した形態素一致率の積 $Sim(s_t, s_a(i))$ を求める。すなわち、

40

【数4】

$$\begin{aligned}
 \text{Sim}(s_t, s_a(i)) &= \prod_{j=1}^{N_b(s_t, s_a(i))} \text{Sim}(p_t(j), p_a(i, j)) \\
 &= \prod_{j=1}^{N_b(s_t, s_a(i))} \frac{N_{\text{uni-gram}}(p_t(j), p_a(i, j))}{N_{\text{uni-gram}}(p_t(j))} \dots (4)
 \end{aligned}$$

である。ただし最終文節に関しては、役割が異なるか、形態素一致率が0ならば、文節間類似度を0とする。 10

【0066】

焦点解析部16は、 $N_b(s_t, s_a(i))$ が最大の解析済み文の中から $\text{Sim}(s_t, s_a(i))$ が最大の解析済み文を収集し、多数決で焦点位置を決定する。

【0067】

これにより焦点解析部16は、入力された質問と解析済み文の最終文節と最終文節に係る文節の機能語の一致率に注目しつつ、各文節の類似度を用いて、焦点の位置を決定することができる。

したがって質問応答システム10は、機能語と類似度の両方を利用した焦点解析によって決定された焦点に基づいて、利用者の質問に回答することができる。 20

【0068】

なお、質問応答システム10における任意の処理を、ハードウェアによって実現することも可能であり、CPU(Central Processing Unit)にコンピュータプログラムを実行させることにより実現することも可能である。プログラムは、様々なタイプの非一時的なコンピュータ可読媒体(non-transitory computer readable medium)を用いて格納され、コンピュータに供給することができる。非一時的なコンピュータ可読媒体は、様々なタイプの実体のある記録媒体(tangible storage medium)を含む。非一時的なコンピュータ可読媒体の例は、磁気記録媒体(例えばフレキシブルディスク、磁気テープ、ハードディスクドライブ)、光磁気記録媒体(例えば光磁気ディスク)、CD-ROM(Read Only Memory)、CD-R、CD-R/W、半導体メモリ(例えば、マスクROM、PROM(Programmable ROM)、EPROM(Erasable PROM)、フラッシュROM、RAM(random access memory))を含む。また、プログラムは、様々なタイプの一時的なコンピュータ可読媒体(transitory computer readable medium)によってコンピュータに供給されてもよい。一時的なコンピュータ可読媒体の例は、電気信号、光信号、及び電磁波を含む。一時的なコンピュータ可読媒体は、電線及び光ファイバ等の有線通信路、又は無線通信路を介して、プログラムをコンピュータに供給できる。 30

【0069】

なお、本発明は上記実施の形態に限られたものではなく、趣旨を逸脱しない範囲で適宜変更することが可能である。例えば、1つの文例データベース18に、質問タイプの分類と文末例や、解析済み文等が記憶されているものとして説明したが、複数の文例データベースを用いても良い。 40

【符号の説明】

【0070】

- 10 質問応答システム
- 11 音声入力部
- 12 音声認識部
- 13 音響モデル
- 14 言語モデル
- 15 質問タイプ同定部
- 16 焦点解析部

- 17 回答文生成部
- 18 文例データベース
- 19 知識データベース
- 20 音声合成部

【図1】

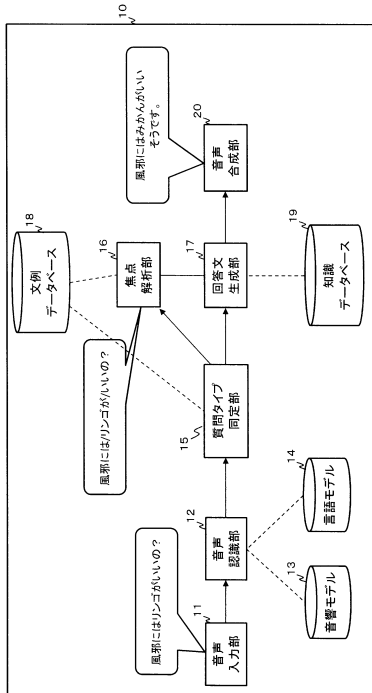

【図2】

| 質問タイプ | キーワード例 |
|----------|--------|
| Yes/No | (なし) |
| What | 何 |
| Why | どうして |
| How | どうやって |
| How much | いくら |
| When | いつ |

【図3】

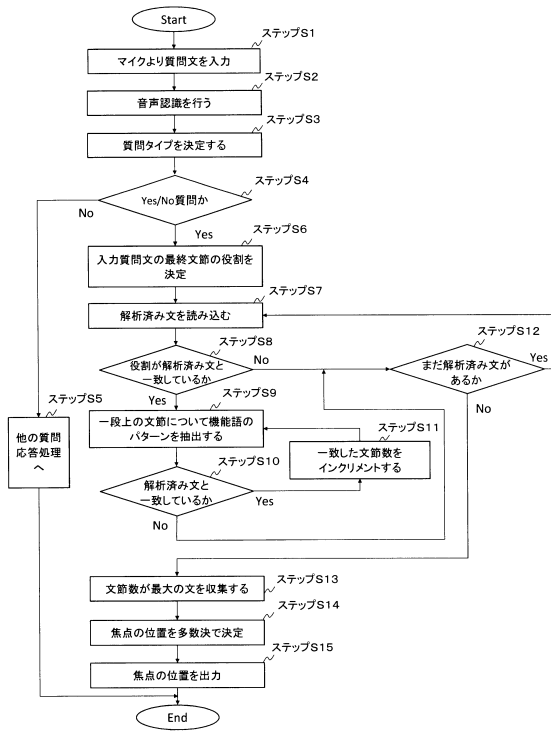

【図4】

| 最終文節の役割 | 文末例 |
|---------|-----------|
| 動詞 | 言ってるんですか |
| 存在 | あるんですか |
| 可能 | 達成できそうですか |
| 名詞+助動詞 | ことですよ |
| 形容詞 | 難しいですか |
| その他 | (判定不能の場合) |

【図5】

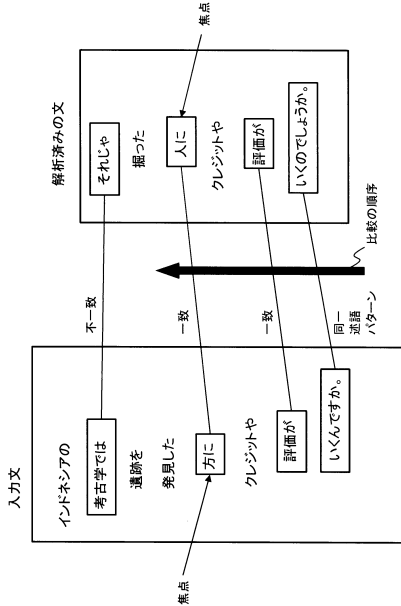

【図6】

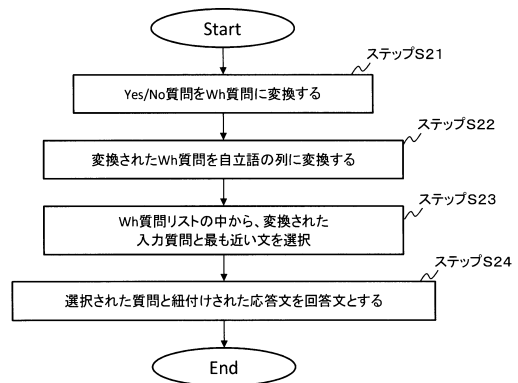

【図7】

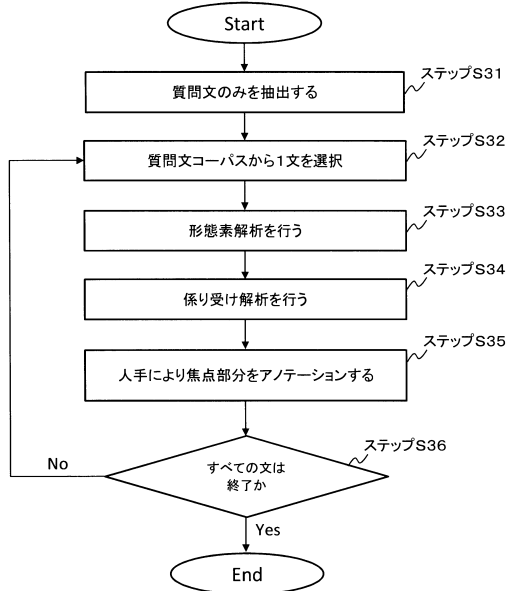

【図8】

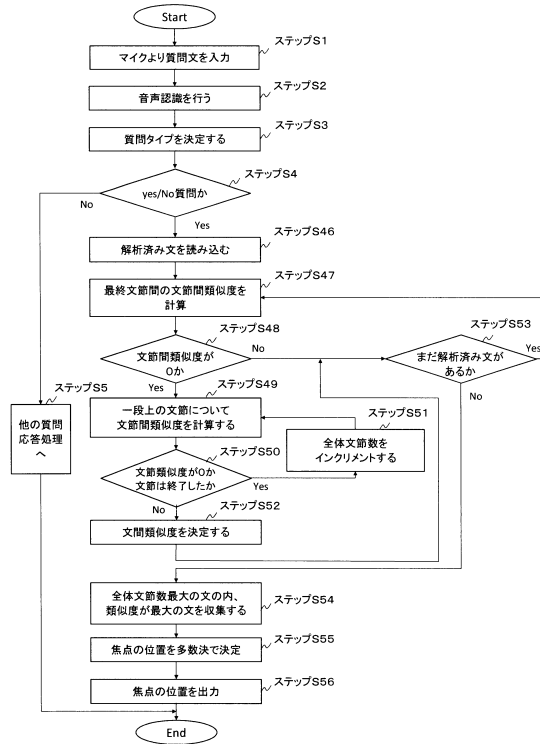

【図9】

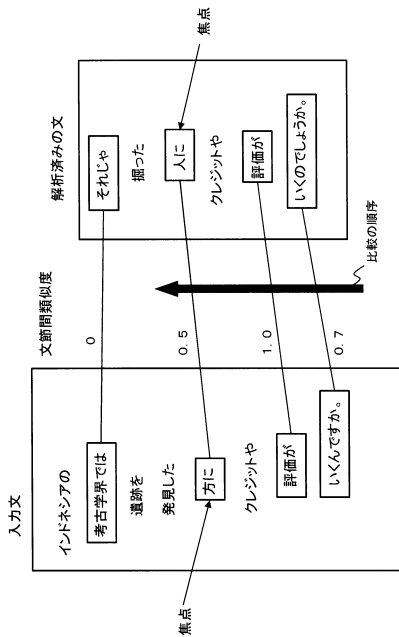

フロントページの続き

- (72)発明者 山口 宇唯
愛知県豊田市トヨタ町1番地 トヨタ自動車株式会社内
- (72)発明者 中野 雄介
愛知県豊田市トヨタ町1番地 トヨタ自動車株式会社内

審査官 長 由紀子

- (56)参考文献 特開平07-093351(JP,A)
国際公開第2007/099812(WO,A1)

- (58)調査した分野(Int.Cl., DB名)
- | | |
|------|-----------|
| G06F | 17/20-28 |
| G06T | 3/00-7/00 |