

(19) 日本国特許庁(JP)

(12) 公開特許公報(A)

(11) 特許出願公開番号

特開2013-130021
(P2013-130021A)

(43) 公開日 平成25年7月4日(2013.7.4)

(51) Int.Cl.			F I			テーマコード (参考)		
EO4B	1/30	(2006.01)	EO4B	1/30	E	2E163		
EO4B	1/18	(2006.01)	EO4B	1/18	F			
EO4C	3/292	(2006.01)	EO4C	3/292				

審査請求 未請求 請求項の数 6 O L (全 11 頁)

(21) 出願番号	特願2011-280791 (P2011-280791)	(71) 出願人	592218300 学校法人神奈川大学 神奈川県横浜市神奈川区六角橋3丁目27番1号
(22) 出願日	平成23年12月22日 (2011.12.22)	(71) 出願人	304020177 国立大学法人山口大学 山口県山口市吉田1677-1
		(74) 代理人	110000545 特許業務法人大貫小竹国際特許事務所
		(72) 発明者	岩田 衛 神奈川県横浜市六角橋3丁目27番1号 学校法人神奈川大学内
		(72) 発明者	藤田 正則 山口県宇部市常盤台2丁目16-1 国立 大学法人山口大学工学部内
		Fターム(参考)	2E163 FB02 FB05 FC02 FF03 FF04

(54) 【発明の名称】 鋼と木質材料の複合構造物

(57) 【要約】

【課題】

鉄骨構造に木質材料の利用を図ると共に、架構は建物の長寿命化、リユース材としての利用を図る観点から、制振部材に座屈拘束ブレースを用いた損傷制御構造としたこと。

【解決手段】

構造物1にあって、柱用の十字H形鋼20には、4つのフランジ12、19上に木質材料22を取付け、梁用のH形鋼37に一对の木質材料40を取付け、前記柱用の十字H形鋼20と前記梁用のH形鋼37との接合は、梁用のH形鋼37の端面に溶接のエンドプレート48と、柱用の十字H形鋼20のフランジ12とを高力ボルト52により螺子接合とすると共に、両者20と37との接合部位に後付で充填木質材料62、63を取付け、更に、柱用の十字H形鋼20と梁用のH形鋼37との間に座屈拘束ブレース4を設けたこと。

【選択図】 図8

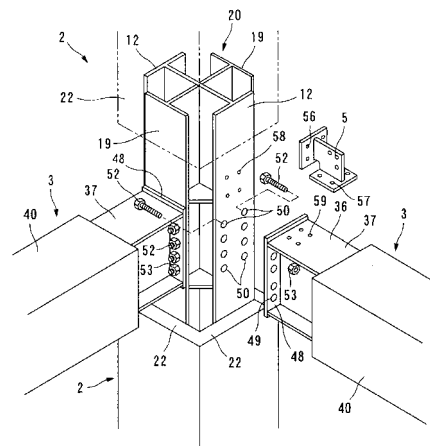

【特許請求の範囲】

【請求項 1】

構造物にあって、柱には H 形鋼のウェブの両側に、一对の T 形鋼を溶接して断面十字形とした十字 H 形鋼を用い、梁には H 形鋼を用い、

前記柱用の十字 H 形鋼には、4 つのフランジ上にその長手方向に沿って木質材料を取付け、

前記梁用の H 形鋼には、その長手方向に沿って一对の木質材料を両側に挟み込むように取付け、

前記柱用の十字 H 形鋼と前記梁用の H 形鋼との接合は、前記梁用の H 形鋼の端面にエンドプレートを溶着し、このエンドプレートを直接又は介在物を介して前記柱用の十字 H 形鋼のフランジに高力ボルトにて螺子結合し、前記柱用の十字 H 形鋼と前記梁用の H 形鋼との接合部位には、後付で充填木質材料を取付けると共に、少なくとも、前記柱用の十字 H 形鋼と前記梁用の H 形鋼との間に座屈拘束ブレースを設けたことを特徴とする鋼と木質材料の複合構造物。

10

【請求項 2】

前記柱用の十字 H 形鋼は、H 形鋼のウェブを長手方向に沿って切断して 2 つの T 形鋼を作り、この 2 つの T 形鋼を H 形鋼の両側に配すると共に、前記それぞれ T 形鋼のウェブの切断端面を前記 H 形鋼のウェブにそれぞれ溶着して断面十字形構造にしたことを特徴とする請求項 1 記載の鋼と木質材料の複合構造物。

【請求項 3】

前記梁は、H 形鋼の両側から一对の木質材料を添着すると共に、その長手方向と直角方向に穴を形成し、この穴の一方からボルトを挿入し、他方から入れたナットと螺合させて、前記木質材料を H 形鋼に固着させると共に、前記ボルトと前記ナットとの螺合後に前記穴に充填材を挿入したことを特徴とする請求項 1 記載の鋼と木質材料の複合構造物。

20

【請求項 4】

前記柱用の十字 H 形鋼のフランジと前記梁用の H 形鋼の端部に溶着のエンドプレートとの接合は、前記エンドプレートに所定数の穴を形成し、前記フランジにも所定数穴を形成し、前記両方の穴一方から高力ボルトを挿入し、穴から突出した高力ボルトの先端にナットを螺合して締結したことを特徴とする請求項 1 記載の鋼と木質材料の複合構造物。

【請求項 5】

前記柱は、十字 H 形鋼の周囲を複数の木質材料により覆うと共に、十字 H 形鋼と木質材料とを固定することなしに、前記複数の木質材料の接合部のみを接合したことを特徴とする請求項 1 記載の鋼と木質材料の複合構造物。

30

【請求項 6】

前記梁は、H 形鋼の両側から一对の木質材料により覆うと共に、H 形鋼と木質材料とを固定することなしに、一对の木質材料の接合部のみを接合したことを特徴とする請求項 1 記載の鋼と木質材料の複合構造物。

【発明の詳細な説明】

【技術分野】

【0001】

この発明は、木質材料を構造材などの建築分野へ普及する必要性から、鋼との複合した新しい構造物に関するものである。

40

【背景技術】

【0002】

地球環境に配慮した建築構造をコンセプトに、鋼構造技術を活かして、鋼と木質材料とが複合した新しい構造物の可能性を追求してきた。木質材料を利用することは、森林ストックの高齢化防止や炭素の固定源となることから、森林の成長、地球環境改善を積極的に図る方法の一つである。

【0003】

木質材料は、耐久性や不均質性から、従来の木造建築物は 3 階建て以下がほとんどであ

50

り、適用スパンの制約や耐久性にも限界があった。しかし、近年木材を多用した大規模建築が始められる機運が高まってきている。

【0004】

従来、非特許文献1に示したように、H形鋼を厚さ約60mmのカラマツの集成材で、柱及び梁を覆う構造（筆者はハイブリッド部材と称している。）とし、それらを600本以上用いたとする木質構造ビルが示されている。柱用のみならず梁用のハイブリッド材は、従来から公知の継手板を介して長手方向に接合すると共に、柱と梁との接合は、図示されていないが、写真1から見ると、溶接接合で、建物は剛接合とするラーメン構造であると認識できる。

【0005】

また、特許文献1に示されるように、H形鋼の周囲に、複数の難燃処理された木質材料を耐火被覆材として、鉄骨部材の周囲のボルトやビスにより被覆している。更に、鉄骨部材と木質部材を密着して固定することにより、木質部材を鉄骨部材の補強材としても用いている。

【先行技術文献】

【特許文献】

【0006】

【特許文献1】特開2006 89999号公報

【非特許文献】

【0007】

【非特許文献1】日経BP社発行「日経アーキテクチャ」2011 11 10の52頁「国内最大の木質構造ビル」

【発明の概要】

【発明が解決しようとする課題】

【0008】

前記した非特許文献1にあって、H形鋼を木質の集成材で覆う構造であるが、この集成材は、鋼材の耐火被覆として用いられ、構造耐力を持つものとして利用されておらず、それ以外は木質材料の持つ質感の利用に留まっていた。

【0009】

前記特許文献1にあって、前記非特許文献1と同様に、木質部材が鉄骨部材の補強材として用いるとの記載があるが、木質材料の不均一性から、補強材としての利用は限られていた。

【0010】

この発明は、木質材料の利用を図ると共に、架構は建物の長寿命化、リユース材として利用を図る観点から、制振部材に座屈拘束ブレースを用いた損傷制御構造とした構造物を提供することを目的としている。

【課題を解決するための手段】

【0011】

この発明に係る鋼と木質材料の複合構造物は、構造物にあって、柱にはH形鋼のウェブの両側に、一对のT形鋼を溶接して断面十字形とした十字H形鋼を用い、梁にはH形鋼を用い、前記柱用の十字H形鋼には、4つのフランジ上にその長手方向に沿って木質材料を高力ボルト、溶接、またはそれらの組み合わせにより取付け、前記梁用のH形鋼には、その長手方向に沿って一对の木質材料を両側に挟み込むように取付け、前記柱用の十字H形鋼と前記梁用のH形鋼との接合は、前記梁用のH形鋼の端面にエンドプレートに溶着し、このエンドプレートを直接又は介在物を介して前記柱用の十字H形鋼のフランジに高力ボルトにて螺子結合し、前記柱用の十字H形鋼と前記梁用のH形鋼との接合部位には、後付で充填木質材料を取付けると共に、少なくとも前記柱用の十字H形鋼と前記梁用のH形鋼との間に座屈拘束ブレースを設けたことにある（請求項1）。

【0012】

これにより、架構は、柱にはH形鋼のウェブの両側に一对のT形鋼を溶接して断面十字

10

20

30

40

50

形とした十字H形鋼を用いたから、柱材として十分な構造耐力が持たされることになる。

【0013】

柱用の十字H形鋼には、それに備わっている4つのフランジ上に木質材料が取付られ、また梁用のH形鋼には、その両側に木質材料が添着されているから、柱並びに梁用の鋼は露出せず木質材料が外面に表われ、木質の持つ質感が醸し出される。それから、木質材料の被り厚さは、燃えどまり設計がとられている。

【0014】

柱用の十字H形鋼と梁用のH形鋼との接合は、前記梁用のH形鋼の端面に溶着のエンドプレートを用い、高力ボルトにて、柱用の十字H形鋼のフランジに螺子結合したことで、柱梁接合を剛接合ではなく、半剛接合となり、中又は大規模地震では、その接合を支点として回転し、柱用の十字H形鋼、梁用のH形鋼の損傷が防がれる。

10

【0015】

柱用の十字H形鋼と梁用のH形鋼との接合は、高力ボルトにより行なわれるため、その部位には木質材料が予め取付られていないので、高力ボルトによる接合後に、後付で充填木質材料を取り付けている。

【0016】

前記梁用のH形鋼と前記柱用の十字形鋼との間に座屈拘束ブレースを設けているので、中又は大規模の地震時に、座屈拘束ブレースが作動して柱の十字H形鋼、梁のH形鋼の塑性化が防がれる。このため、十字H形鋼及びH形鋼は弾性挙動となりリユース材として利用しやすい。

20

【0017】

前記柱用の十字H形鋼は、H形鋼のウェブを長手方向に沿って切断して2つのT形鋼を作り、この2つのT形鋼をH形鋼の両側に配すると共に、前記それぞれT形鋼のウェブの切断端面を前記H形鋼のウェブにそれぞれ溶着して断面十字形構造にしたことにある（請求項2）。

【0018】

このため、柱用の鋼をH形鋼のみでは、荷重抵抗要素としての方向性が存在し、T形鋼を溶接することで、2方向に抵抗できる。T形鋼はH形鋼を切断して作ることができ、リユース材としての利用の促進にもなる。また柱用の十字H形鋼は4つのフランジを持つことから、梁用のH形鋼との四方からの接合をも可能とし、その接合にあっても、高力ボルト接合を行なうことができる。

30

【0019】

前記梁は、H形鋼の両側から一对の木質材料を添着すると共に、その長手方向と直角方向に穴を形成し、この穴の一方からボルトを挿入し、他方から入れたナットと螺合させて、前記木質材料をH形鋼に固着させると共に、前記ボルトと前記ナットとの螺合後に前記穴に充填材を挿入したことにある（請求項3）。

【0020】

このため、木質材料が梁用のH形鋼の両側に強く固着させることができる。火災時にボルトから熱が伝わるのを防止するため、充填材があり、これにより、ボルトからH形鋼へ熱の伝達が防がれる。

40

【0021】

前記柱用の十字H形鋼のフランジと前記梁用のH形鋼の端部に溶着のエンドプレートとの接合は、前記エンドプレートに所定数の穴を形成し、前記フランジにも所定数穴を形成し、前記両方の穴の一方から高力ボルトを挿入し、穴から突出した高力ボルトの先端にナットを螺合して締結することが好ましい（請求項4）。

【0022】

このため、柱用の十字H形鋼と梁用のH形鋼は、高力ボルトによりエンドプレート及びフランジに形成のそれぞれの穴を用いて容易に締結することができる。この場合、両者の接合は半剛接合となる。

【0023】

50

前記柱は、十字H形鋼の周囲を複数の木質材料により覆うと共に、十字H形鋼と木質材料とを固定することなしに、前記複数の木質材料の接合部のみを接着剤により又は固定金具により、及び双方により接着したことにある（請求項5）。このため、木質材料が十字H形鋼を座屈補剛するため、外力を受けても大きな変形を生じさせることがない。

【0024】

前記梁は、H形鋼の両側から一对の木質材料により覆うと共に、H形鋼と木質材料とを固定することなしに、一对の木質材料の接合部のみを接着剤により又は固定金具により、及び双方により接合したことにある（請求項6）。このため、木質材料がH形鋼を座屈補剛する作用が得られる。

10

【発明の効果】

【0025】

以上のように、この発明の請求項1によれば、架構を構成する柱には、H形鋼のウェブの両側に一对のT形鋼を溶着の断面十字形となる十字H形鋼を用いたから、柱材として十分な構造耐力を持つものとなる。

【0026】

柱用の十字H形鋼には、その周囲に4つのフランジがあって、その上に木質材料が取付けられ、また梁用のH形鋼にも、その周囲に木質材料が取付けられるから、柱並びに梁には、鋼が露出せず、木質材料が表われ、その持つ質感が醸し出される効果を有する。木質材料の被り厚さは、燃えどまり設計を行うことで十字H形鋼のみならずH形鋼を火災より保護することができる。

20

【0027】

柱用の十字形鋼と梁用のH形鋼との接合は、梁用のH形鋼の端面に設けられたエンドプレートを、高力ボルトにより、柱用の十字H形鋼のフランジに螺子止めしたことで、柱梁接合を半剛接合とし、中又は大規模地震では、その接合部を支点として回転し、柱用の十字H形鋼のみならず梁用のH形鋼の損傷を防ぐことができる。

【0028】

柱用の十字形鋼と梁用のH形鋼との接合部位は、木質材料が予め取付けられていないので、両者の接合後に後付で充填木質材料が取付けられ、木質材料を外面に表すことができる。

【0029】

柱用の十字H形鋼と梁用のH形鋼との間に座屈拘束ブレースを設けているので、中又は大規模の地震時に、座屈拘束ブレースが作動して、前記柱用の十字H形鋼のみならず梁用のH形鋼の塑性化が防がれる。このために、十字形H形鋼並びにH形鋼とがリユース材としての利用が確保される利点を有する。

30

【0030】

請求項2によれば、柱用の十字H形鋼にT形鋼を溶接して構成しているから、耐力の向上が図れる利点を持つと共に、T形鋼はH形鋼を切断して作り出すことができる。H形鋼のリユース材の利用を促進させる。また柱用の十字H形鋼は4つのフランジを持つことから、梁用のH形鋼の四方からの接合をも可能とすることができる。

【0031】

請求項3によれば、梁はH形鋼の両側に木質材料を強く固着されると共に、木質材料が燃えどまり効果のみならずボルトの穴に充填材が充填材が挿入されるため、火災時にボルトからH形鋼への熱の伝達を防ぐ効果を有している。

40

【0032】

請求項4によれば、柱用の十字H形鋼と梁用のH形鋼は、高力ボルトにより、十字H形鋼のフランジに形成の穴とH形鋼の端部のエンドプレートに形成の穴とを用いて容易に締結することができ、半剛接合とすることができる。

【0033】

請求項5、6によれば、柱用の十字H形鋼並びに梁用のH形鋼が木質材料に全周にわたって覆われ、且つ柱用の十字H形鋼並びに梁用のH形鋼と木質材料との固定を無くしたこ

50

とから、この木質材料が前記十字 H 形鋼並びに梁用の H 形鋼を座屈補剛する効果を奏する。

【図面の簡単な説明】

【0034】

【図1】この発明に係る鋼と木質材料の複合構造物の内装配置の一例を示す正面図である。

【図2】柱の平面図である。

【図3】同上の斜視図である。

【図4】柱の他の例を示した斜視図である。

【図5】柱用の十字 H 形鋼の製造工程の説明図を示し、(a)は H 形鋼を縦方向に切断し T 形鋼を作る工程、(b)一対の T 形鋼を H 形鋼の両側に配した工程、(c)一対の T 形鋼を H 形鋼に溶接して断面十字形とした十字 H 形鋼を作る工程を示す。

10

【図6】梁の製造工程の説明図を示し、(a)は H 形鋼の両側に一対の木質材料を配した工程、(b)は H 形鋼に一対の木質材料を挟み込むように取付工程を示す。

【図7】梁の他の例を示す斜視図である。

【図8】柱と梁との接合工程を示し、柱用の十字 H 形鋼と梁用の H 形鋼との接合状態を示す斜視図である。

【図9】柱用の十字 H 形鋼と梁用の H 形鋼とを接合した後に、木質材料が被されていない部位に充填木質材料を取付けた状態の斜視図である。

【図10】この発明に係る鋼と木質材料の複合構造物の内装配置の他例を示す正面図である。

20

【発明を実施するための形態】

【実施例1】

【0035】

図1において、鋼と木質材料の複合構造の柱と梁とを用いた複合構造物1が示されている。この複合構造物1に用いられている柱2は、H形鋼のウェブの両側に、一対のT形鋼を溶接して断面十字形とした十字H型鋼(後述に詳細に説明する。)が用いられ、また梁3(後述に詳細に説明する。)はH形鋼が用いられ、両柱2と梁3とは、その外周に木質材料が添着されている。したがって、複合構造物1からは木質の持つ質感が醸し出される。

30

【0036】

前記柱2と梁3とは、半剛性接合となる損傷制御構造となっている。この損傷制御構造であることから、柱2と梁3との間には、公知の座屈拘束ブレース4が設けられ、接合部における不足耐力を補填する働きをしている。この座屈拘束ブレース4は、塑性変形するブレース芯材と、その芯材の両端に連結部を備え、圧縮荷重負担時の座屈を防ぐために、内在するコンクリート及びそれを外包する鋼材にて拘束される構成であり、前記芯材の両端の連結材がガゼットプレート5, 6に連結している。

【0037】

前記ガゼットプレート5は、柱2の十字H形鋼(下記に説明する符号20)と、下階の梁3のH形鋼(下記に説明の符号37)とに接続され、前記ガゼットプレート6は、上階の梁3のH形鋼(下記に説明する符号37)に接続されている。7はスラブ、8は小梁である。また当然ながら、芯材を外包する鋼材上には、木質材料が被せられている。

40

【0038】

座屈拘束ブレース4の柱2と梁3との間に設けられる他の例として、図10に示され、ガゼットプレート5は柱2の十字H形鋼(下記に説明する符号20)のみに接続され、ガゼットプレート6は前記例と同じに上階の梁3のH形鋼(下記に説明する符号37)に接続されている。このように、座屈拘束ブレース4の取付位置により、窓の開口部を使い易くする利点を持っている。しかし、座屈拘束ブレース4の作用効果を引き出すことができるとは変わらない。

【0039】

50

次に、柱 2 と梁 3 との具体的構成並びに柱 2 と梁 3 との接合例を説明する。図 2 及び図 3 に柱 2 の平面図及び斜視図、また図 4 には柱 2 の変形例の斜視図が図示され、図 5 に柱 2 の製造工程 (a)、(b)、(c) が示されている。柱 2 は、構造耐力の向上から、ウエブ 1 1 とその両端に形成のフランジ 1 2 より成る H 形鋼 1 0 を基に、そのウエブ 1 1 の両側に、一对の T 形鋼 1 7 , 1 7 を溶接して構成されている。

【 0 0 4 0 】

前記 T 形鋼 1 7 は、柱 2 の製造工程の図 5 (a) に示すように、H 形鋼 1 4 のウエブ 1 5 の長手方向でその中心から切断線 1 6 に沿って切断して作り出したもので、切断されたウエブ 1 5 a とフランジ 1 9 とより成っている。ここで使用される H 形鋼 1 4 は、リユースされた H 形鋼が用いられている例を示し、リユース材の使用の促進を図っている。

10

【 0 0 4 1 】

切断されて形成の T 形鋼 1 7 は、図 5 (b) のように、H 形鋼 1 0 の両側に配され、そのウエブ 1 5 a の切断端面 1 8 が前記 H 形鋼 1 0 のウエブ 1 1 に対峙し、その後に隅肉溶接される。一对の T 形鋼 1 7 が溶接されると、図 5 (c) のように、断面十字形とした十字 H 形鋼 2 0 (以下柱用の十字 H 形鋼と称する。) となる。

【 0 0 4 2 】

柱用の十字 H 形鋼 2 0 は、4 つのフランジ 1 2、1 2 及び 1 9、1 9 を持つ構成となる。それから、更にこの 4 つのフランジ 1 2、1 2、1 9、1 9 上に、木質材料 2 2 が長手方向沿って添着されて全体が覆われている。ここで使用される

木質材料 2 2 はスギ、ヒノキ、カラマツなどや、それらの集成材である。これらの木質材料 2 2 は、身からに形成の穴 2 3 に高力ボルト 2 4 を挿入し、図示しない前記フランジ 1 9 に形成の穴に螺子結合によりフランジ 1 2、1 9 に固定しても良いし、接着剤 2 6 により接着しても良い。さらに、高力ボルト 2 4 との接合を組み合わせても良い。このように構成されることで、木質材料 2 2 が柱用の十字 H 形鋼 2 0 の全周に表われ、木質の質感が醸し出される。2 5 は充填材である。

20

【 0 0 4 3 】

図 4 には、木質材料 2 2 を柱用の十字 H 形鋼 2 0 に取付ける他の例が示されている。この例では、木質材料 2 2 が木質材料 2 2 どうしのみを接合して柱用の十字 H 形鋼 2 0 を覆うことで、十字 H 形鋼 2 0 の座屈補剛している。そのため、木質材料 2 2 は木ネジ 2 7、又は接着剤 2 8 及び双方により接合していて、十字 H 形鋼 2 0 のフランジ 1 2、1 9 とに

30

固定されていない。その他の部分である十字 H 形鋼 2 0 は図 3 に示した十字 H 形鋼と同一のため、同一の符号を付して説明を省略した。

【 0 0 4 4 】

木質材料 2 2 の被り厚さは、鋼の耐火被覆となるため、燃えどまり設計として、鋼の 1 時間耐火であれば 4 5 mm、2 時間耐火であれば 9 0 mm となる。

【 0 0 4 5 】

図 6 は梁 3 の製造工程 (a)、(b) が図示され、梁 3 は H 形鋼 3 7 (以下梁用の H 形鋼と称する。) と、その長手方向に沿って両側より挟み込むように取付られた一对の木質材料 4 0 より構成されている。前記梁用の H 形鋼 3 7 はウエブ 3 5 とそのウエブ 3 5 両端に接続のフランジ 3 6 とにより構成された圧延製造のもので、前記ウエブ 3 5 に穴 3 8 が直角方向に形成されている。

40

【 0 0 4 6 】

木質材料 4 0 は断面矩形の板材で、前記木質材料 2 2 と同じスギ、ヒノキ、カラマツなどや、それらの集成型で作られている。この木質材料 4 0 は、その一面 (H 形鋼側) に長手方向に一对 (上下に) 長溝 4 1 が形成されている。この長溝 4 1 は前記梁用の H 形鋼 3 7 のフランジ 3 6 が挿入されるに十分な巾と深さを有している。また、木質材料 4 0 の適所で長手方向に対し直角方向に穴 4 2 が形成され、この穴 4 2 は前記ウエブ 3 5 の穴 3 8 の位置と対応している。

【 0 0 4 7 】

図 6 (b) には、前記梁用の H 形鋼 3 7 に対し、その両側から前記木質材料 4 0 が挟み

50

込むように取り付ける例が示され、木質材料 40 の長溝 41 を梁用の H 形鋼 37 のフランジ 36 に被挿している。これにより、梁用の H 形鋼 37 は木質材料にて完全に覆われ、更に木質材料 40 の穴 42 から結合ボルト 44 を挿入し、突出先端にナット 45 と螺合し締結している。結合ボルト 44 の締結が完了したら、不燃の充填材 46 を挿入する。なお、木質材料 40 の被り厚さは、前記木質材料 22 と同じ鋼の耐火被覆となるため、燃えどまり設計となっている。なお、一对の木質材料 40 は、その接合面に接着剤 47 が塗布されて、接合されている。

【 0 0 4 8 】

図 7 には、木質材料 40 が H 形鋼 37 に取付ける他の例が示されている。この例では木質材料 40 が木質材料 40 どうしのみを接合して H 形鋼 37 を覆うことで、H 形鋼 37 の座屈補剛している。そのため、木質材料 40 の接合面が重ね接合が採用され、接合面に接着剤、又は木ネジ 33 及び双方により接合されていて、H 形鋼 37 には固定されていない。

10

【 0 0 4 9 】

図 8 には柱 2 と梁 3 と接合例が示されている。鋼と木質材料の複合構造物 1 で、しかも制振部材に座屈拘束ブレースを用いた損傷制御構造が採用されているから、接合部は、剛接合でなく、半剛接合が用いられる。

【 0 0 5 0 】

柱 2 と梁 3 との接合は、木質材料 22、40 に品質からくる強度上の問題、鋼と木質材料を完全には一体化できないため、柱用の十字 H 形鋼 20 と梁用の H 形鋼 37 との接合となる。梁用の H 形鋼 37 の端面にエンドプレート 48 を長手方向に対し直角に溶着すると共に、このエンドプレート 48 に複数の穴 49 が所定のピッチを持って形成されている。

20

【 0 0 5 1 】

これに対して、柱用の十字 H 形鋼 20 のフランジ 12 に、複数の穴 50 が形成されている。この穴 50 は前記穴 49 と対応していて、所定のピッチを持って形成されている。この穴 50 には、高力ボルト 52 がフランジ 12 の裏側から挿入され、その先端が前記エンドプレート 48 に形成の穴 49 に挿入され、ナット 53 と螺合して、梁用の H 形鋼 37 が柱 2 のフランジ 12 に結合される。結合前の状態が図 8 の右側に、結合後の状態が 90 度を離れた同図の左側に示されている。なお、半剛接合を得るには、高力ボルト 52 の長さ、径、使用本数を適宜に選択すれば、半剛接合の回転剛性を任意に定めることができる。また柱用の十字 H 形鋼 20 のフランジ 12 と梁用の H 形鋼 37 のエンドプレート 48 の間に介在物を入れることによっても同様の作用効果を得ることができる。

30

【 0 0 5 2 】

なお、5 は、図 1 に示され、図 8 に詳述された座屈拘束ブレース用のガゼットプレートで、前記柱 2 のフランジ 12 と梁用の H 形鋼 37 とにボルト結合のために穴 56、57 が、それに対応して、柱 2 の柱用の十字 H 形鋼 20 のフランジ 12 に、梁用の H 形鋼 37 のフランジ 36 それぞれ穴 58、59 が形成されている。

【 0 0 5 3 】

上述したように、柱用の十字 H 形鋼 20 と梁用の H 形鋼 37 とが高力ボルト 52 により接合されても、図 8 に示すように、鋼部分がむき出し状態であるため、図 9 に示すように、その部分に木質材料よりなる充填木質材料 62、63 が取付られる。その構造は柱用の十字 H 形鋼 20 と梁用の H 形鋼 37 の外形形状に対応した形状となり、外側は、前記したそれぞれの木質材料 22、40 に違和感なく形成されている。65 は前記ガゼットプレート 5 を覆うカバーで、木質材料で作られている。

40

【 符号の説明 】

【 0 0 5 4 】

- 1 複合構造物
- 2 柱
- 3 梁
- 4 座屈拘束ブレース

50

5	ガゼットプレート	
6	ガゼットプレート	
1 0	H形鋼	
1 1	ウェブ	
1 2	フランジ	
1 4	H形鋼	
1 5	ウェブ	
1 5 a	切断されたウェブ	
1 7	T形鋼	
1 8	切断端面	10
1 9	フランジ	
2 0	十字H形鋼	
2 2	木質材料	
3 5	ウェブ	
3 6	フランジ	
3 7	H形鋼	
3 8	穴	
4 0	木質材料	
4 1	長溝	
4 2	穴	20
4 4	結合ボルト	
4 5	ナット	
4 6	充填材	
4 8	エンドプレート	
5 2	高力ボルト	
5 3	ナット	
6 2、6 3	充填木質材料	

【 図 1 】

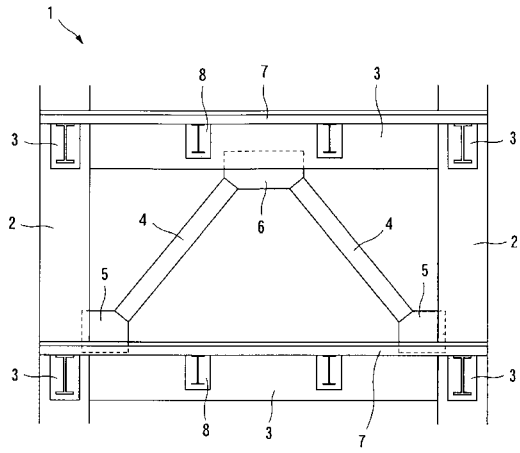

【 図 3 】

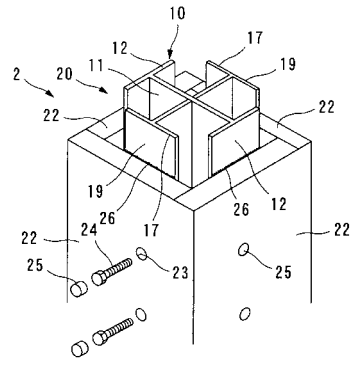

【 図 2 】

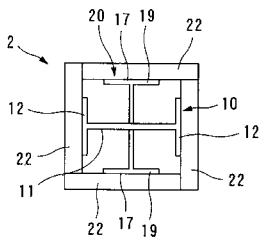

【 図 4 】

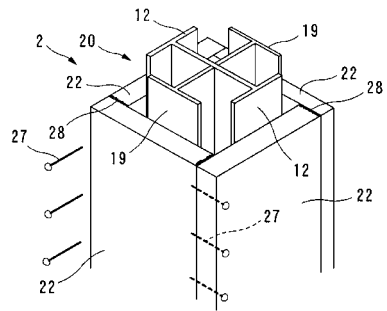

【 図 5 】

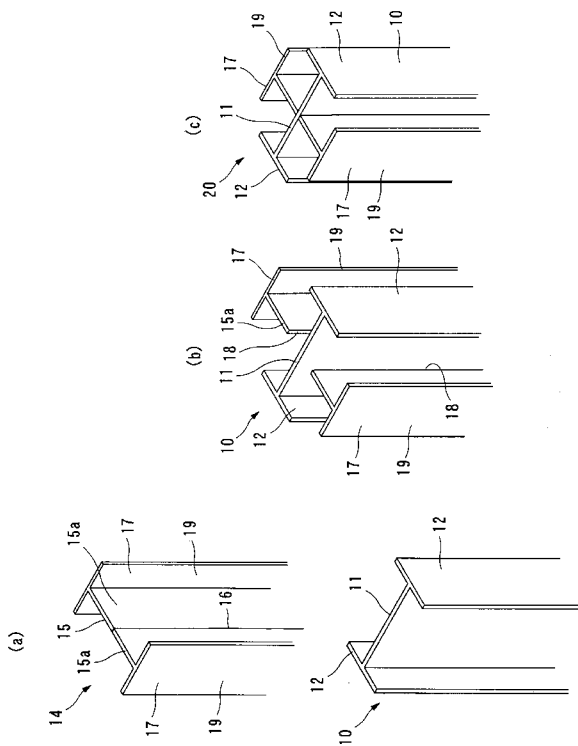

【 図 6 】

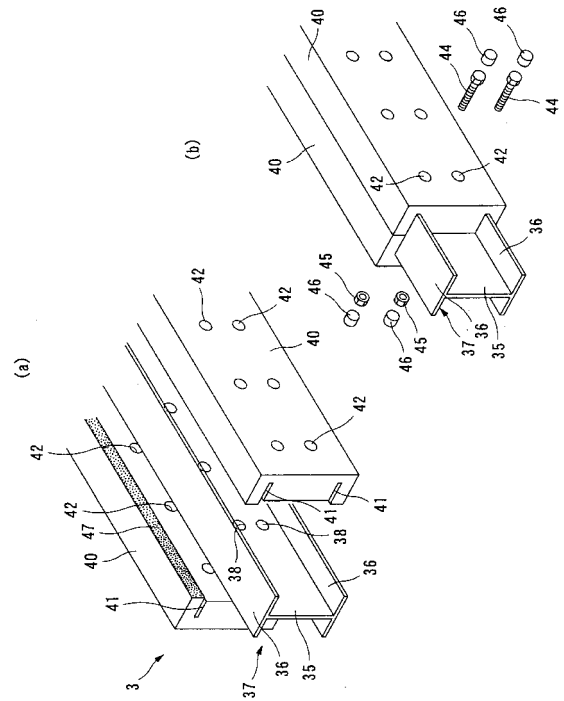

【 図 7 】

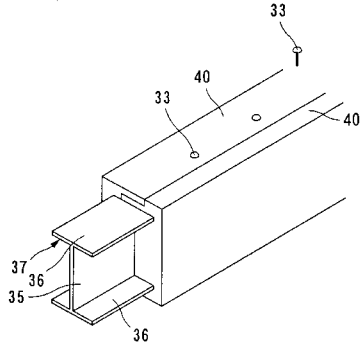

【 図 8 】

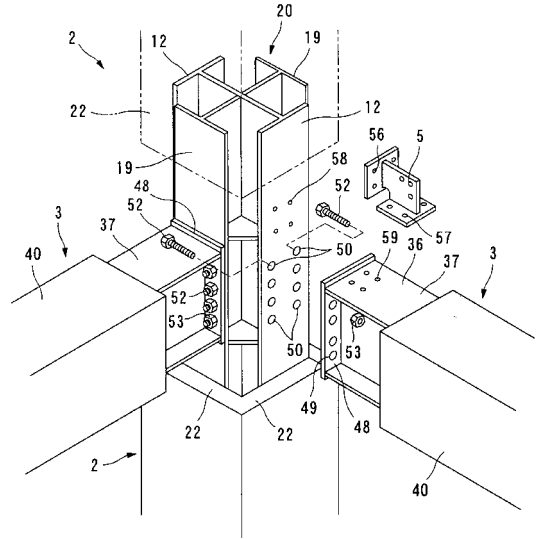

【 図 9 】

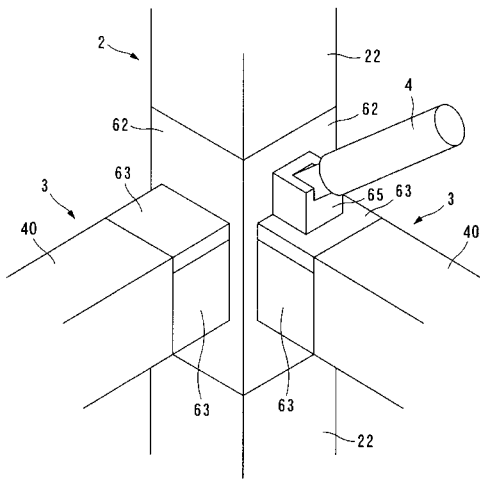

【 図 10 】

