

(19)日本国特許庁(JP)

# 再公表特許(A1)

(11)国際公開番号

WO 01 / 0 2 2 0 7 4

発行日 平成15年4月8日(2003.4.8)

(43)国際公開日 平成13年3月29日(2001.3.29)

(51)Int.Cl.<sup>7</sup>

識別記号

FI

G 0 1 N 27/447

G 0 1 N 27/26

3 2 5 E

3 1 1 A

3 2 5 A

審査請求 有 予備審査請求 有 (全 52 頁)

出願番号 特願2001-525196( P2001-525196)  
(21)国際出願番号 PCT/JP00/06512  
(22)国際出願日 平成12年9月22日(2000.9.22)  
(31)優先権主張番号 特願平11-271462  
(32)優先日 平成11年9月24日(1999.9.24)  
(33)優先権主張国 日本(JP)  
(81)指定国 CA, CN, JP, US

(71)出願人 独立行政法人農業生物資源研究所  
茨城県つくば市観音台2丁目1-2  
(71)出願人 川崎 信二  
茨城県つくば市並木3-5-2-665-1  
(72)発明者 川崎 信二  
茨城県つくば市観音台2-1-2 独立行政法人農業生物資源研究所内  
(72)発明者 小松田 隆夫  
茨城県つくば市観音台2-1-2 独立行政法人農業生物資源研究所内  
(74)代理人 弁理士 清水 初志 (外1名)

最終頁に続く

(54)【発明の名称】 高能率ゲノム走査法

(57)【要約】

小型ゲルを利用する核酸の電気泳動装置を利用することにより、従来法と比較して、顕著に高効率で多型バンドを検出しうることを見出し、さらに、該方法が遺伝分析や生物系統の識別などに好適に利用し得ることを見出した。

## 【特許請求の範囲】

【請求項 1】 核酸を電気泳動する方法であって、

( a ) 10 ~ 30 cm 角のゲル板を同時に複数枚装備して電気泳動を行なうことができ、かつ、ゲル板 1 枚当たり 32 以上の核酸試料を同時に電気泳動することができる電気泳動装置を用いて、核酸試料を電気泳動する工程、および

( b ) 電気泳動後のゲル上の核酸のバンドを検出する工程、を含む方法。

【請求項 2】 不連続緩衝液型のゲルを用いて電気泳動を行う、請求項 1 に記載の方法。

【請求項 3】 核酸試料が変性処理による 2 本鎖 DNA の解離により調製された 1 本鎖 DNA であり、変性ゲルを用いて電気泳動を行う、請求項 1 に記載の方法。

【請求項 4】 ゲル上の核酸のバンドの検出を蛍光染色または銀染色により行なう、請求項 1 に記載の方法。

【請求項 5】 被検個体間のゲノム DNA の多型を検出するために実施する、請求項 1、2、4 のいずれかに記載の方法。

【請求項 6】 被検個体間のゲノム DNA の多型を検出するために実施する、請求項 3 に記載の方法。

【請求項 7】 核酸試料が AFLP 法により増幅された DNA 断片である、請求項 5 に記載の方法。

【請求項 8】 核酸試料がヘテロ 2 本鎖 DNA である、請求項 5 に記載の方法。

【請求項 9】 多型を示す DNA 断片を調製する方法であって、請求項 5 から 8 のいずれかに記載の方法において検出された多型を示す DNA 断片をゲルから単離する工程を含む方法。

【請求項 10】 請求項 9 に記載の方法により単離された被検個体間で多型を示す DNA 断片。

【請求項 11】 遺伝分析を行なうために実施する、請求項 1 から 8 のいずれかに記載の方法。

【請求項 12】 遺伝分析が F2 分析、RI ( r e c o m b i n a n t i m b r e d ) 分析、または QTL ( Q u a n t i t a t i v e T r a i t s L o

c i ) 分析である、請求項 1 1 に記載の方法。

【請求項 1 3】 生物の遺伝子地図の作成のために実施する、請求項 1 から 8 のいずれかに記載の方法。

【請求項 1 4】 請求項 1 3 に記載の方法により検出された多型を示すゲノム DNA のバンドをマーカーとして作成された生物の遺伝子地図。

【請求項 1 5】 請求項 1 から 8 のいずれかに記載の方法により検出されたゲル上の特定の核酸のバンドに対応するクローンをゲノム DNA ライブラリーから選択する方法であって、

( a ) 特定の生物のゲノム DNA ライブラリーを、それぞれが該生物の 1 ゲノム以下のサイズの複数のサブライブラリーに分割する工程、

( b ) それぞれのサブライブラリーに含まれる全クローンに対し、サブライブラリーの行、列、プレートの番号を振り付ける工程（ここで行、列、プレートをそれぞれ座標 X、座標 Y、座標 Z とする）、

( c ) 全てのプレートの特定の行を示すクローン（座標 X クローン群）、および全てのプレートの特定の列を示すクローン（座標 Y クローン群）、および 1 つのサブライブラリーの特定のプレート上の全てのクローン（座標 Z クローン群）をそれぞれ集めて別々に DNA を抽出して座標サンプルとし、対照として該生物から調製したゲノム DNA を用意し、座標サンプルと対照とを並べて請求項 1 から 4 のいずれかに記載する方法で電気泳動し、バンドを検出する工程、

( d ) 対照における目的の核酸のバンドとゲル上での泳動度が一致するバンドが、座標 X クローン群、座標 Y クローン群、および座標 Z クローン群のそれぞれのクローン群の中のどの座標のクローンであるかを決定する工程、

( e ) 決定された 3 次元座標に対応するクローンをサブライブラリーから選択する工程、を含む方法。

【請求項 1 6】 特定の生物の全ゲノム DNA を覆うコンティグを作成するために実施する、請求項 1 5 に記載の方法。

【請求項 1 7】 核酸を電気泳動するための電気泳動装置であって、10～30 cm 角のゲル板を同時に複数枚装備して電気泳動を行なうことができ、かつ、ゲル板 1 枚当たり 32 以上の核酸試料を同時に電気泳動することができる電気泳動

装置。

## 【 発 明 の 詳 細 な 説 明 】

技 術 分 野

本発明は、多数の核酸試料を高効率で電気泳動し、目的とする核酸を検出するための方法および該方法に用いられる電気泳動装置に関する。本発明の方法は、ゲノムDNAの多型の検出、遺伝分析、遺伝子地図作製、および生物の全ゲノムを覆うコンティグないしは物理地図の作製において特に有用である。

背 景 技 術

生物の品種等の間での違いを核酸レベルで検出しようとする際、これまではRFLP ( R e s t r i c t i o n F r a g m e n t L e n g t h P o l y m o r p h i s m ) 法やRAPD ( R a n d o m l y A m p l i f i e d P o l y m o r p h i c D N A s ) 法等の手法が主として用いられてきた。しかしながら、RFLP法は、多量のDNA試料を必用とする上に、特定遺伝子近傍のマーカを検索するためにはその生物に対する既存のRFLPマーカを基に作製したゲノム地図が不可欠である。しかも、この地図の作製には長い時間と膨大なコストと人員とが必用であり、十分な密度でRFLPマーカを持った遺伝子地図を備える生物は極めて限られている。一方、RAPD法による多型の検出は、比較的多数の試料に対応しやすいが、一度に安定して得られるバンドの数は数本程度と限られている。この場合に、PCRの条件を緩めて得られるバンドの数を増やそうとすると、得られる多型バンドの再現性が低下するという問題点も有する。

最近ではAFLP ( A m p l i f i e d F r a g m e n t L e n g t h P o l y m o r p h i s m ) 法が一度に多数の( 5 0 - 1 0 0 以上の ) バンドを比較でき、試料のDNAの消費量も少なく、得られるバンドの再現性も高いことから良く用いられるようになってきた。しかし、この原法は40 - 50 cmに及ぶ大型のシーケンスゲルを用い、また、アイソトープによるオートラジオグラフによる核酸バンドの検出を行う等、多くの経験を必用とする作業である上に、使用条件が限られ、検出にも時間がかかり、かつそれほど多数の試料を分析できない( 1 回に数十程度 ) という欠点があった。

最近では、バンドを蛍光プライマーを用いたPCRと自動シーケンサーとに

より、比較的簡便に検出する手法が開発されたが、この手法に用いるシーケンサーは高額（1 - 2千万円以上）であり、しかも、この方法による実験においては長時間に亘り、本来、遺伝子の塩基配列の決定に用いる機械を占有してしまう。さらに、この手法におけるバンドの検出は、自動シーケンサーを用いるシステムで行なわれることを前提としているため、検出後に目的のバンドを単離して解析することができない。このため、検出されたバンドを、S C A R ( S e q u e n c e C h a r a c t e r i z e d A m p l i f i e d R e g i o n ) マーカーとして、特異的プライマーにより簡便に検出することができない点が大きな問題である。また、現在供給されている蛍光プライマーは、8 - 9種類ずつで、全て組み合わせても64 - 81のプライマー対の組み合わせしか得ることができない。

また、ゲノム全体にわたる多型バンドを一度に検出する方法として、R L G S ( R e s t r i c t i o n L a n d m a r k G e n o m e S c a n n i n g ) 法も挙げられるが、この方法においてもラジオアイソトープを用いており、微量のマーカーの検出のために数日を要する上に、1試料毎に巨大（40 × 30 cm）なゲルや長く細いアガロースゲルを扱う必要がある。このため、この方法では腕力と十分な経験とを必用とする。また、この方法ではアガロースゲル中で核酸の制限酵素切断を行うために、大量の高額な制限酵素を用いる必用があり、高いコストがかかるという問題点も存在する。

イネのゲノム（450MB）についてR L G S法を実施する場合を例にとれば、標識部位の限定に用いる8塩基切断酵素がN o t I等限られたものしか用いることができない上、1回の電気泳動で得られるドットの上限理論値が $450 \text{ MB} \div 4^8 = 13,700$ であり、実際は電気泳動の性質上、この $1/3 \sim 1/6$ 程度の2,000 ~ 4,000のドットしか得られない。しかも、比較すべき個体同士が別々のゲルで電気泳動されるため、泳動パターンがずれる場合が多く、相互の比較には高価な大型スキャナーと2次元泳動ソフトとが必要となる。

一方、全ゲノムをカバーする隣接クローンが互いの重複により整理、接続されたゲノムライブラリーの作製においては、初期の頃は、R F L Pマップ等の既存の地図のマーカーを利用する試みがなされていた。しかしながら、高密度マップ

といわれるものでもせいぜい 2 , 0 0 0 程度のマーカーがあるに過ぎず、イネ程度の小さなゲノム ( 4 5 0 M B ) を持つものでも、平均 2 0 0 K B / バンド以上の密度でしかないため、全ゲノムをカバーするコンティグを作製するにはまばらすぎ、またこれだけの数の R F L P マーカーの検索のためには膨大な人員とコストと時間がかかる。

最近ではライブラリー構成クローンを適当な制限酵素で切断した断片を高分解能のゲルで泳動して、そのパターンを全てデジタル化してデータベースとして取り込み、コンピュータ上で共通パターンを持つクローン同士を組み合わせ、全ゲノムをカバーするコンティグに組み上げる手法が良く用いられる。しかしながら、この手法においても全クローンを切断後末端を放射標識してオートラジオグラフィを行なうという膨大な労力とコストとが必要になる。

#### 発明の開示

本発明は、このような状況に鑑みてなされたものであり、その目的は、大量の核酸試料を効率的かつ廉価で電気泳動し、目的の核酸を検出するための方法および該方法のための電気泳動装置を提供する。また、本発明は、該方法の好ましい利用の態様において、該方法を利用したゲノム D N A の多型の検出法、遺伝分析法、遺伝子地図作製法、特定のバンドに対するゲノムクローンの同定法および全ゲノムをカバーする整列化したコンティグの集合の作製法を提供する。

本発明者等は、上記課題を解決すべく鋭意研究を行なった結果、従来、タンパク質の電気泳動に一般的に用いられている小型のゲルを利用した電気泳動法が、大量の核酸を効率的に電気泳動し、目的の核酸を検出するのに好適に用いることができるのではないかと考えた。

そこで、本発明者らは、核酸を電気泳動するための電気泳動装置であって 1 0 ~ 3 0 c m 角のゲル板を同時に複数枚装備して電気泳動を行なうことができ、かつ、ゲル板 1 枚当たり 3 2 以上の核酸試料を同時に電気泳動することができる電気泳動装置を独自に製作し、この電気泳動装置を用いて、イネいもち病菌の非病原性遺伝子およびイネのカマイラズ変異体遺伝子の近傍の核酸マーカーの検索を行なった。その結果、この方法により、従来法の R A P D 法で検索を行なった場合と比較して、顕著に高効率で多型バンドを検出しうることを見出した。

また、検出された多型バンドにつき連鎖分析を行なった結果、検出された多型バンドのうち特に標的遺伝子の近傍に位置付けられるバンドについても、この方法によれば、従来法に比して、はるかに効率的に得られることを見出した。

さらに、この方法は、上のような手法で見出された各種の重要な多型バンドを単離して特異的に増幅させる上でも役立つことが示された。例として、本発明者等は、この方法により、精米主用 10 品種を識別する多数のバンドを単離し、実際にその中のあきたこまちに特異的なバンドの配列情報からプライマーを設計し、精米主用 10 品種から得たゲノム DNA を鋳型に PCR を行なった。その結果、あきたこまちにのみ PCR による特異的な増幅産物が検出されることを見出した。即ち、本発明の方法によればイネ品種間の識別を簡便に行なうための多型バンドを効率的に得ることもできることが示された。

さらに、本発明者等は、この方法によれば、生物の遺伝子地図の作製や生物の全ゲノムをカバーするコンティグのための核酸マーカ－を得ることも可能であることを見出した。

従って、本発明は、大量の核酸試料を効率的かつ廉価で電気泳動し検出するための方法および該方法のための電気泳動装置並びにそれらの利用に関し、より具体的には、

( 1 ) 核酸を電気泳動する方法であって、

( a ) 10 ~ 30 cm 角のゲル板を同時に複数枚装備して電気泳動を行なうことができ、かつ、ゲル板 1 枚当たり 32 以上の核酸試料を同時に電気泳動することができる電気泳動装置を用いて、核酸試料を電気泳動する工程、および

( b ) 電気泳動後のゲル上の核酸のバンドを検出する工程、を含む方法、

( 2 ) 不連続緩衝液型のゲルを用いて電気泳動を行う、( 1 ) に記載の方法、

( 3 ) 核酸試料が変性処理による 2 本鎖 DNA の解離により調製された 1 本鎖 DNA であり、変性ゲルを用いて電気泳動を行う、( 1 ) に記載の方法、

( 4 ) ゲル上の核酸のバンドの検出を蛍光染色または銀染色により行なう、( 1 ) に記載の方法、

( 5 ) 被検個体間のゲノム DNA の多型を検出するために実施する、( 1 )、

( 2 )、( 4 ) のいずれかに記載の方法、



( 6 ) 被検個体間のゲノムDNAの多型を検出するために実施する、( 3 )に記載の方法、

( 7 ) 核酸試料がAFLP法により増幅されたDNA断片である、( 5 )に記載の方法、

( 8 ) 核酸試料がヘテロ2本鎖DNAである、( 5 )に記載の方法、

( 9 ) 多型を示すDNA断片を調製する方法であって、( 5 )から( 8 )のいずれかに記載の方法において検出された多型を示すDNA断片をゲルから単離する工程を含む方法、

( 10 ) ( 9 )に記載の方法により単離された被検個体間で多型を示すDNA断片、

( 11 ) 遺伝分析を行なうために実施する、( 1 )から( 8 )のいずれかに記載の方法、

( 12 ) 遺伝分析がF2分析、RI ( r e c o m b i n a n t i m b r e d )分析、またはQTL ( Q u a n t i t a t i v e T r a i t s L o c i )分析である、( 11 )に記載の方法、

( 13 ) 生物の遺伝子地図の作成のために実施する、( 1 )から( 8 )のいずれかに記載の方法、

( 14 ) ( 13 )に記載の方法により検出された多型を示すゲノムDNAのバンドをマーカーとして作成された生物の遺伝子地図、

( 15 ) ( 1 )から( 8 )のいずれかに記載の方法により検出されたゲル上の特定の核酸のバンドに対応するクローンをゲノムDNAライブラリーから選択する方法であって、

( a ) 特定の生物のゲノムDNAライブラリーを、それぞれが該生物の1ゲノム以下のサイズの複数のサブライブラリーに分割する工程、

( b ) それぞれのサブライブラリーに含まれる全クローンに対し、サブライブラリーの行、列、プレートの番号を振り付ける工程(ここで行、列、プレートをそれぞれ座標X、座標Y、座標Zとする)、

( c ) 全てのプレートの特定の行を示すクローン(座標Xクローン群)、および全てのプレートの特定の列を示すクローン(座標Yクローン群)、および1つの

サブライブラリーの特定のプレート上の全てのクローン（座標 Z クローン群）をそれぞれ集めて別々に DNA を抽出して座標サンプルとし、対照として該生物から調製したゲノム DNA を用意し、座標サンプルと対照とを並べて請求項 1 から 4 のいずれかに記載する方法で電気泳動し、バンドを検出する工程、

( d ) 対照における目的の核酸のバンドとゲル上での泳動度が一致するバンドが、座標 X クローン群、座標 Y クローン群、および座標 Z クローン群のそれぞれのクローン群の中のどの座標のクローンであるかを決定する工程、

( e ) 決定された 3 次元座標に対応するクローンをサブライブラリーから選択する工程、を含む方法、を含む方法、

( 1 6 ) 特定の生物の全ゲノム DNA を覆うコンティグを作成するために実施する、( 1 5 ) に記載の方法、

( 1 7 ) 核酸を電気泳動するための電気泳動装置であって、10 ~ 30 cm 角のゲル板を同時に複数枚装備して電気泳動を行なうことができ、かつ、ゲル板 1 枚当たり 3 2 以上の核酸試料を同時に電気泳動することができる電気泳動装置、を提供するものである。

#### 1 . 電気泳動法および電気泳動装置

本発明の電気泳動装置は、小型のポリアクリルアミドゲル（10 ~ 30 cm 角、標準では 1 8 cm 角）を装着し得る電気泳動装置であって、ゲル 1 枚につき 3 2 以上（標準では 6 4）の試料と数本（標準では 2 - 4 本）のサイズマーカーを同時に電気泳動することができると共に、これを 2 枚以上（標準では 4 枚）泳動することにより、多数の（標準では 2 5 6）試料を同時に電気泳動することを可能にするものである。本発明で用いる電気泳動装置の 1 例を図 1 から 4 で示すが、この電気泳動装置では 1 枚の 1 8 cm 角のガラスで作製される 1 mm 厚のゲルで 6 6 のウェルにより 6 4 サンプルと 2 つのサイズスタンダードとを同時に流すことができ、しかも 1 台の泳動装置で 4 枚のゲルを同時に電気泳動することができる。これにより、1 度に 2 5 6 サンプルを同時に泳動することができる。

ゲルは、通常タンパク質の電気泳動に用いる不連続型のポリアクリルアミド電気泳動システム（L a e m m l i , U . K . ( 1 9 7 0 ) N a t u r e 2 2 7 : 6 8 0 - 6 8 5）を用いることができ、これにより 1 0 μ l に及ぶサンプルを

1 m m の狭い幅のレーンでも高分解能で泳動することができ、バンドの検出の感度も向上する。

本発明の核酸の電気泳動法においては、ゲル上での核酸のバンドの分解能を向上させるために、農縮ゲル ( T r i s - H C l p H 6 . 8 , 0 . 5 M ) と分離ゲル ( T r i s - H C l p H 8 . 8 , 1 . 5 M ) とを用いて 2 層型の電気泳動を行うことが好ましい。また、核酸の電気泳動については、二本鎖のまま泳動することも、変性させた後一本鎖として泳動することも目的に応じて可能である。この場合、変性ゲル ( 6 ~ 8 . 5 M の尿素を含んだゲル ) で電気泳動を行なう。核酸の多型を検出する場合においては、ヘテロ 2 重鎖として電気泳動することにより、通常は検出できないような小さな多型も、高感度で検出することができる。

本発明の核酸の電気泳動法における、電気泳動後の核酸のバンドの検出には、銀染色法や蛍光染色法を用いることが好ましい。銀染色法を用いれば、短時間 ( 1 - 2 時間 ) で、高感度の検出を行うことができる。しかも、アイソトープを用いる方法に比して経験を必要とせず、また、安全であり、かつそのまま乾燥させれば、試料として保存できると共に、より感度をあげることができる。蛍光染色を用いれば、30 分程の染色で結果を見ることができ、他、バンドの切り出しや回収のためには核酸の回収率が高く優れている。

本発明の方法においては、例えば、8 × 12 の 96 穴型マイクロプレートの穴と同じ間隔 ( 9 m m ) に 2 レーン以上を流せるように電気泳動のゲルコームを設計することで、増幅された DNA サンプル等をゲルにロードする際の操作効率を大幅に向上させることができる。

## 2 . 核酸マーカーの検出

本発明の方法により核酸の多型を検出しようとする場合には、A F L P ( A m p l i f i e d F r a g m e n t L e n g t h P o l y m o r p h i s m : V o s P , e t a l . ( 1 9 9 5 ) N u c l e i c A c i d s R e s e a r c h 2 3 : 4 4 0 7 - 4 4 1 4 ) と組み合わせる場合が最も効率が高いと考えられるが、その他の各種の核酸の多型検出法と組み合わせることも可能である。

例えば、AFLP法を利用すれば、イネ(450MB)程度のサイズのゲノムでは6塩基切断側と4塩基切断側を両側に持つゲノム断片を増幅するためのプライマーにおいては、両側で3塩基づつの選択ヌクレオチドを用いた場合、1レーン当たり約50本の増幅バンドが得られることになる(下式参照)。標準的な4ゲル256サンプルレーンからなるシステムでは約12,800本のバンドが1回の泳動で得られることになる(実施例2)。

全ゲノムサイズ ÷ 6塩基制限酵素による切断面の数 ÷ ゲノム断片の両側の3ヌクレオチドによる選択率 = バンド数

$$(450\text{MB} \div 4^6 \times 2 \div 4^3 \times 2 \quad 50)$$

これはRLGS法を実施する場合のゲル数枚分の情報量に匹敵し、しかも比較すべきレーンを隣同士に並べることができるので、特殊な読みとり装置等を用いずに生のデータで直接容易に比較することができる。

図6(実施例2)に示した通り、イネのゲノムDNAをEcoRIとMseIとで切断して得られた実際のAFLPの実験例からも、上記の計算により見積もられた数に近いバンド数が得られているが、特に明確なバンドはこの半数程度である。

96サンプル用の0.2mlマイクロプレートを用いて5-10μlでのPCRを行うことにより、耐熱性DNAポリメラーゼ等酵素やヌクレオチドのコストを低く押さえることができると共に、8連の10μlピペットで一度に8本のサンプルをゲルに移すことができるので能率も高く、1日に1回ゲル4枚分の電気泳動を余裕を持って行うことができる。

電気泳動後のゲルは4枚同時に1つの容器で一度に銀染色を行うことにより能率良く低コストで簡便に染色が行える。染色には一般に市販のタンパク質用の銀染色キットを用いることができる。

AFLP法に用いるヌクレオチドプライマーとしては、任意の制限酵素酵素に適合するヌクレオチドを用いることができる上に、さらに1~数塩基の任意の選択配列を3'側に付加することができるため、ほとんど無限の組み合わせが可能になる。ゲノムサイズが1GB以下の植物については、6塩基と4塩基のそれぞれの制限酵素としてはEcoRIとMseIとを用いて、各64通りづつの3ヌ

クレオチド選択配列を備えたPCRプライマーを用いれば、 $64 \times 64 = 4,096$ 通りの増幅が可能となり、5～10%の多型率のある両親間での遺伝分析においては、1～2万本の多型バンドの検索ができる。これは物理地図作製のためにも実用的には十分な数であるとともに、従来の遺伝子地図のマーカーの数を1桁以上上回るものである。

バルク分析 ( Michelmore RW, et al (1991) Proc. Natl. Acad. Sci. USA 88:9828-9832 ) 等で得られた、目的遺伝子近傍のバンド等の重要なバンドは染色後切り出して、ゲルを破碎後適当な緩衝液で抽出してからPCRをかけ直し、適当なプラスミドに挿入して接合することにより単離してその配列を解析することができる ( 実施例 4 ) 。

以上の組み合わせにより、例えば、掛け合わせの両親とF2における優性・劣性それぞれのホモ個体各10個体前後づつを混合した2サンプルとの計4サンプルを1組とし、4レーン/プライマーペアの泳動を行えば、標準的な泳動装置 ( 4ゲル:256レーン ) では1回の泳動で64プライマーペアの泳動が可能である。これにより、4,096通りの選択プライマー全ての組み合わせが64回の泳動 ( 延べ約2ヶ月 ) で完了する。これは、イネの日印交雑の様に約10%の多型を持った組み合わせでは、全ゲノムで20,000本の多型バンドを走査・検索する事に相当する。この効率は、従来の手法を1桁から2桁上回るものであり、これにより遺伝子地図の有無に拘わらず、短期間で遺伝子の単離が可能となる。また、4096通りすべての検索を行なうための費用も40万円程度と廉価である。

### 3. 遺伝分析

#### 1) F2分析

任意の遺伝子ないしは多型マーカーの組み合わせについてその間の遺伝学的な距離 ( あるいはマップ上の距離 ) を決めようとする場合、最も普通に用いられるのがF2分析であるが、本発明の方法を利用したF2分析によれば、多型マーカー間あるいは多型マーカーと遺伝子の間の距離を極めて効率よく決定することができる。

すなわち、一般のF2分析と同じく、ある遺伝子についてそれを持つ系統 ( A

) と、目的遺伝子を持たない、あるいはその形質について明確な差がある系統で、 A とは適度の微小な形質の差のある系統 ( B ) とを選んで交配し、多数の F 2 を得る。分析する F 2 個体の数は分析の精度に依存し、 1 C M の精度を得るためにはホモ個体 ( 通常は劣性ホモ個体 ) 5 0 個体を用いれば、 1 0 0 本の染色体について目的遺伝子と多型マーカーとの間の組み替え率を調べることにより両者の間の遺伝学的な距離を決定することができる。劣性ホモ個体を分析すると、組み替えがなければ片親で劣性形質を持った親と同じマーカーの型を持つ個体が全てであり、 1 / 1 0 0 の組み替え率では、 1 個体の 1 染色体でのみ組み替えが見られることになる。

本発明では、標準的なシステムで 1 度に 2 5 6 個体の分析ができるため、これだけのホモ個体を得られれば 1 回の泳動で、 5 1 2 染色体での多型マーカーの組み替えを検定することができ、 0 . 2 C M の精度での分析が可能である。多型マーカーとしては A F L P 法を用いることにより、ごくわずかのサンプル D N A 量 ( 1 0 0 n g 以下 ) で検定が行われる。すなわち、ゲノム D N A をそれぞれの個体から用意して、 E c o R I と M s e I の 2 種類の酵素で 2 重消化を行い、それぞれの酵素に適合したアダプターをゲノム D N A 断片に結合させる。このアダプターに適合した 1 次プライマーを用いて 1 次 P C R を行い、ゲノム断片を増幅させる。次に 1 次プライマーの 3 ' 側に任意の 1 - 4 塩基を延長した 2 次プライマーを用いて、この配列に適合したゲノム断片の 1 部だけを P C R 増幅し、本発明の電気泳動法で分子量に応じて分離する。泳動後ゲルを銀染色等により染色し、目的の多型マーカーに組み替えがあるか否かの検定を行う。

本発明によれば、 2 5 6 個体に及ぶ 0 . 2 C M レベルの精密な F 2 分析も少量の D N A により、 1 回の泳動で完了し、プロッティングやオートラジオグラフの必要もなく、染色・乾燥した 4 枚のゲルはキャビネサイズでそのままアルバムに保存できるので結果の分析も極めて容易である。

## 2 ) R I 分析

R I 系統 ( R e c o m b i n a n t I n b r e d l i n e s ) とは、異なる系統を交配して作られた F 2 個体をそれぞれ何代にもわたって自殖して得られた系統のことを言う。多数の自殖の結果、ほとんどの遺伝子座がホモ接合になっ

ており、ヘテロ接合が少ないので分離比も優性形質：劣性形質が1：1となっており、優性個体も目的遺伝子がホモ接合になっているので、そのまま本発明による遺伝分析が可能である。ヘテロ接合個体の割合が1/2に及び、優性形質と劣性形質の分離比が3：1になるF<sub>2</sub>分析よりも精密な遺伝分析が可能である。適当なR I系統が利用可能であればF<sub>2</sub>分析の場合と全く同様にして、本発明を用いて多数のR I系統から抽出したゲノムDNAによる遺伝分析（R I分析）ができる。

### 3) 近傍マーカーの絞り込み

バルク分析法で得られた目的遺伝子の近傍マーカーをF<sub>2</sub>分析で絞り込み、最終的に最近傍のマーカー群のマッピングを行うためにも、本発明の電気泳動法を利用すれば、標準法で1度に256サンプルを泳動できるために、極めて高い効率で遺伝分析が行える。すなわち、イネ（日印交雑の場合）では2.で述べたように、仮に20,000バンドの多型マーカーが2,000cMの全ゲノムに均等に分布しているとすれば、バルク法で得られる遺伝子の近傍両側の約10cMづつ、計20cMの領域に存在するマーカーの数は200バンドと予想される。これだけの近傍マーカーから、その中での最近傍マーカーの絞り込みを行うに当たっては、第一段階として、まず1マーカー当たりF<sub>2</sub>世代の劣性ホモ個体14個体と両親のDNAとを16レーンに流して、目的遺伝子と候補マーカーとの組み替えの有無を検討する。こうして各マーカーについて28本の染色体での組み替え率が算定される。この際の分解能は約3.5cMとなる。これにより1ゲル当たり4バンドの候補マーカーのテストが行われることになり、1回の泳動では16バンドのマーカーのチェックが可能であり、それと同時に遺伝子の最近傍で組み替えを起こしている個体が明らかとなる。この後は、近傍での組み替え個体6個体と両親とを合わせて8レーンを用いるだけで6回の泳動で残り192本のマーカーのチェックが完成する。

マーカーと染色体組み替えの位置とが均等に起きていると仮定すれば上記のスクリーニングにより、遺伝子の両側それぞれ約4cM以内、計8cMの近傍のマーカーが40バンド程度得られることが期待される。次の第二段階では1次スクリーニングで残ったマーカーそれぞれを1cMの精度でマッピングするために、

まず3回の泳動により12本のマーカーをそれぞれゲル1枚を使って62個体の劣性ホモのF2世代+両親についてのAFLP産物を泳動する。これにより、遺伝子近傍8CM内の領域の精密地図が得られ、遺伝子近傍1CM以内程度の最近傍で組み替えを起こしている個体が明かとなる。こうした近傍での組み替え個体を用いて、残りの28本のバンドを分析すれば、この地図上でのそれぞれの位置が明確になる。やはり最近傍組み替え体6個体と、両親と併せて8レーン×28組み合わせ=224レーンを1回の泳動でチェックすれば遺伝子近傍での分析は完結する。

すなわち、20,000の多型バンドからバルク法で選ばれた近傍マーカー候補200本の中から、11回程度の泳動で約1CM以内の最近傍のマーカーを絞り込むことができる。

遺伝子の単離において、1GB以下のゲノムサイズの生物ではこの程度のマーカーがあれば、平均1CMは500KB以下となるので、平均インサートサイズ150KB程度のBAC(バクテリア人工染色体)によるゲノムライブラリーから遺伝子近傍のクローンを選択してコンティグを形成することができる。

さらに精度を上げて、256個体の劣性ホモ個体を用いて0.2CMレベルでの分析を行う場合でも、適当な近傍マーカー4バンド程度を選んで4回の泳動を行えば、どの個体が遺伝子の最近傍で組み替えを起こしているかが明らかになる。これらの近傍での組み替え個体を用いて、第二段階の時と同様に、最近傍と思われるバンドでの組み替えの様子をチェックすれば、最近傍マーカーが1回の泳動で容易に得られる。

ここでは、電気泳動で得られるバンドがゲノム・染色体中にほぼ均一の頻度で分布していること、及び染色体の組み替えがゲノム上で一様に起きていること、の2点を前提として原理を述べているが、実際は染色体中におけるバンドと組み替え位置との分布には粗密の偏りがあるので、用いたF2の数に対して得られる近傍マーカーと目的遺伝子との距離は一様分布の時よりは大きくなる傾向がある。

#### 4) マーカー育種への応用

また、上記のようにして得た特定の形質遺伝子の近傍マーカーは、交配による



在来育種を行うに当たっても極めて信頼性の高いマーカーとして用いられると共に、交配によって得られた多数の交配後代においてマーカーの分析を行う際にも、ゲノム走査法による分析は少量のDNAサンプルを取るだけで、多数の個体の分析を容易に行うことができ、RFLP法による従来の手法と比較して大幅な作業能率の向上と、コストダウンとを図ることができる。

5) QTL (Quantitative Traits Loci: 量的形質座位) 分析への応用

QTLとは、定量的形質の遺伝子座のことで形質の発現が定性的なほど強くなり、多くの場合複数の遺伝子座がその形質の発現にかかわっている遺伝形質のことという。染色体のどの位置にあるどの遺伝子座がそれぞれどの程度その形質の発現に寄与しているかを解析するのがQTL分析である。

QTL分析では、全ゲノムにわたって一様に分布している多数の核酸マーカーについて、多数の交配後代個体での多型の検討を行わなくてはならない。例えば、10CM/本程度のマーカー密度で2,000CMの全ゲノムに分布するマーカーを用いてQTL分析を行うとすると、200マーカーを少なくとも50個体程度のF<sub>2</sub>について検討する必要がある。これをRFLPマーカーで行うとすると50個体の核酸をプロットしたメンブレンについて、200回のハイブリダイゼーションを行う必要があり、1回のハイブリダイゼーションには2日は要するため、1度に4枚程度を同時に行うとしても、延べ100日は要することになる。メンブレンを10回使用できるとしても、20枚のメンブレンを用意するためには、100μgもの核酸を全50個体から採取するに要する労力には莫大なものがある。

本発明の方法においてAFLP法を利用することにより、イネの日印交雑のように10%程度の多型を示すものでは1レーンにつき数本の多型バンドが得られることから、適当なプライマーペアを用いることにより200マーカーの検索を50プライマーペア強での泳動で済ませることができる。1度の泳動で5プライマーペアについて泳動が可能(50×5=250レーン)であるため、50個体の泳動は、わずか10回(延べ10日)の泳動で全てのマーカーの検討を済ませることができることになる。しかも、各個体について必要とするDNAの量は1

$\mu$ g もあれば十分である。

具体的には、まず当該生物についての A F L P マーカーによるゲノム地図ができていなければならないが、既存のものがないときは、後述の 5 . で説明しているように本発明を用いて容易に作成することができる。この地図の中から、希望する密度でマーカーを選択するが、その時になるべく少数のプライマーペアで全ゲノムをカバーできるように選ぶと能率がよい。

掛け合わせについては、目的とする量的形質の顕著な系統と、ほとんどその形質が見られない系統で、お互いに遺伝的に隔たった組み合わせを選ぶと適当な多型頻度が得られる。あまり離れた組み合わせでは、マーカーの分離がスムーズに行かない場合が考えられる。この交配から得られた約 5 0 個体程度（目的に応じて数は変わる）の F 2 ないしは R I 系統について、目的の形質を定量的に測定すると共に、それぞれから調製したゲノム D N A を用いて、3 . 1 ) で述べたように A F L P 法によるゲノム断片の増幅を行い、本発明のシステムにより泳動してマーカーバンドの多型を調べて記録する。

目的形質の数量と各バンドについて一方の親の多型の数との積を、地図上の全てのマーカーバンドについてプロットする事により各マーカー近傍の座位による目的形質への寄与度が明らかになる。

#### 4 . 品 種 ・ 系 統 判 別 へ の 応 用

本発明を用いれば、農畜産物や各種の生物種の特定の品種や系統を判別するために必要なマーカーを効率よく検索することができる。すなわち、比較しようとする多数の品種から得た D N A を用いて A F L P を行い、本発明の電気泳動置を用いて同時に泳動することにより、数十から百以上の品種について、数十本のバンドを同時に比較することができる。これにより、多数の品種に対しても特定の識別バンドを容易に選び出すことができる。

この場合、 $n$  本のバンドを組み合わせることにより、理論的には最大限  $2^n$  種の品種・系統等を識別することが可能になるが、実際の場合は識別できる品種、系統の数はこれよりはやや少なくなる。

品種や系統同士が極めて近縁で、通常の A F L P 等では多型が得にくい場合には、比較対象のゲノムによる A F L P や R A P D の産物等を混合後加熱冷却して

ヘテロ 2 重鎖として泳動し、対象のバンドとの比較により品種間差を感度良く、簡便に、能率良く検出することができる。

なお、特定の識別能力の高いバンドが同定されたときには、7. に述べる方法でそのバンドを単離し、特定のプライマーから PCR 増幅できるようにすれば、PCR 後は簡便なアガロース電気泳動により 1 時間程度で品種判別が可能になる。さらには、プライマーに特定の蛍光ラベルを予め施して、そこからバンドが増幅されるか否かを蛍光検出器付きの PCR 装置で調べることにより、2 ~ 30 分の PCR だけで、電気泳動もすることなく品種や系統を識別することも可能となる。

#### 5. 生物の遺伝子地図の作製

ある生物の全ゲノムをカバーする遺伝子地図（正確には核酸マーカー地図）を作製しようとする場合、QTL 分析を行う場合と同じく数百から千以上のマーカーについて、必要とする地図の解像度に応じた数の F<sub>2</sub> 個体を用いて分析する必要がある。高等植物の場合、特に主要農作物ではほとんどがゲノム全長で 1, 500 ~ 2, 000 CM であることから、約 1 CM の密度と精度でゲノム地図を従来の RFLP 法で作製しようとする、100 個体以上の F<sub>2</sub> 世代から作製されたメンブレンを 1, 800 程度のマーカーについて繰り返してプロットする必要がある、1 回のプロットにプローブの調製を含めて 4 日を要することから、1 回に 4 種類のプローブを処理するとしても延べ 1, 800 日の作業を要する。またこのために要する核酸の量も膨大なものとなり F<sub>2</sub> の各個体で 1 mg 以上の DNA が必要となる。こうしたことから、遺伝子地図は数十人のチームにより何年にもわたる作業で作製されてきた経緯がある。

本発明では、10% 程度の多型を持った交配親の組み合わせを例に取れば、1 プライマー組み合わせで平均 4 ~ 5 本の多型が見られるので、予備試験で予め 6 本以上の多型を示すプライマー組み合わせを選択しておき、これを用いて標準モデルで 128 個体の F<sub>2</sub> 世代を用いてマッピングを行うことにより、1 回の泳動で 2 プライマーペア 12 本以上のマーカーのマッピングが可能になる。従って、1, 800 本のマーカーを持つ地図の作製も 1 名の人員で延べ 150 日間の分析で精密地図が作製されることになり、従来手法の 10 倍以上の効率で地図の作製

が行われ、300マーカー程度の地図ならば一人で1ヶ月ほどでの作製も可能となる。

具体的手順としては、適当な遺伝的距離で隔てられた2系統を交配して、目的とする地図の精度に応じた数のF2個体ないしはRI系統を作製する。平均的な多型率が、両系統間で10%をあまり超えない範囲であれば、雑種不稔や分離比の歪みなどが出る恐れが少ない。0.5ないしは1CM程度の精度をめざすのであれば差し当たり、128ないしは64個体もあれば十分な精度が得られる。これらの個体からゲノムDNAを調製し、前に述べたF2分析やRI分析の時と同様にAFLP法で増幅したPCR断片を本発明のシステムにより泳動、染色、分析する。すなわち、調製したゲノムDNAを96穴のマイクロプレートに保存しておき、その一部(0.1ug程度)を取りEcoRI, MseIによる2重消化を行い、アダプターを切断面に接合した後、アダプターと同じ5'側のプライマーで予備増幅を行う。次に予備増幅されたPCR産物を鋳型として適当な数の選択塩基が付いた選択プライマーで2次増幅して、これを本発明の電気泳動装置にアプライする。この際8連ないし12連のピペットあるいは8-12連のマイクロシリンジを用いるとゲルへの装填の効率が向上する。64サンプルでは4プライマーセットで、約20マーカー、128サンプルでは2プライマーセットで10マーカーの泳動が1度で行える。多型バンドの分析にはMAPLあるいはMAPMAKER等の遺伝子地図作成用のソフトを用いれば、効率がよい。

参考事例として、15レーンのゲル8枚を用いた本発明の前身のシステムでオムギのアズマムギ×関東中生ゴールドのRI、99系統を用いて2ヶ月ほどで227マーカーのAFLP地図を作製し、それまでに得られていた45マーカーからなる地図と統合して、272マーカーからなる地図を作製した例を示す(図11)。この場合でも、一人で約2ヶ月でAFLP地図の作製ができており、以前のSTSマーカー等による地図の作製の場合と比較して約40倍の効率が達成されている。本発明の方法では、この前身のシステムよりもさらに作業効率が向上している。

#### 6. 大きなゲノムサイズを持った生物種への適用

本発明はAFLPとの併用で行う場合に最もその力が発揮されると思われるが

、AFLPの特徴はEcoRI(6塩基認識)とMseI(4塩基認識)とで2重消化したゲノム断片にそれぞれの切断サイトに適合したアダプターを接続させ、1次増幅では全ての断片を増幅させるようにこのアダプター配列をPCRプライマーとして用い、次の2次増幅の際の2次プライマーとしては、1次プライマーの3'側に1~数塩基の選択配列を延長した選択プライマーを用いて、それに適合した配列を両端に持つゲノム断片だけを特異的に増幅させる点にある。ゲノムサイズの比較的小さな生物(イネなど:450MB)の場合は、2次プライマーとしてはEcoRI及びMseIサイトの両側で各々3塩基ずつの選択配列を付加したプライマーを用いている。これにより、「2.核酸マーカーの検出」で述べたように平均して約50のバンドが選択的に増幅されることになる。いもち病菌(40MB)等の糸状菌程度のサイズのゲノムでは、どちらかの制限サイトでは1塩基だけの任意配列の付加にとどめることにより、50本×(40MB/450MB)×1670本のバンドが得られると期待されることになる。一方、ゲノムサイズの大きな生物においては、AFLPプライマーにおける選択配列の塩基数を3から4に増やすことにより、基本的には対応ができる。

ところがもう一つの方法として、電気泳動の条件を変えることもできる。通常PCR増幅産物を電気泳動する場合には、これらの材料ではそのまま2本鎖として非変性条件で泳動すれば便利であるが、より大きなゲノムサイズを持つ生物(例:オオムギ:5.5GB)では2本鎖のまま泳動したのではバンドがきれいに分離されない。ここで8.5M尿素の入った変性ゲルを用いて、DNAサンプルを50%フォルムアミドの存在下で903分の熱変性をさせて1本鎖DNAに解離したものを泳動するようにすると、多数のバンドを明確に識別することができる(実施例4)。

実際の場面では、ゲノムサイズが大きくなるにつれAFLPは困難になってくるので上記の2種類の方法を組み合わせながら対応するのが現実的である。

#### 7. 重要なバンドの単離とその配列解析によるSCARマーカー化

3.、4.、5.等で示した本発明の実施方法においては、それぞれの場合に応じて特に重要な情報を担ったバンドが同定されることになる。すなわち、3.での特定遺伝子の近傍バンド、4.での品種判別に好適なバンド、5.の遺伝子

地図でランドマークとなる様なバンド等である。

こうしたバンドは、ゲルから切り出して、破碎抽出・凍結融解・電気泳動等で溶出後再度同じプライマーペアでPCR増幅を行い、適当なクローニングベクターに挿入してその配列を決定してその両端部をプライマーとするSCAR ( Sequence Characterized Amplified Region ) マーカーとすることができる ( 実施例 3 )。この場合、染色にはcybergreen等蛍光染色を用いた方が核酸の抽出がやりやすい。バンドの同定はできてもそれを取り出すことができない、シーケンサーを利用したAFLP法と比較すると、本発明の方法は簡便でありながら本来のAFLPの重要な機能を完全に利用することができる点で優れている。

#### 8 . 特定のバンドを含むゲノムクローンの単離

3 . , 4 . , 5 . 等で示された重要な情報を担ったバンドはそれを含むゲノムクローンを単離する必要がある場合がある。特に、重要な機能を持った遺伝子をポジショナルクローニング法で単離する場合、2 . , 3 . のような方法で遺伝子の両側の最近傍のマーカーを同定した後、それらを利用してBACライブラリーのようなゲノムライブラリーからバンドの乗ったクローンを選択し、そのクローンの両端のマーカーを用いて次の連続するクローンを同定することを繰り返して ( walking )、遺伝子の両側にあるマーカー ( flanking marker ) の間を連結する一連のクローンの連結集合 ( contig ) を作製する必要がある。

コロニーハイブリダイゼーションによりゲノムライブラリーの構成クローンが整理されて結合された高密度メンブレンが既に用意されている場合は、7 . のようにして直接PCR増幅されたバンド、あるいはSCARマーカーとして増幅されたバンドをプローブとして、メンブレンに対してハイブリダイゼーションを行なうことにより目的クローンを拾い上げることができる。

または、9 . に述べる方法により当該生物のゲノムライブラリーをサブゲノムライブラリーに分割した後、サブゲノムライブラリー中のクローンをマイクロプレート ( 96well ) の行、列、プレート各番号に対応する様にクローンDNAを混合した座標マーカーを作製しておき、これらに対してゲノミックDNAを対照として同じプ

ライマーペアでAFLPを行った後、本システムを用いて泳動すれば、対照と同じバンドを増幅している、行、列、プレートの座標から、ハイブリダイゼーションに頼ることなく目的のバンドを持ったクローンを同定することができる。

#### 9. 生物の全ゲノムをカバーするコンティグの作製

ある生物のBAC等によるゲノムライブラリーをもとに、この構成クローン全てについて互いの隣接状況を明らかにできれば、個々のコンティグをつなぎ合わせて、全ゲノムをカバーするコンティグ（物理地図）に発展させることができる。こうして作製された物理地図は、いわばその生物のゲノムの構造そのものを再現したものに相当し、この完成により必ずしも全ゲノムのシーケンスを待たずに、重要な機能遺伝子の単離・同定が極めて容易に行われ、その生物のゲノムを手取るように扱えるようになる。実際、全ゲノムコンティグが完成すればその後のゲノムシーケンスの作業はほとんど完全に機械化することも可能になる。しかし、これまでは、全ゲノムコンティグの作製は数十人を擁する大きな研究グループでしか対応できないものであった。しかるに、本発明を用いれば、イネ程度のゲノムサイズ（500MB程度）では、1人で1年程度で全ゲノムをカバーするコンティグを作製することも可能である。

これまで、全ゲノムコンティグが困難であったのは、ゲノムライブラリーを構成する各クローンをマークする特異的な標識が得にくいということが最大の理由となっていた。本発明ではAFLPとの組み合わせにより、両端の3塩基配列と塩基数（長さ）という2つのパラメーターで標識された極めて特異的なバンドを1レーンで30 - 50本程度も一度に得ることができる。これらの特異的なバンドを全て、ゲノムライブラリーの構成クローンに対応させることができ、かつそのバンドの分布密度をBACクローンの長さより十分小さくすることができ、同じマーカを共有するクローン相互をつなげてゆくことは難しいことではないと言える。

ここで、AFLPバンドとライブラリーのクローンのほぼ1対1の対応をとるために、通常数ゲノム相当以上ある全ゲノムのゲノムライブラリーを約1ゲノム相当のサブライブラリー数個に分割する。さらにサブライブラリーを構成するクローンはマイクロプレートの行、列、プレートの各番号を座標とすれば1義的に

決定されるので、行、列、プレート番号をそれぞれ座標軸として同じ軸座標を持つクローンから少量のDNAを集めて混合し、行、列、プレート軸の各座標を代表する座標サンプルを作製する。これらを鋳型にして本発明のゲノム走査法を行ない、対照となる全ゲノムDNAを鋳型とするレーンを座標レーンの両端においてAFLPパターンを比較すればゲノムDNAを鋳型とする特定のバンドと対応するクローンをサブライブラリーの中から容易に検出することができる。仮に、サブグループに2つないしはn個の対応クローンがあると、 $2^3$ の8個ないしは $n^3$ 個のクローンがそのバンドと対応することになるが、この場合はこの8クローンを取り出して2度目のゲノム走査法による泳動を行えば、真に対応した2クローンを同定することができる。具体的なサブライブラリーの座標サンプルの作製法は実施例5に示した。

このようにして、いもち病菌程度のゲノムサイズ(約40MB)で120kB平均のインサートサイズのライブラリーであれば、約1ゲノム相当のサブライブラリーは約300クローンとなり、8行6列6半プレートに納めることができる。これならば、座標サンプル20レーンに対して対照のゲノム2レーン計22レーンを流しても2枚のゲルで6ゲノム相当のサブライブラリー、すなわち全ゲノムライブラリーの泳動を行うことができる。すなわち、1回の泳動で2プライマーペア、約60本のバンドの同定・対応が行えたとすると、25回の泳動で1500本のバンドの対応が可能になる。これは、 $40\text{MB} / 1500\text{本} = 27\text{kB} / \text{本}$ の密度であり、120kBの平均サイズのBACクローンに対して、平均4.4本のバンドが同定されることに相当するので、平均6ゲノム相当のクローンの重複があることを考えると、ほぼ全ゲノムがこれによりカバーされることが十分期待されることがわかる(実施例5参照)。

イネ程度のゲノムサイズ(450MB)に対しても平均インサートサイズ150kBの6ゲノム相当のライブラリーについては、ほぼ1ゲノム相当の32枚のプレートを用いて16行、12列、16×2プレートのマトリクスを作製することにより、6サブライブラリー分を1回で電気泳動することが可能であり、1回に約25のバンドの同定が行われる。200回の泳動で5000本のバンドの同定が行われ、これは $450\text{MB} / 5000\text{本} = 90\text{kB} / \text{本}$ の密度に相当するの



で、150 k B 平均のクローンが6倍の重複度で存在するライブラリーから長いコンテイングを作製するには十分な密度であると考えられる。

#### 発明を実施するための最良の形態

以下、実施例により本発明をさらに詳細に説明するが、本発明は以下の実施例に制限されるものではない。

#### [ 実施例 1 ] イネの非病原性遺伝子 *avrPib* 遺伝子の近傍核酸マーカーの精密マッピング

イネの抵抗性遺伝子 *Pi-b* に対応するいもち病菌の非病原性遺伝子 *avrPib* について、その近傍の核酸マーカーの検索及び得られたマーカーと本遺伝子との間の遺伝学的距離の決定を試みた。*avrPib* はイネの抵抗性遺伝子 *Pi-b* に対応するいもち病菌の非病原性遺伝子で、この遺伝子産物がイネの *Pi-b* 遺伝子に認識されることによりイネの抵抗性が成立しており、*avrPib* 遺伝子に変異を起こせば *Pi-b* による抵抗性は崩壊することになる。従って、この遺伝子を単離して抵抗性崩壊をもたらした株での変異の原因と、抵抗性遺伝子産物と非病原性遺伝子産物とがどのように相互作用しているかを調べる必要がある。実際に抵抗性崩壊が起きた地域から単離された *Pi-b* を侵すいもち病菌との交配により、非病原性遺伝子の精密マッピングを従来法の代表としての RAPD 法と本法との間で比較した。

*avrPib* を保持している (*Pi-b* を持つイネを侵せない) 菌株と、*avrPib* を持たない (*Pi-b* を持つイネを侵す) 菌株との交配を行い、F1 世代の菌株を多数得た。これらの F1 菌株を *Pi-b* を持つイネに接種して各菌株における *avrPib* の有無を調査した後、*avrPib* 保持グループ (+) と欠損グループ (-) それぞれ十数株ずつからゲノム DNA のバルクを作製し、親菌株 2 株と +, - 各バルク 2 種類との 4 種類のサンプルを用いて、64 × 4 通り = 256 通りのプライマーペアによる AFLP 分析を行った。いもち病菌のゲノムサイズは約 40 MB とイネの約 1/10 であるため、イネの 1/16 程度のプライマーペアでゲノムをカバーできる。

比較のために、RAPD (Random Amplified Polymorphic DNAs) 法で約 540 プライマーを用いて増幅を行った結果と比

較した。RAPD法では大型のサブマリンゲルで、例えば一度に144レーンを同時に泳動することができるが、バルク法では $540 \times 4 = 2160$ のレーンを流す必要があり、15日かけて、安定性の高い明白なバンドのみ1860本のバンドをバルク間で比較して約100本の両親間での多型バンドを見出した。

これに対して、本法では4日間で約5700本のバンドを比較検索することができて、304本の多型バンドを見出した(表1)。これから、本法の能率はRAPD法の11倍に及ぶことが示される( $5700 / 1860 \times 15 / 4$ )。

表1

	Used primers (pairs)	Total bands obtained	Polymorphic bands		Average bands / primer (pair)	Percentage of polymorphism (%)
			Total	Linked to <i>avrPib</i> (Closely linked)		
RAPD	539	1861	101	10 (4)	3.5	5.4
AFLP	251	5710	304	86 (41)	22.7	5.3

これらの多型バンドのうち、バルク法で優性ホモと劣性ホモと明確な差が出た遺伝子近傍バンドの候補はRAPDとAFLPではそれぞれ、6本と41本であった。これらのバンドをまず実際のF1株12株を用いて検定し、1次スクリーニングを行った(図5)。さらにF1の株数を増やして行って、最終的にはF1斤株125株での検定で*avrPib*近傍の精密地図を作製した(図6)。RAPD法では2本、本法では12本のバンドが実際に目的遺伝子*avrPib*から20CM以内にあることが示された。最も目的遺伝子に近いバンドはRAPD法で得られたものでは5.3CMであったのに対し、本法で得られたものでは1.8CMとはるかに近かった。いもち病菌では1CMは約80kBに相当するので、この距離は物理地図の作製に十分移行できる距離といえる。

[ 実施例 2 ] イネのカマイラズ変異体遺伝子の一つbc-3の精密マッピング

イネの桿の細胞壁の2次肥厚に必要なセルロース合成ができなくなった変異体(カマイラズ: *brittle culm*)の一つであるbc-3の原因遺伝子の近傍の核酸マーカーをゲノム走査法で検索した。F2分析のための交配の親株

としては、j a p o n i c a 型の b c - 3 変異体 : M 1 1、i n d i c a 型の野生型 K a s a l a t h との交配を用いた。F 3 世代までの分析により、変異型ホモ個体 1 0 個体、野生型ホモ個体 8 個体を同定して、それぞれのゲノム DNA を混合したものを、両親株と共に A F L P と組み合わせたゲノム走査法によるバルク分析に供した。それぞれの核酸を E c o R I ( 6 塩基認識 )、M s e I ( 4 塩基認識 ) の 2 種類の酵素で 2 重消化した後、それぞれの酵素の切断部位に隣接した 3 塩基の選択ヌクレオチドを持つプライマー 1 4 3 0 組み合わせについて、バルク分析によるゲノム走査法を適用した。図 7 はその 1 例である。

その結果、97 の近傍マーカーの候補が得られ、このうち 5 0 が劣性ホモ個体から、マーカーの組み替え体を検出するのに有効に用いることができる。それぞれのマーカー候補について 1 0 個体ずつの劣性ホモ個体 ( 2 0 染色体 ) による F 2 分析を行ってマーカーの絞り込みを行い、特に 2 4 マーカーについて劣性ホモ個体 3 2 個体 6 4 染色体での分析を行った結果、標的遺伝子と共分離している ( 遺伝子との距離が 0 C M の ) マーカーが 1 つ見出された ( 図 7 )。

#### [ 実施例 3 ]

オオムギ ( 5 . 5 G B ) のようにゲノムサイズが極めて大きな生物では、A F L P により本発明を適用しようとする場合、ゲノム断片両側でのプライマーの選択塩基数が各々 3 である場合、イネ ( 4 5 0 M B ) 程度のゲノムサイズの様に非変性条件で 2 本鎖のまま DNA を泳動したのでは必ずしも明確なバンドにならない。この場合、選択プライマーの数を増やすのも一つの対応法であるが、3 ずつの選択マーカーを用いてもゲルに 6 ~ 8 . 5 M の尿素を加えた変性条件下で、サンプル緩衝液にも 5 0 % のホルムアミドを加え、泳動直前に 9 0 3 分の熱変性を加えることにより DNA を 1 本鎖として泳動すると、十分なバンドの解像度が得られる。

図 8 はオオムギの 2 条性を決める遺伝子を探索するため、アズマムギ ( 6 条 ) × 関東中生ゴールド ( 2 条 ) の掛け合わせにアズマムギ ( 6 条 ) による戻し交配を 7 代重ねながら、2 条性を示す系統を選んで行き、アズマムギを背景とした 2 条の準同質遺伝子系統として確立されたものと、戻し親のアズマムギとをゲノム走査法で比較したところである。3 2 レーンで 1 6 プライマー対における差を検

索したものであるが、両者で差があるものは極めて限られており、これが2条性の遺伝子と強く連鎖した領域にある多型バンドの候補である。

この泳動条件でオオムギでは平均約58本のバンドが同定される。大型のシーケンサーゲルでオオムギのAFLPを行った場合での平均バンド数が約88本 (Castilioni et al. 1998 Genetics 149: 2039-2056) であるので、約67%のバンドが同定されていることになる。大型ゲルでは1日でゲル1枚32レーン程度の効率でしかできないところが、本発明では1日で256レーンの処理ができるので、5~6倍の効率を得られることとなる。

[ 実施例 4 ] ゲノム走査法で同定されたイネ品種の識別バンドの単離と配列解析による特異的プライマーの設計

市販の精米の品種を簡便に判別するためのSCARマーカを開発して、その場でPCRを行うことにより誰にでも容易に品種を判別できるシステムの構築を試みた。

ゲノム走査法(AFLP)で市販の精米主要10品種を識別するバンドを55種類のプライマーを用いて検索した。この検出にはわずか2日しかかからない。多数の品種判別に適したバンドが得られたが、そのうちの一つで「あきたこまち」に特異的なバンドを幅の広いレーンで泳動後、蛍光色素(vistra green)で染色して切り出し、TEバッファ中中で破碎抽出してからAFLP用のプライマーを用いてPCRで増幅した。PCR増幅産物を適当なプラスミドに挿入して大腸菌に導入し、菌を培養増幅して得られたプラスミドに目的のインサートが入っていることを制限酵素で確認後、配列の解析を行い、目的バンドを特異的に増幅するプライマーを設計した(図9A)。このプライマーを用いて、主要10品種から得たDNAをテンプレートとしてそれぞれPCR増幅を行い「あきたこまち」でだけ特異的なバンドが増幅されることが確認された(図9B)。

[ 実施例 5 ] 核酸マーカに対応するライブラリーのクローンの選択方法

通常、ゲノムライブラリーから本法で得られた特定のバンドに対応するクローンを同定する場合、実施例3のようにして得られたSCARマーカを利用して、ライブラリーを載せた高密度メンブレンにコロニーハイブリダイゼーションを

行ってポジティブクローンを選択することが行われるが、多数のバンドに対して全てこの方式を用いるには手間とコストがかかりすぎ、また必ずしも単離されたバンドの内部配列がユニークであるとは限らない。

マーカーバンドの単離を経ずに直接、ゲノム走査法により特定のバンドに対応するライブラリーのクローンを選択する方法としては、次のようにすればよい。まず、全てのライブラリークローンから B A C 等のゲノムクローンの D N A をプラスミド抽出機により抽出して元のクローンのプレートと同じ配列の D N A によるプレートを作製しておく。次に全ゲノムライブラリーを分割して 1 ゲノム相当以下のサイズのサブライブラリーの集合とする。これにより、1 つのサブライブラリーの中で平均 1 クローンだけが特定のバンドに対応するようになる。さらに、各サブライブラリーを構成する数枚分のマイクロプレートのクローンから行、列、プレートの各番号を座標として同じ座標番号を持つクローンから 1 0 n g づつの D N A を集めてゆき、各座標に対応する座標サンプルを作る。例えば、3 行目にあるクローンからは、プレート番号や列番号に関わりなくすべて 1 0 n g づつ D N A を取って集めて、行座標 3 行目の座標サンプルとする。同様にすべての座標について座標サンプルを作り、各座標サンプルと対照の全ゲノムサンプルについて同じゲノム走査法を適用する。座標サンプル D N A を作製するには、ゲノムライブラリー全クローンの D N A を抽出しなくても、2 m l 程度に増やした各クローンの培養をそのまま少量ずつ行、列、プレートごとに混ぜて、座標サンプルとした後に、その混合培養から D N A を抽出してもよい。対照となる全ゲノムから増幅されたレーンの目的バンドと一致するバンドが行、列、プレートについて見いだせれば、その番号が求めるクローンの 3 次元座標となり、当該クローンをサブライブラリーから拾い上げることができる。万一、サブライブラリーに多数の該当クローン候補が存在するときは、それらを拾い集めた後に、再度最終決定のためのゲノム走査法を対照と共に行えばよい ( 図 1 0 ) 。

この手法が力を発揮するのは、ゲノムライブラリーの構成クローンを網羅するように、多数のゲノム走査法で得られるバンドをすべてライブラリークローンに対応させて、全ゲノムのコンティグを作製する場合である。これにより一人でも全ゲノムコンティグの作製が容易に行われる。

図 10 A では、いもち病菌 ( 40 H B ) のゲノムライブラリー ( 平均 120 k B ; 6 ゲノム相当 ) を 1 つがほぼ 1 ゲノムに相当する 6 個のサブゲノムライブラリーに分割した場合において、6 つの半プレート ( 3 枚のフルプレート ) からなる 1 つのサブゲノムライブラリーから特定のクローンを同定する方法を示している。1 サブゲノムライブラリーについて、行座標の 1 行目では 6 枚の半プレートの 1 行目のクローン ( 6 列 × 6 半プレート = 36 クローン ) のすべてから DNA を 10 μ g づつ集めて 1 行目を代表する座標サンプルとしている。すなわち、1 サブゲノムライブラリーでは行、列、プレート軸を代表する座標としてそれぞれ 8、6、6 の各座標サンプル、計 20 の座標サンプルでサブゲノムライブラリー全体の  $8 \times 6 \times 6 = 288$  クローンを同定できる。

図 10 B で示すように、この 20 の座標サンプルをテンプレートとした 20 レーンと、対照の全ゲノムをテンプレートとした 2 レーンとを同時にゲノム走査法で泳動することにより、22 レーンで容易に対照で得られたバンドに対応するクローンを 1 つのサブゲノムライブラリーの中から同定することができる。

1 枚のゲル ( 66 レーン ) では 3 つのサブゲノムライブラリーを同時に泳動できるので、2 枚のゲルで全ゲノム、6 サブライブラリーをカバーできる。すなわち、1 プライマーペアによる 1 回の AFLP を考えれば、約 25 - 40 本のバンドに対応するクローンの検索が、6 ゲノム相当の全ゲノムライブラリーについて 2 枚のゲルでできることになる。標準のゲノム走査法では 4 枚のゲルを用いるので、1 回の泳動で 2 プライマーペアにより得られた 50 - 80 バンドに対応するクローンが同様に全ゲノムライブラリーから同定できることになる。

これにより控えめに見積もっても 1 回の電気泳動で 2 プライマーセットの約 50 - 80 バンドをクローンへ対応付けすることが可能であり、25 回の電気泳動で約 1,200 - 2,000 本のバンドをゲノムに対応付けすることができる。いもち病菌のゲノムサイズが 40 M B であることを考えると 1,500 本のバンドが得られたとしてゲノム中でのバンドの平均密度は  $40 \text{ M B} \div 1,500 \text{ 本} = 27 \text{ k B} / \text{本}$  となり、120 k B の平均的クローンに平均 4.4 本のバンドが得られることになり、クローンの重複度が平均 6 あることも考えれば、ゲノムコンティグを作製するには十分過ぎる密度と考えられる。これにより、BAC のプラ

スミドさえ用意できていれば約 1 ヶ月で 6 ゲノム相当からなる全ゲノムライブラリーのコンティグが完成する。

プラスミド自動抽出機がフルに使えれば、18 プレート分のプラスミドは 2 週間程度で調製可能である。

#### 産業上の利用の可能性

本発明の方法および電気泳動装置を用いることにより、例えば、下記のような目的のための核酸マーカーを極めて簡便かつ高能率で検索、同定、取得することが可能となった。

①重要な機能・形質を制御する単一遺伝子とその近傍にある核酸の多型を利用してマークする多型マーカーの開発。

この場合、目的遺伝子を持つ生物に既存のマーカーからなるゲノムマップが存在する必用はない。

②ポジショナルクローニングにおける標的遺伝子近傍のクローンの同定および単離

重要な機能・形質を制御する単一遺伝子をポジショナルクローニング法により、その染色体上の位置情報だけに基づいて単離・クローニングしようとする場合、その極近傍のマーカーを検索し、BAC (バクテリア人工染色体) 等のゲノムライブラリーから遺伝子の近傍領域のクローンをつり上げるためのマーカーを提供する。この場合、目的遺伝子を持つ生物に既存のマーカーからなるマップが存在する必用はない。

③遺伝分析、高密度地図の作製

ある生物の遺伝子地図を作製するための多数の核酸マーカーを高効率で提供すると共に、それらの F<sub>2</sub> ないしは R<sub>I</sub> 系統においての連鎖分析を高能率で行い、高密度地図の作製を高い効率で行う。これにより複数の遺伝子の寄与に基づく定量的形質 (QTL: Quantitative Trait Loci) の解析も容易に行われる。

④品種の識別

精米を始めとして、市場に出回っている食品類や種子の品種を識別するためのマーカーバンドを高能率で検索する。さらには、得られた識別バンドを単離・ク

ローニングしてその配列の解析から S C A R ( S e q u e n c e C h a r a c t e r i z e d A m p l i f i e d R e g i o n ) 分析用のプライマーを設計する。こうした S C A R マーカーを用いれば、その場で短時間で品種判別を行うことも可能となる。また、特定遺伝子をマークする近傍マーカーも S C A R 化することにより、育種等におけるマーカーとして使いやすくなる他、遺伝子近傍の B A C クローンを釣り上げるためにも役立つ。

#### ⑤ 生物の全ゲノムをカバーするコンティグの作製

ある生物のゲノムライブラリーを構成するクローンをつなぎ合わせて、全ゲノムをカバーするコンティグを簡便に作製することができる。すなわち、数ゲノム相当からなるゲノムライブラリーを約 1 ゲノム相当のサブライブラリーに分割した後、各サブライブラリーを構成するマイクロプレートの集合について、その行、列、プレートをそれぞれ、x、y、z 軸とする座標を作り、各座標と直交する全てのクローンの D N A をまとめて座標サンプルを作製して鋳型とする。これを通常的全ゲノム D N A を鋳型とする対照とを並べてゲノム走査法で泳動する事により、全ゲノムレーンに見出される各バンドに対応するクローンを同定することができる ( 図 10 )。1 バンド / 20 - 50 k B 程度の密度でバンドが見出されれば、平均して数クローンが重複した全ゲノムコンティグが完成できる。

#### 【 図面の簡単な説明 】

図 1 は、ゲノム走査法に用いる標準的な電気泳動装置の本体の正面図及び上面図である。18cm 角のゲル 4 枚を同時に泳動することができる。1 枚のゲルは 1 ミリ幅の 66 - 68 検体が載せられるコームによりサンプルアプライ用のウェルが作製され、2 ~ 4 レーンは分子量マーカー等を流すのに用いるので、実質 64 サンプル / ゲル、4 枚のゲルでは 256 サンプルを一度に泳動する事ができる。8 連のマイクロピペットを用いることにより、能率良く P C R 増幅したサンプルをゲルにアプライすることができる。

図 2 は、ゲノム走査法に用いる標準的な電気泳動装置のゲル板止め部品を示す図である。

図 3 は、ゲノム走査法に用いる標準的な電気泳動装置のコームを示す図である。



図 4 は、ゲノム走査法に用いる標準的な電気泳動装置の完成品写真を示す写真である。

図 5 は、バルク分析により得られたイネいもち病菌の非病原性遺伝子 *avrPi b* の近傍マーカ－候補のゲノム走査法を用いた 1 次スクリーニングを示す電気泳動写真である。4 種の近傍マーカ－候補を持つプライマーペア A, B, C, D について、それぞれ左から親株 *avrPi b* -, +, バルク *avrPi b* -, +, F1 株 *avrPi b* - 6 株, + 6 株で AFLP と組み合わせたゲノム走査分析を行った。図中の三角はマーカ－候補のバンドを示す。A, B, C については 1 次スクリーニングは全て期待通り遺伝子型と共分離を示したが、D については - + の 1 株ずつで組み替えが見られた (黒三角)。それぞれのプライマーペアで 5 - 60 本のバンドが得られていることに注意。ゲル 1 枚で 3 - 4, 000 本のバンドが走査でき、1 度に 4 枚泳動できるので 12 - 16, 000 本のバンドの走査が行える。ここで用いたプライマーペアの選択ヌクレオチド数は EcoRI 側で 3 塩基、MspI 側で 1 塩基となっている。ここで用いた交配株間の多型率は、約 5 % であり、いもち病菌の全ゲノムは約 500 CM であるので、256 プライマーペアで約 500 本の多型バンドが得られ、1 CM / 本のマーカ－密度で全ゲノムをカバーできる。

図 6 は、RAPD 法とゲノム走査法とで得られたイネいもち病菌の非病原性遺伝子 *avrPi b* の近傍マーカ－を F1 株を 125 株用いてそれぞれの方法でマッピングして得られた遺伝子近傍の精密地図を示す。表 1 に示したように RAPD 法では 700 プライマーを用い、ゲノム走査法では 251 プライマーペアの PCR によりそれぞれ近傍マーカ－を検索した。RAPD 法のマーカ－の検索とマッピングには 3 ヶ月を要したのに対して、ゲノム走査法では 1 月で完了した。カウントしたバンドは極めて明瞭なものだけに限ったので、かなり少なめに出ている。An : ゲノム走査法で得られたマーカ－。(Rn) : RAPD 法で得られたマーカ－。

図 7 は、イネのセルロース合成変異体カマイラズ : *bc - 3* の近傍マーカ－検索のためのバルク分析の例を示す電気泳動写真である。4 レーンずつのセットは左から変異体親株 (M11 : *j a p o n i c a*)、変異体 (劣性) ホモのバルク

、野生型（優性）ホモのバルク、野生型親株（K a s a l a t h : i n d i c a）。矢印はバルク間で明瞭な差が認められる遺伝子近傍マーカの候補を示す。明瞭なバンドだけでも1レーン当り20 - 30本が数えられ、やや細いバンドを含めれば理論値の平均50本前後が1レーンで確認される。

図8は、オオムギの2条性を決める遺伝子を探索するため、アズマムギ（6条）×関東中生ゴールド（2条）の掛け合わせにアズマムギ（6条）による戻し交配を7代重ねながら、2条性を示す系統を選んで行き、アズマムギを背景とした2条の準同質遺伝子系統として確立されたものと、戻し親のアズマムギとをゲノム走査法で比較した写真である。32レーンで16プライマー対における差を検索したものであるが、両方で差があるものは極めて限られており、これが2条性の遺伝子と強く連鎖した領域にある多型バンドの候補である。

図9は、Aは「あきたこまち」に特異的なバンドを単離して得られたS C A R（S e q u e n c e C h a r a c t e r i z e d A m p l i f i e d R e g i o n）マーカの例を示す。反転部分が作製したプライマー。Bは、Aのプライマーを用いて主要10品種の核酸からPCR増幅されたバンドを示す電気泳動写真である。「あきたこまち」でのみ特異的なバンドが増幅されている。c o n t r o l 1は配列決定用に単離した特異的なバンドをテンプレートとしたもの。

図10は、ゲノム走査法を用いて直接にゲノムライブラリーから特定バンドに対応するクローンを選択する方法を示す。ここでは、いもち病菌（ゲノムサイズ40MB）の平均インサートサイズ120kBの6ゲノム分のライブラリーをほぼ1ゲノム分のサブライブラリー6個に分割して、各々からゲノム走査法のバンドに対応するクローンを同定する場合を示している。

図Aにおいて、黒丸で示したクローンは、C行、4列、aプレートとして表示される。座標C行目を代表する座標サンプルは全ての半プレートのC行目の全ての列のクローンのDNAを10ngずつ集めて作製する。図Bにおいては、1つのサブライブラリーは、8行、6列、6半プレート分の座標サンプルと、対象のゲノムレーンとの計22レーンで構成される。6ゲノム分を同時に2枚のゲルで泳動することができ、対照のバンドと一致したバンドを示す座標から対応するクローンが同定される。

図 1 1 は、ゲノム走査法の前身となる 1 5 レーンタイプのゲルの電気泳動法でオオムギの遺伝子地図を作製した例を示す。全 2 7 2 マーカーのうち、この方法でマップされた A F L P マーカーは 2 2 7 であった。

【 図 1 】

2. 5tx8巾x185長、ネジ止め平行保持板両端4ヶ所

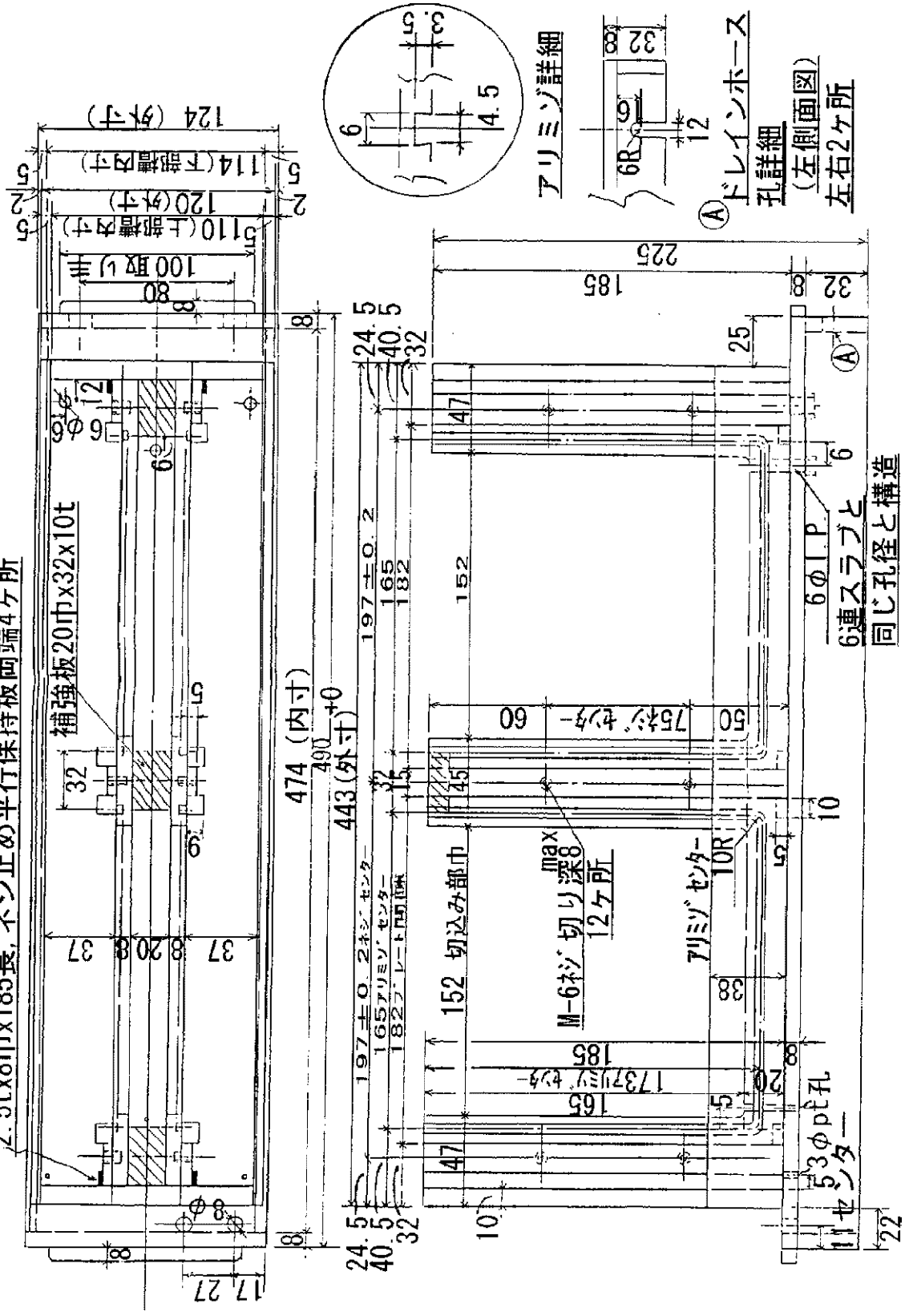

【 図 2 】

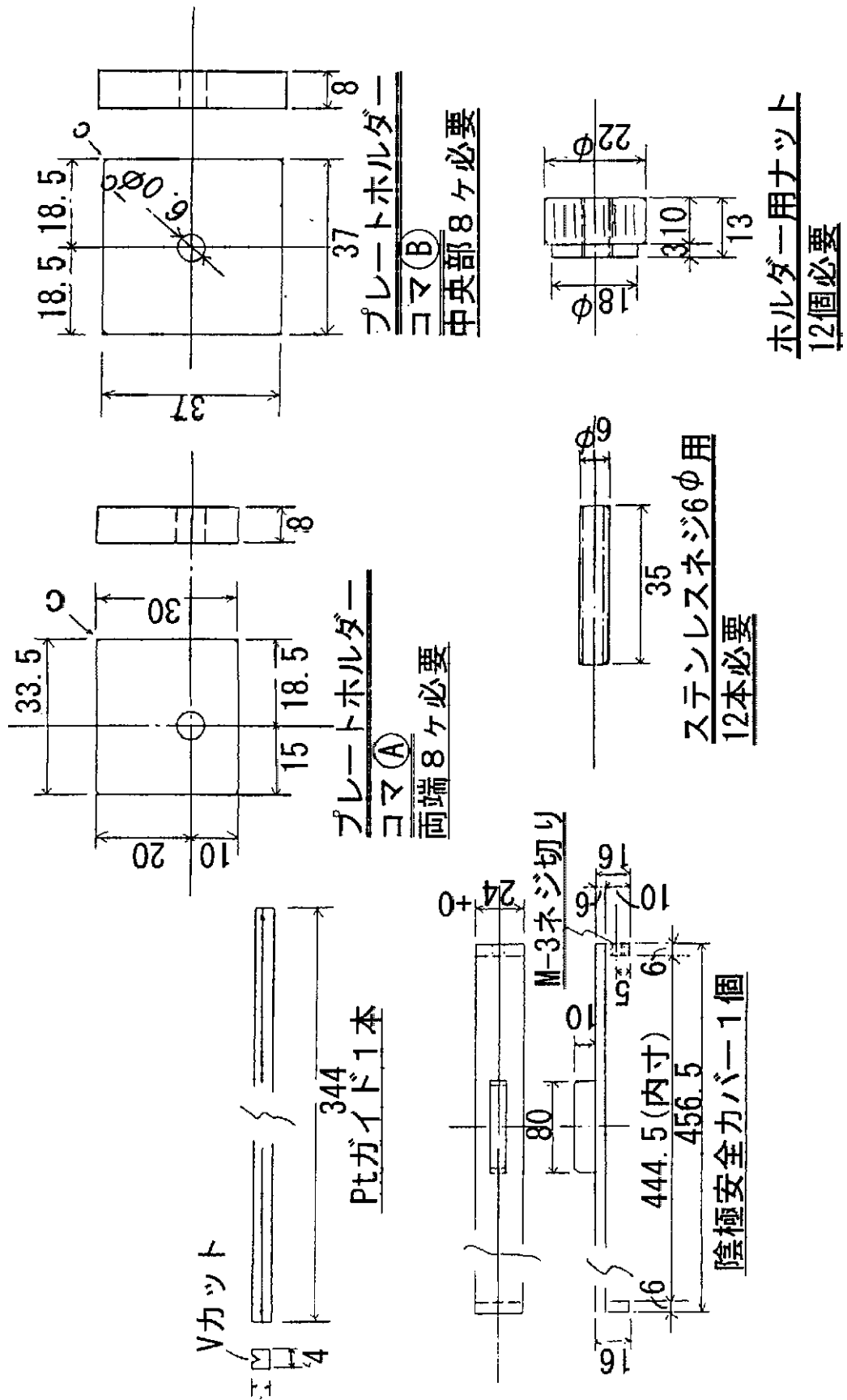

【 図 3 】

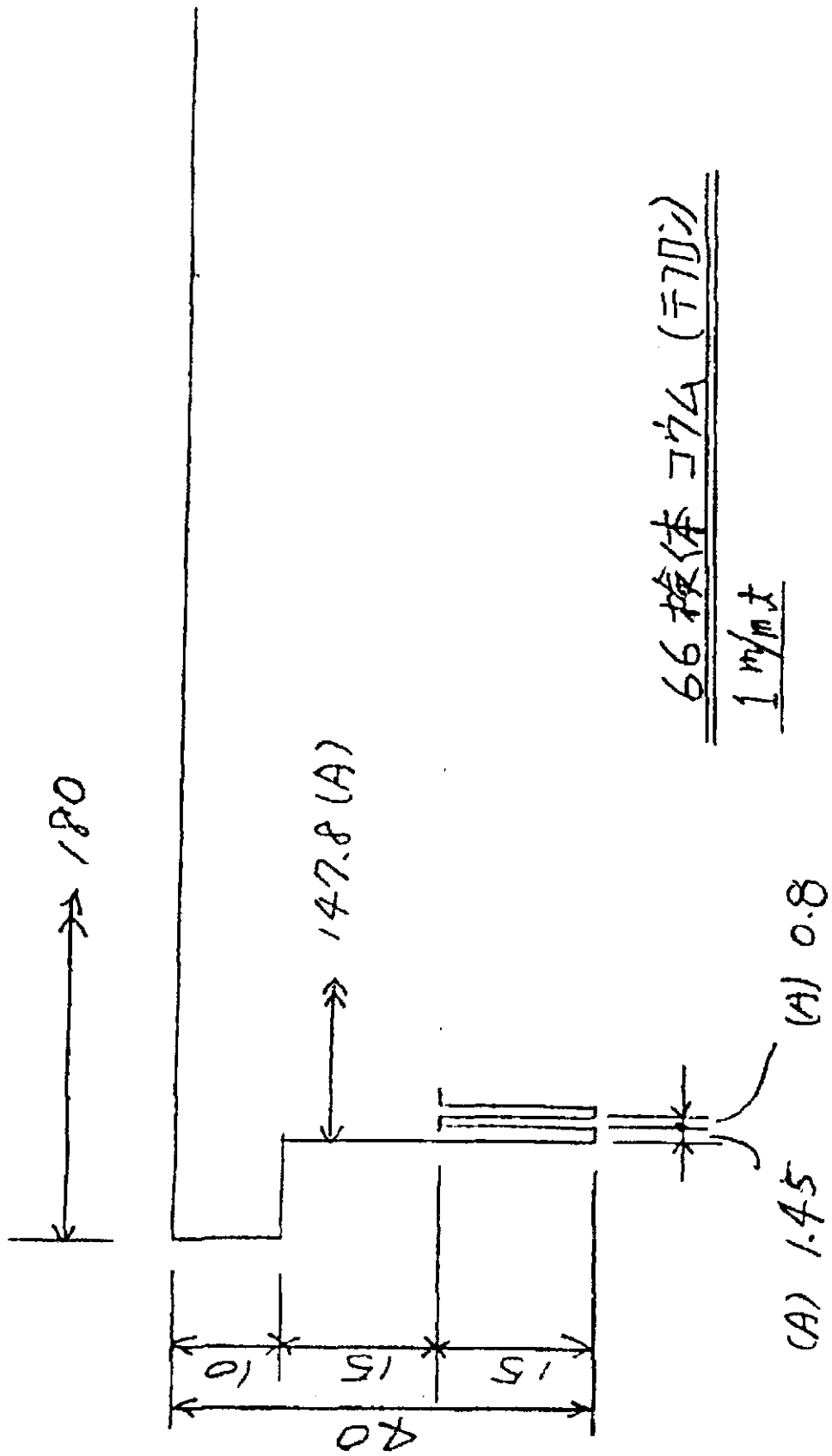

【 4 】

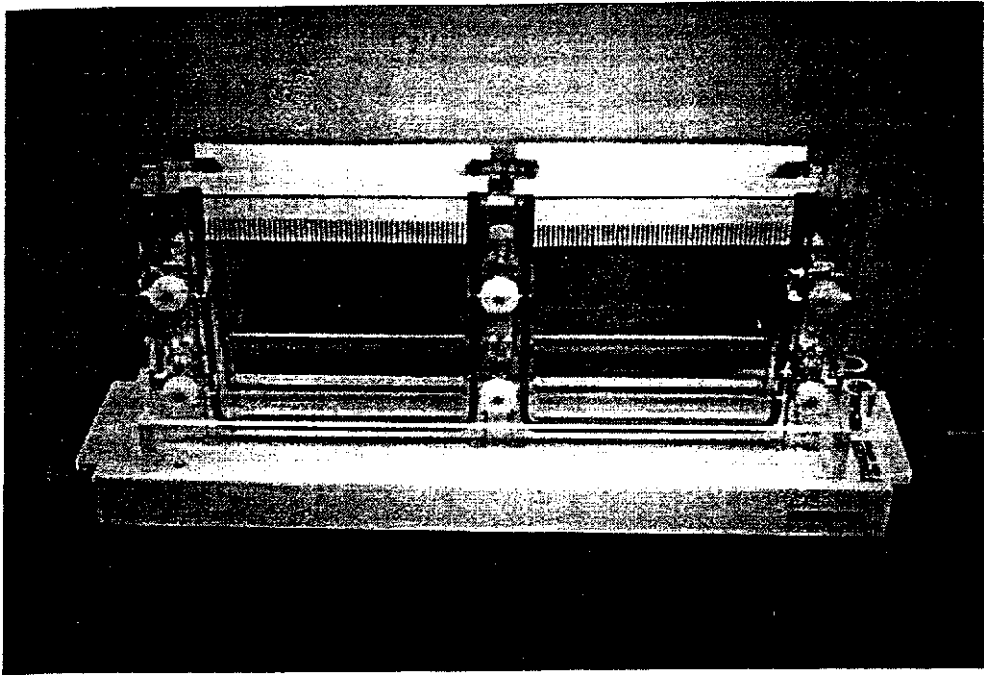

【 5 】

Lambda Hind III Phi X 174 Hae III サイズマーカー avrPib Prent Bulk homo F1 lines	プライマー ペアA	プライマー ペアB	プライマー ペアC	プライマー ペアD
avrPib	avrPib	avrPib	avrPib	avrPib
Prent	Prent	Prent	Prent	Prent
Bulk homo	Bulk homo	Bulk homo	Bulk homo	Bulk homo
F1 lines	F1 lines	F1 lines	F1 lines	F1 lines

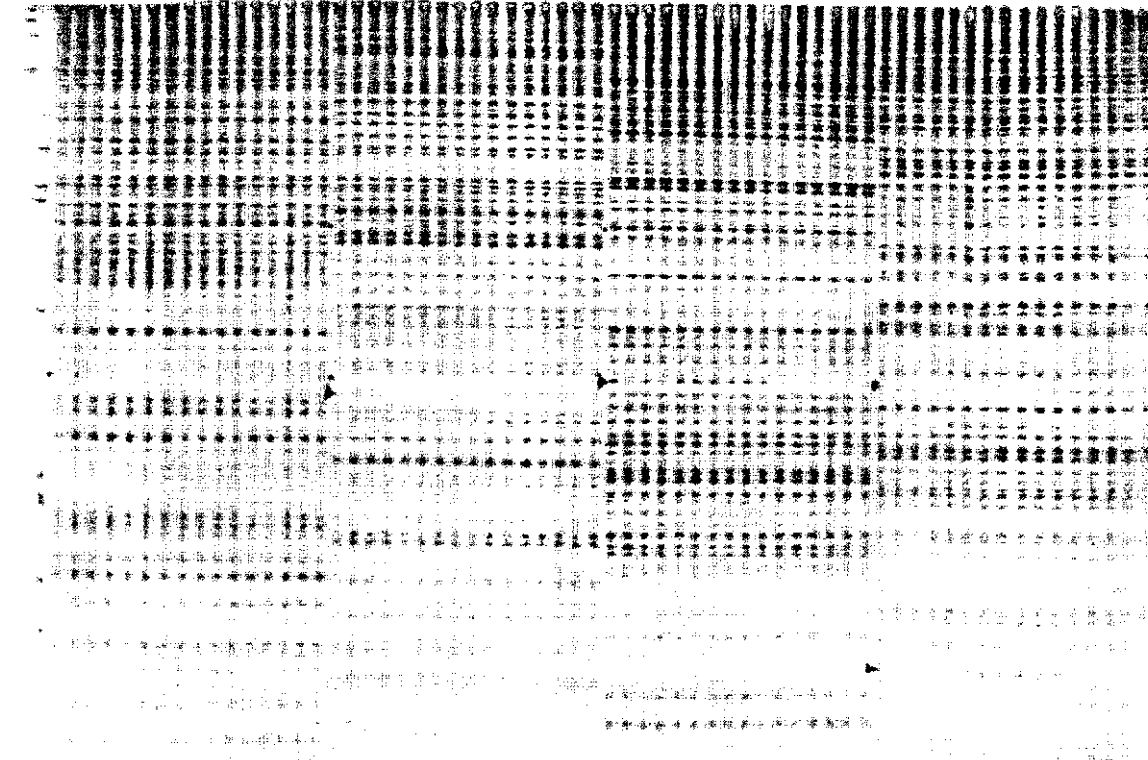



【 図 6 】

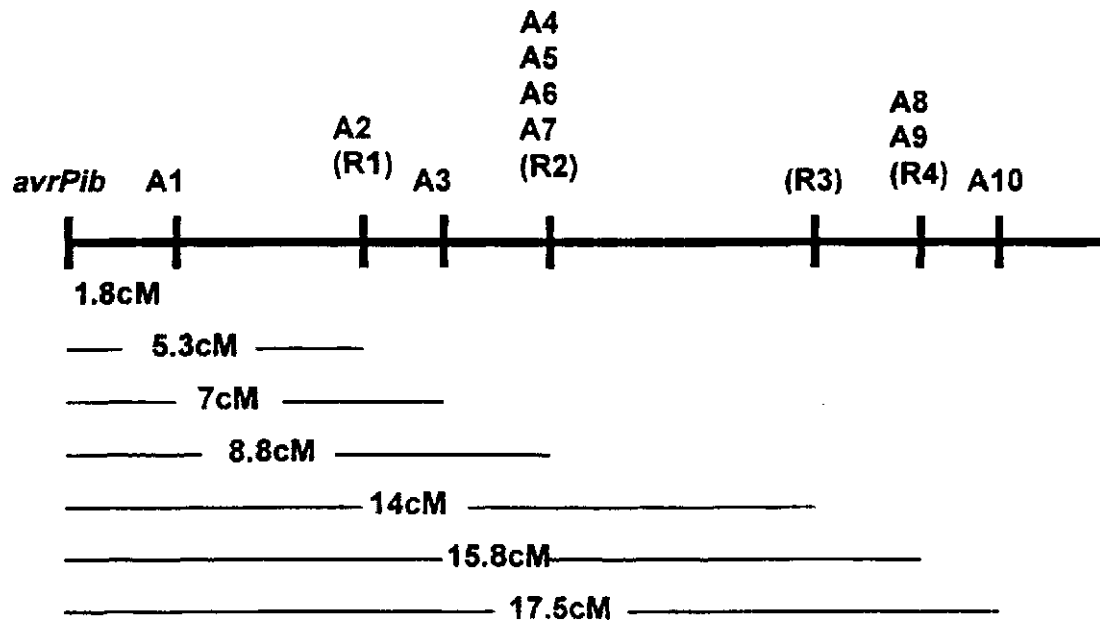

【 図 7 】

Lambda Hind III  
EcoRIプライマー 1  
EcoRIプライマー 2  
EcoRIプライマー 3  
EcoRIプライマー 4  
EcoRIプライマー 6  
EcoRIプライマー 7  
EcoRIプライマー 8  
EcoRIプライマー 9  
EcoRIプライマー 10  
EcoRIプライマー 11  
EcoRIプライマー 12  
EcoRIプライマー 13  
EcoRIプライマー 14  
EcoRIプライマー 15  
EcoRIプライマー 16  
phi X 174 Hae III

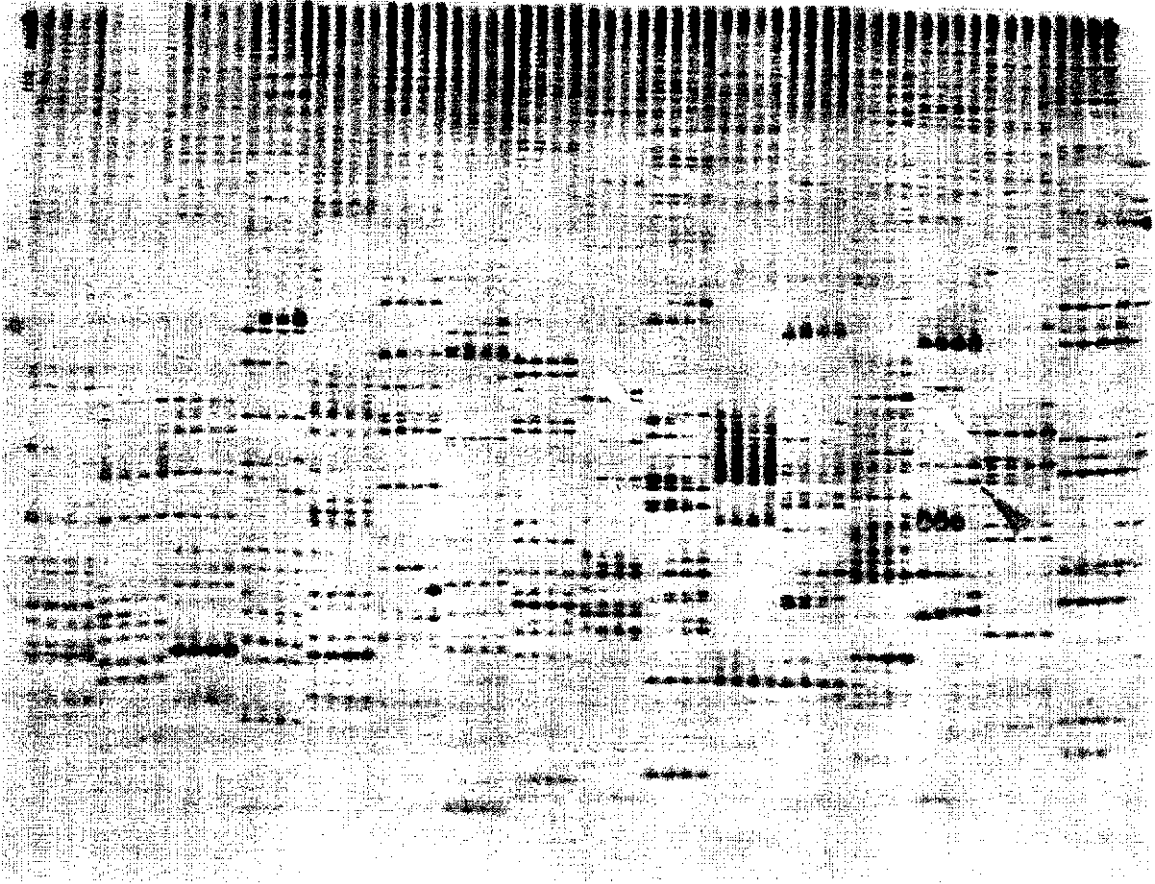

【 8 】

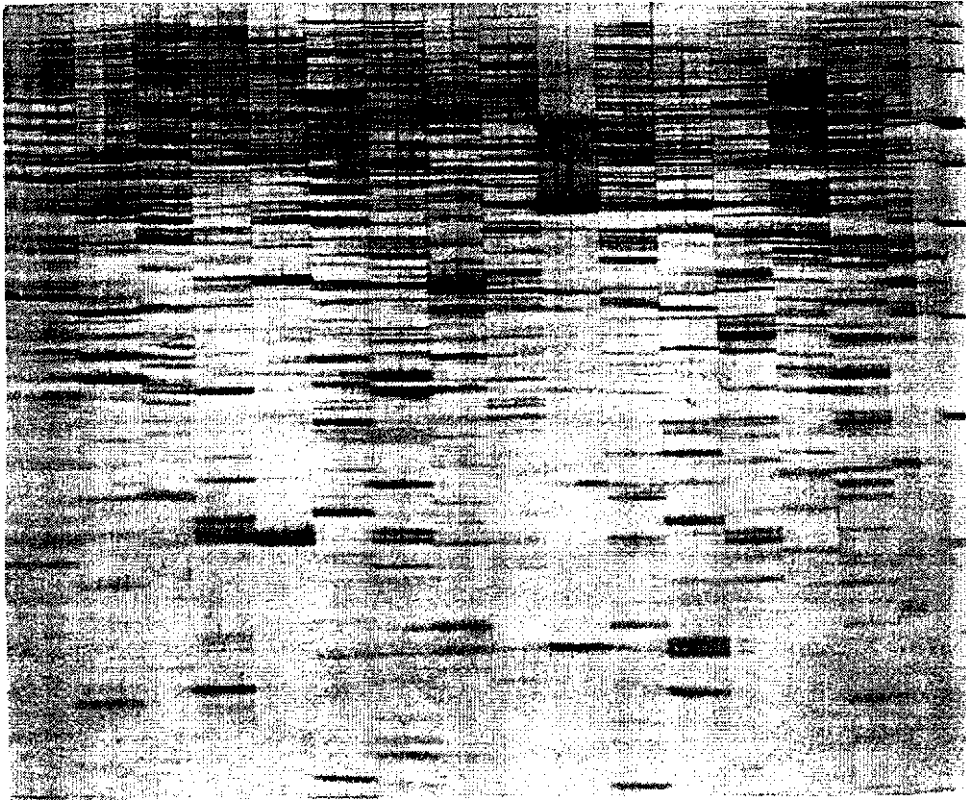

【 図 9 】

# A

作製したプライマー (22mer)  
 GATGAGTCCTGAG **TAA CAA CACCGGTCCAAC TGGG** CCTC . . . .  
 MseI プライマー

. . . CTTGTTTGCTTGTGCTGGCC CGT GAATT GGTACGCAGTC  
**GAACACGACCGG GCA CTAA** CCATGCCGTCAG  
 作製したプライマー EcoRI プライマー  
 (20mer)

# B

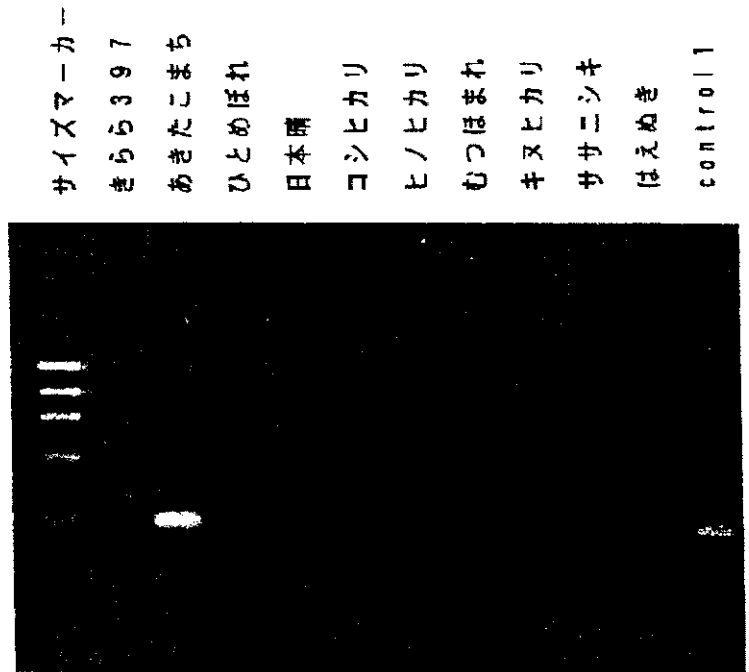

【 図 1 0 】

A : いもち病菌(40MB)のサブライブラリーにおける特定クローンの座標からの同定

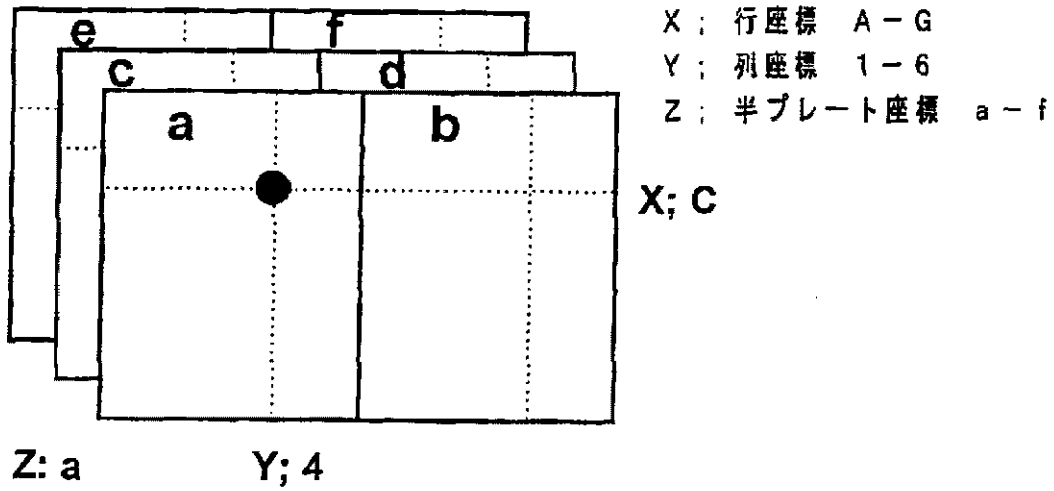

B : ゲル泳動の際の座標サンプルの構成

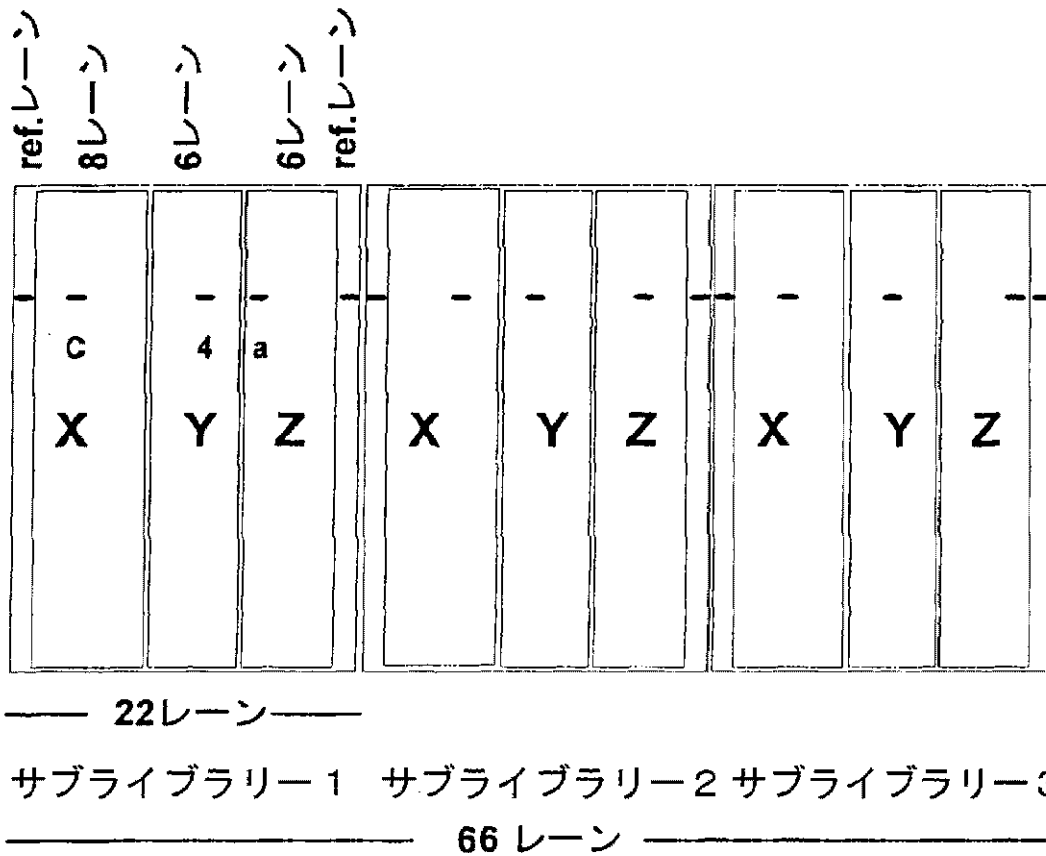

【 図 1 1 】

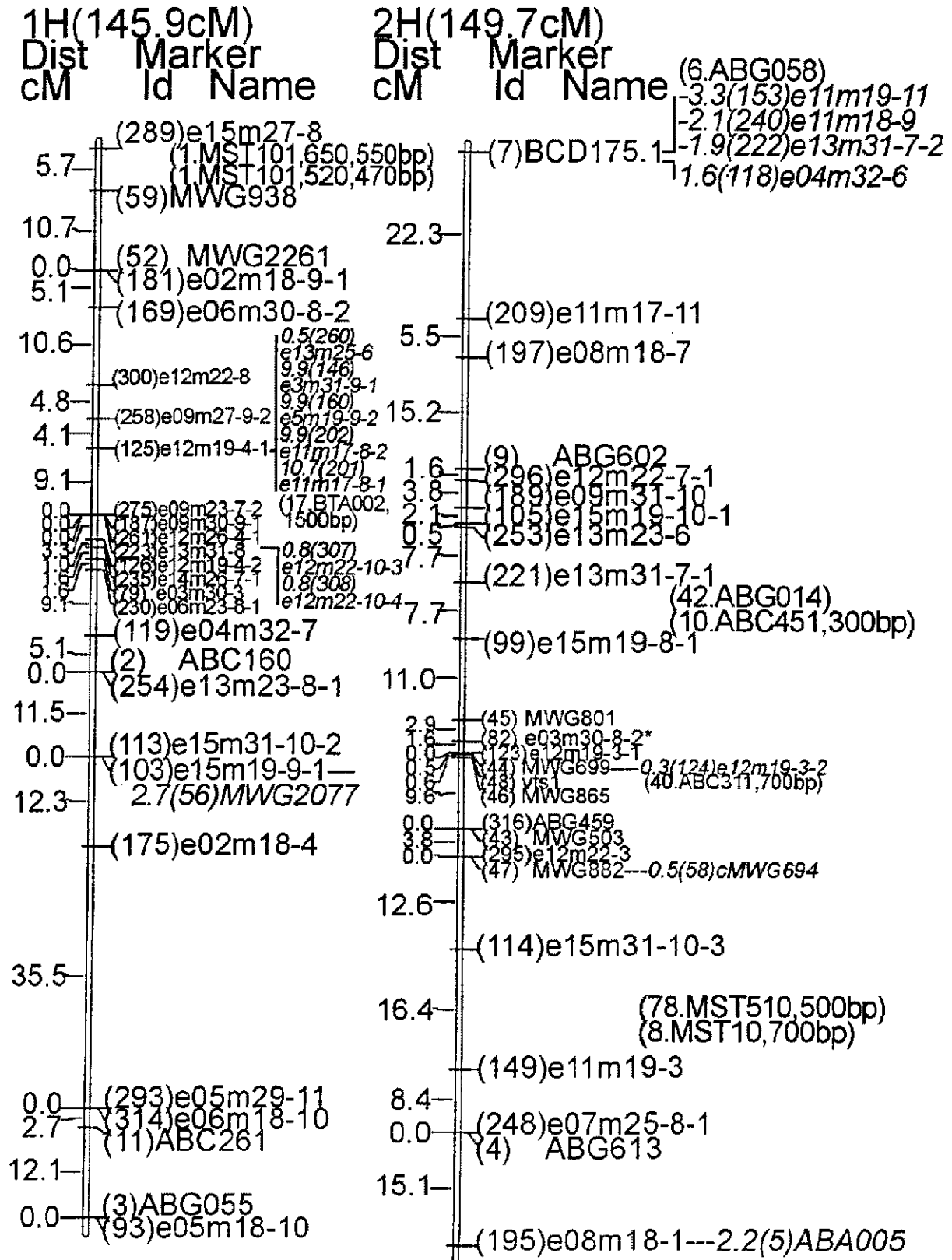

【 1 1 - 1 】

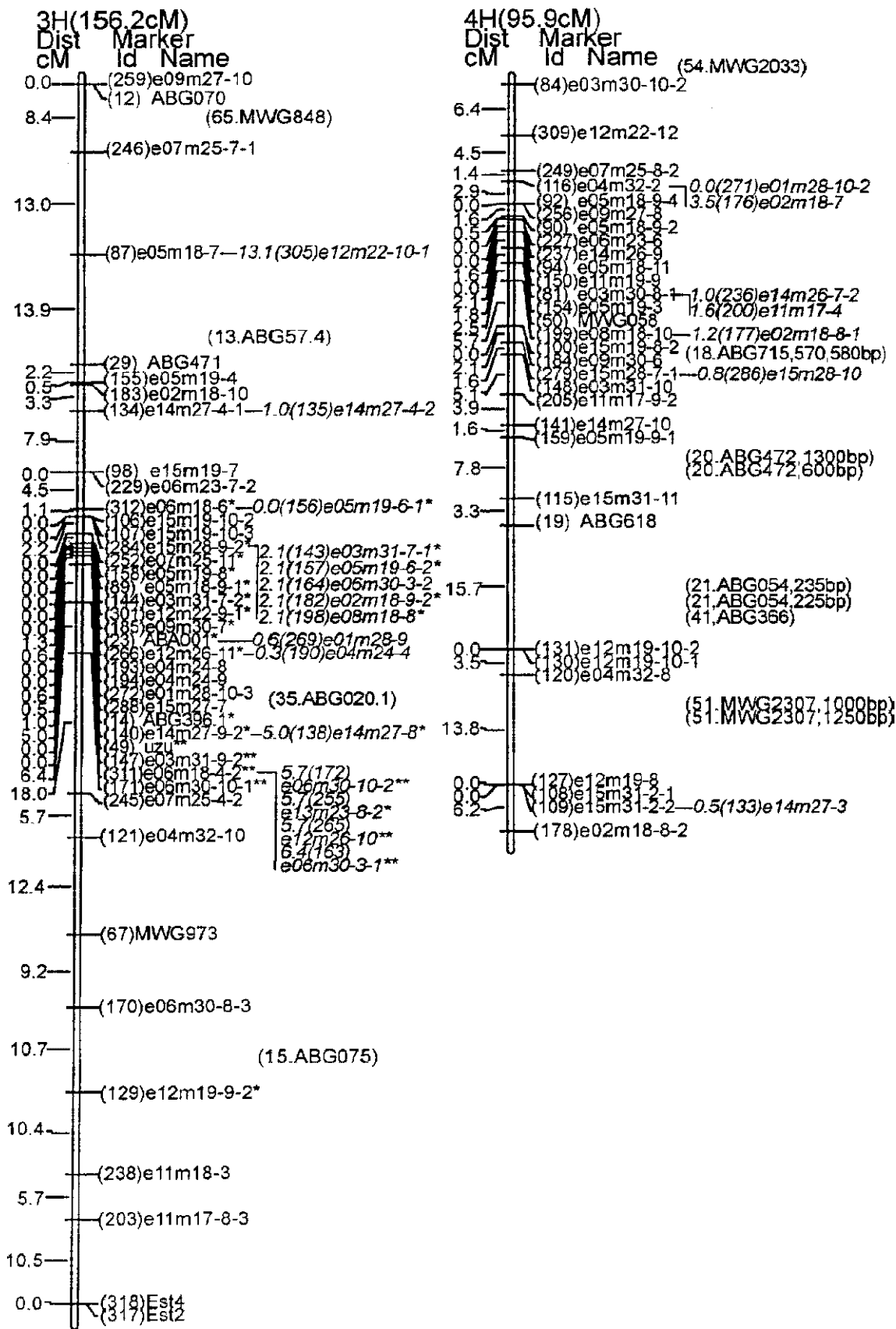

【 1 1 - 2 】

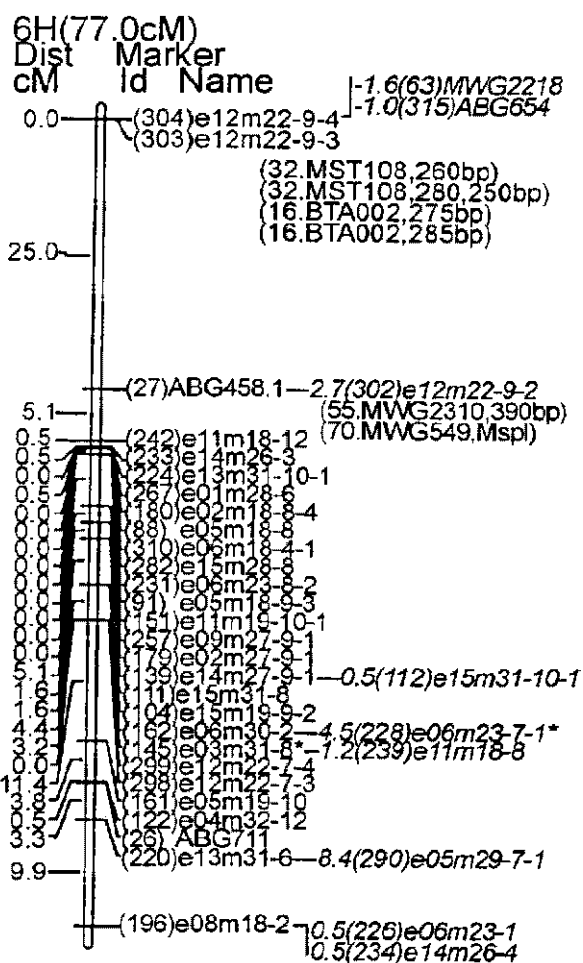
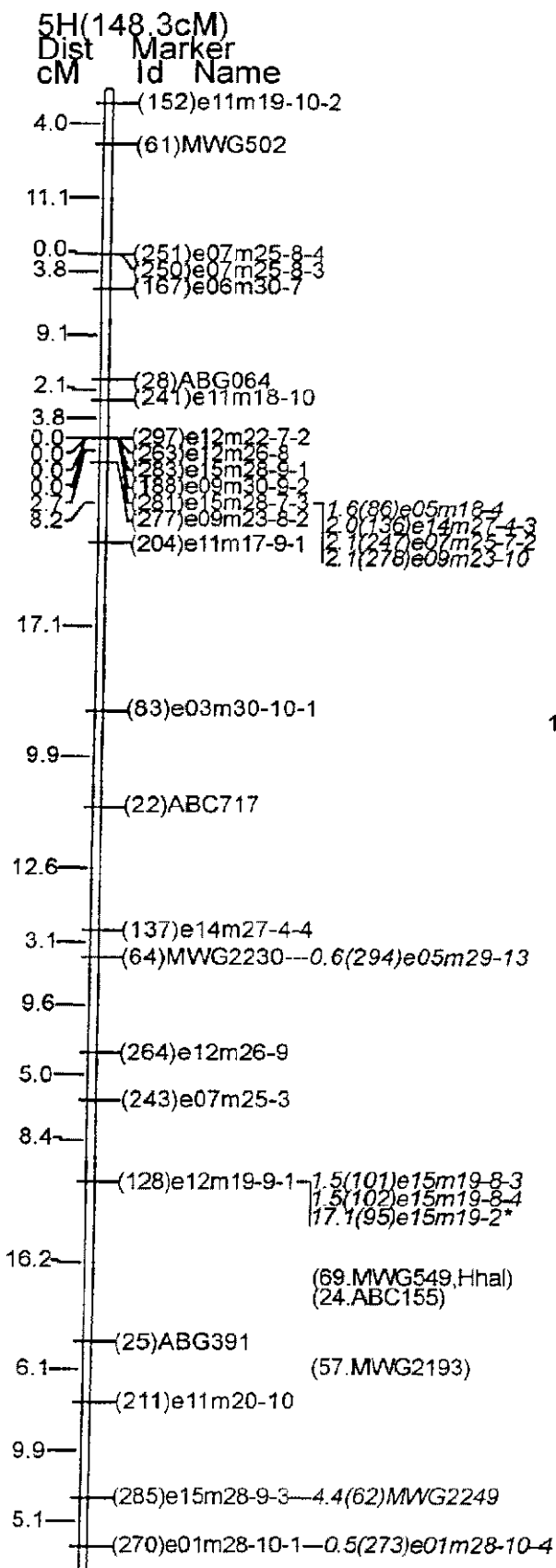



【 1 1 - 3 】

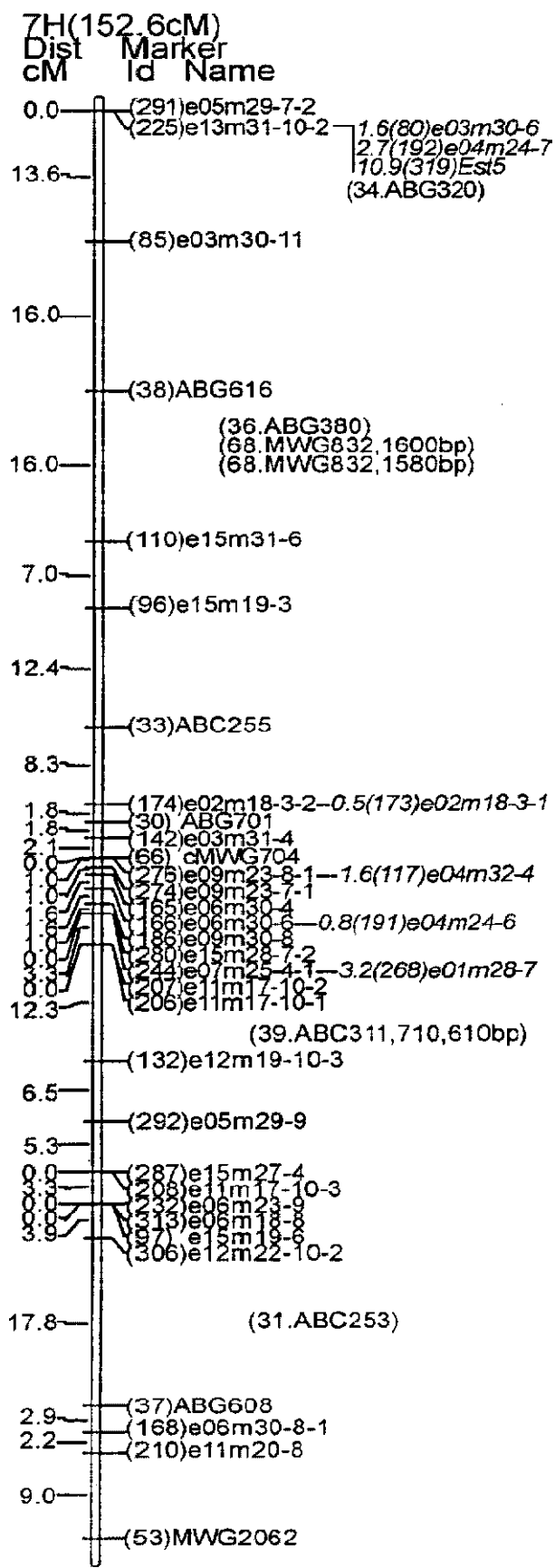

## 【 国 際 調 査 報 告 】

国際調査報告		国際出願番号 PCT/JP00/06512	
A. 発明の属する分野の分類 (国際特許分類 (IPC))			
Int. Cl. 7 G01N27/447			
B. 調査を行った分野			
調査を行った最小限資料 (国際特許分類 (IPC))			
Int. Cl. 7 G01N27/447			
最小限資料以外の資料で調査を行った分野に含まれるもの			
日本国実用新案公報 1922-1996年			
日本国公開実用新案公報 1971-2000年			
日本国登録実用新案公報 1994-2000年			
日本国実用新案登録公報 1996-2000年			
国際調査で使用した電子データベース (データベースの名称、調査に使用した用語)			
JOIS:ライブラリー*座標*クローン			
BIOSIS: LIBRA?*COORDINATE?*CLON?*SCREENING?			
C. 関連すると認められる文献			
引用文献の カテゴリー*	引用文献名 及び一部の箇所が関連するときは、その関連する箇所の表示	関連する 請求の範囲の番号	
Y	島本功、佐々木卓治監修「細胞工学別冊 植物細胞工学シリーズ7 新版植物のPCR実験プロトコール 一核酸の単利法とゲノム・ 遺伝子発現の最新解析法」株式会社秀潤社、1997年7月1日、第 1版第1刷発行、第182-189頁及び奥付 第184頁第22-30行「器具・装置」の欄「ミニゲル電気泳動装置 (ア ドバンス; Mupid-2)」 第186頁図2	1-14, 17	
Y	JP, 09-043196, A (農林水産省生物資源研究所長) 14. 2月, 1997 (14. 02. 97) 第1図、(ファミリー無し)	1-14, 17	
<input checked="" type="checkbox"/> C欄の続きにも文献が列挙されている。		<input type="checkbox"/> パテントファミリーに関する別紙を参照。	
* 引用文献のカテゴリー		の日の後に公表された文献	
「A」 特に関連のある文献ではなく、一般的技術水準を示すもの		「T」 国際出願日又は優先日後に公表された文献であって出願と矛盾するものではなく、発明の原理又は理論の理解のために引用するもの	
「E」 国際出願日前の出願または特許であるが、国際出願日以後に公表されたもの		「X」 特に関連のある文献であって、当該文献のみで発明の新規性又は進歩性がないと考えられるもの	
「L」 優先権主張に疑義を提起する文献又は他の文献の発行日若しくは他の特別な理由を確立するために引用する文献 (理由を付す)		「Y」 特に関連のある文献であって、当該文献と他の1以上の文献との、当業者にとって自明である組合せによって進歩性がないと考えられるもの	
「O」 口頭による開示、使用、展示等に言及する文献		「&」 同一パテントファミリー文献	
「P」 国際出願日前で、かつ優先権の主張の基礎となる出願			
国際調査を完了した日	11. 10. 00	国際調査報告の発送日	24. 10. 00
国際調査機関の名称及びあて先	日本国特許庁 (ISA/JP) 郵便番号100-8915 東京都千代田区霞が関三丁目4番3号	特許庁審査官 (権限のある職員)	2 J 8 5 0 2
		郡山 順	
		電話番号 03-3581-1101 内線 3252	

国際調査報告		国際出願番号 PCT/JP00/06512
C (続き) . 関連すると認められる文献		
引用文献の カテゴリー*	引用文献名 及び一部の箇所が関連するときは、その関連する箇所の表示	関連する 請求の範囲の番号
Y	JP, 08-166370, A (弘田憲史) 25. 6月. 1996 (25. 06. 96) 【0010】、第 2 図 (ファミリー無し)	1-14, 17
Y	US, 5051162, A (HITACHI LTD) 24. 9月. 1991 (24. 09. 91) FIG. 1 JP, 08-251988, A & DE, 4011779, A	1-14, 17

フロントページの続き

(72)発明者 間野 吉郎

栃木県那須郡西那須野町千本松768 独立  
行政法人農業技術研究機構 畜産草地研究  
所内

(注)この公表は、国際事務局(WIPO)により国際公開された公報を基に作成したものである。

なおこの公表に係る日本語特許出願(日本語実用新案登録出願)の国際公開の効果は、特許法第184条の10第1項(実用新案法第48条の13第2項)により生ずるものであり、本掲載とは関係ありません。