

(19) 日本国特許庁(JP)

(12) 公開特許公報(A)

(11) 特許出願公開番号

特開2008-237958

(P2008-237958A)

(43) 公開日 平成20年10月9日(2008.10.9)

(51) Int.Cl.	F 1	テーマコード (参考)
CO2F 3/12 (2006.01)	CO2F 3/12 S	4D028
CO2F 3/34 (2006.01)	CO2F 3/34 I01A	4D040

審査請求 未請求 請求項の数 4 O L (全 12 頁)

(21) 出願番号	特願2007-78058 (P2007-78058)	(71) 出願人	507214083 メタウォーター株式会社 東京都港区虎ノ門四丁目3番1号
(22) 出願日	平成19年3月26日 (2007.3.26)	(71) 出願人	504132272 国立大学法人京都大学 京都府京都市左京区吉田本町36番地1
		(74) 代理人	100086689 弁理士 松井 茂
		(72) 発明者	古屋 勇治 東京都品川区大崎一丁目11番2号 富士電機システムズ株式会社内
		(72) 発明者	田中 良春 東京都品川区大崎一丁目11番2号 富士電機システムズ株式会社内

最終頁に続く

(54) 【発明の名称】 下水処理方法及び下水処理装置

(57) 【要約】

【課題】 下水を効率よく処理することができ、汚泥の流出を防止できる下水処理方法及び下水処理装置を提供すること。

【解決手段】 生物反応槽1と、最終沈殿池2と、活性汚泥濃縮装置3と、最終沈殿池2に処理液を通水させる配管L4と、活性汚泥濃縮装置3に処理液を通水させる配管L5と、最終沈殿池2から生物反応槽1に汚泥を返送する配管L2と、活性汚泥濃縮装置3から生物反応槽1に活性汚泥濃縮液を返送する配管L3とを備える下水処理装置を用い、下水の流入水量が設計流入水量以下の場合、その全量を生物反応槽1、最終沈殿池2の順に通水させて処理し、下水の流入水量が設計流入水量を超える場合、生物反応槽1で生物処理した後設計流入水量の処理液を最終沈殿池2で分離処理し、設計流入水量を超過した水量の処理液を第2の配管L5から活性汚泥濃縮装置3に供給して活性汚泥濃縮液を生物反応槽1に返送する。

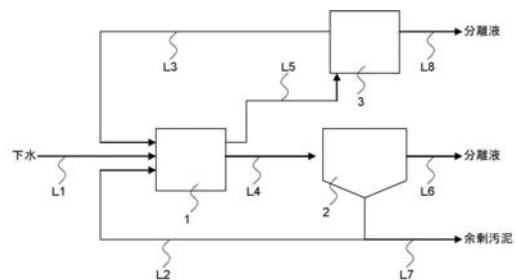

【選択図】 図1

【特許請求の範囲】

【請求項 1】

下水を生物反応槽で生物処理し、その処理液を最終沈殿池で分離液と汚泥とに沈降分離する下水処理方法において、

前記生物反応槽への下水の流入水量が設計流入水量以下の場合、流入下水の全量を前記生物反応槽で生物処理した後、その処理液の全量を最終沈殿池で沈降分離し、

前記生物反応槽への下水の流入水量が設計流入水量を超える場合、流入下水の全量を前記生物反応槽で生物処理した後、設計流入水量の処理液を前記最終沈殿池で沈降分離すると共に、設計流入水量を超過した水量の処理液を、前記最終沈殿池に導入する前に活性汚泥濃縮装置に供給して分離液と活性汚泥濃縮液とに濃縮分離し、この活性汚泥濃縮液を前記生物反応槽に返送することを特徴とする下水処理方法。

10

【請求項 2】

下水を生物反応槽で生物処理し、その処理液を最終沈殿池で分離液と汚泥とに沈降分離する下水処理方法において、

前記生物反応槽への下水の流入水量が設計流入水量以下の場合、流入下水の全量を前記生物反応槽で生物処理した後、その処理液の全量を最終沈殿池で沈降分離し、

前記生物反応槽への下水の流入水量が設計流入水量を超える場合、流入下水の全量を前記生物反応槽で生物処理した後、その処理液の全量を最終沈殿池に供給し、その後前記最終沈殿池から設計流入水量を超過した水量の処理液を取り出して活性汚泥濃縮装置に供給して分離液と活性汚泥濃縮液とに濃縮分離し、この活性汚泥濃縮液を前記生物反応槽に返送すると共に、前記残った処理液を前記最終沈殿池で沈降分離することを特徴とする下水処理方法。

20

【請求項 3】

下水を生物処理する生物反応槽と、

生物処理後の処理液を分離液と汚泥とに沈降分離する最終沈殿池と、

生物処理後の処理液を分離液と活性汚泥濃縮液に濃縮分離する活性汚泥濃縮装置と、

前記生物反応槽から前記最終沈殿池に処理液を通水させる第 1 の通水経路と、

設計流入水量を超過した水量の処理液を、前記生物反応槽から活性汚泥濃縮装置に通水させる第 2 の通水経路と、

前記最終沈殿池から前記生物反応槽に前記汚泥を返送する第 1 の返送経路と、

30

前記活性汚泥濃縮装置から前記生物反応槽に前記活性汚泥濃縮液を返送する第 2 の返送経路とを備えることを特徴とする下水処理装置。

【請求項 4】

下水を生物処理する生物反応槽と、

生物処理後の処理液を分離液と汚泥とに沈降分離する最終沈殿池と、

生物処理後の処理液を分離液と活性汚泥濃縮液に濃縮分離する活性汚泥濃縮装置と、

前記生物反応槽から前記最終沈殿池に処理液を通水させる第 1 の通水経路と、

設計流入水量を超過した水量の処理液を、前記最終沈殿池から活性汚泥濃縮装置に通水させる第 2 の通水経路と、

前記最終沈殿池から前記生物反応槽に前記汚泥を返送する第 1 の返送経路と、

40

前記活性汚泥濃縮装置から前記生物反応槽に前記活性汚泥濃縮液を返送する第 2 の返送経路とを備えることを特徴とする下水処理装置。

【発明の詳細な説明】

【技術分野】

【0001】

本発明は、下水を生物反応を用いて処理する下水処理方法及び下水処理装置に関する。

【背景技術】

【0002】

一般的な下水処理装置は、例えば、図 3 に示すように、生物反応槽 1 と最終沈殿池 2 とを備えており、生物反応槽 1 にて、まず、生物反応を利用して主として有機物や、BOD

50

や、窒素分等を除去し、その後、最終沈殿池 2 にて、生物反応により生じたフロック等を沈降分離して分離液を河川や海に放流している。このような下水処理装置の処理能力は、主として生物反応槽 1 での処理能力に基づいて決定しており、通常、晴天時における最大流入水量を基準として設計流入水量を決定し、下水処理が行われている。

【0003】

しかしながら、汚水と雨水を遮集する合流式下水道の下水処理装置では、雨天時に下水処理装置に流入する下水水量が急増し、処理に供せられる下水水量が、設計流入水量を超過してしまう。

【0004】

そこで、雨天時下水の水質は、雨水により希釈化されていることから、そのまま放流してもあまり問題を生じることが少ないという事情により、従来は、雨水時の増水分の下水を、生物反応槽 1 にて処理することなく、そのまま放流もしくは薬剤などで消毒して放流している。

10

【0005】

また、汚水のみを遮集する分流式下水道の下水処理においても、雨天時に浸入水等の影響で、流入下水が設計流入水量を超過する場合があります、その設計流入水量を超えた水量については、そのまま放流もしくは薬剤などで消毒して放流が行われている。

【0006】

また、下記特許文献 1 には、合流式下水道において下水流入量が計画最大流入量に対して一定割合の超過量を超えない場合には、流入下水の全量を最初沈殿池、生物反応槽、最終沈殿池で二次処理まで行い、さらに、ろ材を充填したろ過槽に流入させて処理する一方、下水流入量が計画最大流入量に対して一定割合の超過量を超えた場合には、計画最大流入量に対して一定割合の超過量分の流入下水については前記二次処理まで行い放流するとともに、計画最大流入量に対して一定割合の超過量を超えた量の流入下水については最初沈殿池で一次処理した後ろ過槽へ流入させて処理するか、最初沈殿池を通さずにきょう雑物を除去した後ろ過槽へ流入させて処理することが開示されている。

20

【0007】

また、下記特許文献 2 には、雨天時に増量した流入下水の少なくとも一部を導入して分離水と凝集分離汚泥に分離する凝集分離装置と、前記分離水を放流する配管と、前記流入下水の一部を導入して分離水と沈殿汚泥に分離する最初沈殿池と、前記最初沈殿池からの分離水と該凝集分離装置からの凝集沈殿汚泥とを導入して脱リンする嫌気部、脱窒部、又は好気部を有する嫌気好気式生物脱リン設備と、前記脱リン設備からの汚泥を含有する被脱リン水を導入して分離液と沈殿汚泥に分離する最終沈殿池とを有する下水処理装置が開示されている。

30

【0008】

また、下記特許文献 3 には、下水を沈殿処理した後、その上澄水を生物処理部で生物処理し、その処理液を分離液と汚泥とに固液分離し、分離汚泥の一部を生物処理部の入口側に返送する下水処理方法において、該生物処理部として、嫌気処理用の前段生物処理部と、好気処理用の後段生物処理部とが設けられており、該上澄水の流量が所定流量以下のときには、前記上澄水の全量を該前段生物処理部と後段生物処理部とにこの順で流通させ、該上澄水の流量が該所定流量を超えるときには、該上澄水の一部を該前段生物処理部と後段生物処理部とにこの順で流通させ、該上澄水の残部は前段生物処理部を経ることなく後段生物処理部に流入させて処理することが開示されている。

40

【特許文献 1】特開 2005 - 218991 号公報

【特許文献 2】特開 2004 - 49941 号公報

【特許文献 3】特開 2005 - 262140 号公報

【発明の開示】

【発明が解決しようとする課題】

【0009】

下水の水質によっては、雨天時の増水によって希釈化されているとはいえ、有機物や、

50

BODや、窒素分等が、放流限界値を超過している場合がある。このため、上記特許文献1、2のように、これらを何ら除去することなく河川や海などに放流した場合、放流先である河川や海などの水質に影響が生じるおそれがあった。

【0010】

一方、上記特許文献3では、設計流入水量を超過する場合であっても、生物反応槽にその全量を投入して生物処理する方法を行っている。しかしながら、生物反応槽に設計流入水量を超えた水量を流入させると、生物反応槽内の汚泥濃度が希釈されて処理能力が低下するので、有機物や、BODや、窒素分等が十分低減されないまま放流されるおそれがあった。更には、最終沈殿池に設計流入水量を超える処理液を供給して沈降分離しているので、沈殿池の滞留時間に影響して、汚泥の沈降が不十分となり、分離液に汚泥が流出することがあり、下水処理が破綻するおそれがあった。

10

【0011】

したがって、本発明の目的は、雨天時の増水等によって、処理の対象となる下水の流入量が設計流入水量を超過した場合であっても、下水を効率よく処理することができ、更には、汚泥の流出を防止できる水処理方法及び水処理装置を提供することである。

【課題を解決するための手段】

【0012】

上記目的を達成するため、本発明の下水処理方法は、下水を生物反応槽で生物処理し、その処理液を最終沈殿池で分離液と汚泥とに沈降分離する下水処理方法において、前記生物反応槽への下水の流入水量が設計流入水量以下の場合、流入下水の全量を前記生物反応槽で生物処理した後、その処理液の全量を最終沈殿池で沈降分離し、前記生物反応槽への下水の流入水量が設計流入水量を超える場合、流入下水の全量を前記生物反応槽で生物処理した後、設計流入水量の処理液を前記最終沈殿池で沈降分離すると共に、設計流入水量を超過した水量の処理液を、前記最終沈殿池に導入する前に活性汚泥濃縮装置に供給して分離液と活性汚泥濃縮液とに濃縮分離し、この活性汚泥濃縮液を前記生物反応槽に返送することを特徴とする。

20

【0013】

本発明の下水処理方法によれば、下水を生物反応槽1に供して生物反応処理すると共に、設計流入水量を超過した水量の処理液を活性汚泥濃縮装置に送って濃縮分離し、活性汚泥濃縮液を生物反応槽に返送する構成としているので、生物反応槽への下水の流入水量が設計流入水量を超過した場合であっても、生物反応槽内の活性汚泥の濃度が低下しにくく、ほぼ一定濃度を維持できるので、生物反応槽における下水の処理効率が損なわれにくい。そして、最終沈殿池には、設計量を超えた処理液は導入されないため、最終沈殿池から排出される分離液には汚泥が流出しにくく、放流先の河川や海などへの影響が小さい。

30

【0014】

本発明の下水処理方法のもう一つは、下水を生物反応槽で生物処理し、その処理液を最終沈殿池で分離液と汚泥とに沈降分離する下水処理方法において、前記生物反応槽への下水の流入水量が設計流入水量以下の場合、流入下水の全量を前記生物反応槽で生物処理した後、その処理液の全量を最終沈殿池で沈降分離し、前記生物反応槽への下水の流入水量が設計流入水量を超える場合、流入下水の全量を前記生物反応槽で生物処理した後、その処理液の全量を最終沈殿池に供給し、その後前記最終沈殿池から設計流入水量を超過した水量の処理液を取り出して活性汚泥濃縮装置に供給し、分離液と活性汚泥濃縮液とに濃縮分離して、この活性汚泥濃縮液を前記生物反応槽に返送すると共に、前記残った処理液を、前記最終沈殿池で沈降分離することを特徴とする。

40

【0015】

この態様によれば、下水を生物反応槽に供して生物反応処理すると共に、生物反応槽での超過水量分を含む処理液を一旦最終沈殿池に導入し、その後、最終沈殿池から超過水量分の処理液を取り出して活性汚泥濃縮装置へ送り濃縮分離し、活性汚泥濃縮液を生物反応槽に返送するようにしているので、生物反応槽への下水の流入水量が増えても、生物反応槽内の活性汚泥の濃度が低下しにくく、ほぼ一定濃度を維持できるので、生物反応槽にお

50

ける下水の処理効率が損なわれにくい。また、活性汚泥濃縮装置へ供給される処理液は、最終沈殿池に導入した際に、多少なりとも処理が行われているので、活性汚泥濃縮装置の負荷を低減できる。

【0016】

また、本発明の下水処理装置は、下水を生物処理する生物反応槽と、生物処理後の処理液を分離液と汚泥に分離処理する最終沈殿池と、生物処理後の処理液を分離液と活性汚泥濃縮液に濃縮分離する活性汚泥濃縮装置と、前記生物反応槽から前記最終沈殿池に処理液を通水させる第1の通水経路と、設計流入水量を超過した水量の処理液を、前記生物反応槽から活性汚泥濃縮装置に通水させる第2の通水経路と、前記最終沈殿池から前記生物反応槽に前記汚泥を返送させる第1の返送経路と、前記活性汚泥濃縮装置から前記生物反応槽に前記活性汚泥濃縮液を返送させる第2の返送経路とを備えることを特徴とする。

10

【0017】

本発明の下水処理装置によれば、流入下水の全量が生物反応槽で処理された後、設計流入水量を超過した水量の処理液は、第2の通水経路から活性汚泥濃縮装置に導入されて濃縮分離されるので、最終沈殿池には設計量を超過する水量の処理液は導入されない。このため、最終沈殿池での処理効率は損なわれにくく、分離液中に汚泥が極めて流出しにくい。また、活性汚泥濃縮装置に導入された処理液は濃縮分離され、活性汚泥濃縮液は生物反応槽に返送されるので、生物反応槽の汚泥濃度は低下しにくく、生物反応槽での処理効率は損なわれにくい。

【0018】

本発明の下水処理装置のもう一つは、下水を生物処理する生物反応槽と、生物処理後の処理液を分離液と汚泥に分離処理する最終沈殿池と、生物処理後の処理液を分離液と活性汚泥濃縮液に濃縮分離する活性汚泥濃縮装置と、前記生物反応槽から前記最終沈殿池に処理液を通水させる第1の通水経路と、設計流入水量を超過した水量の処理液を前記最終沈殿池から活性汚泥濃縮装置に通水させる第2の通水経路と、前記最終沈殿池から前記生物反応槽に前記汚泥を返送させる第1の返送経路と、前記活性汚泥濃縮装置から前記生物反応槽に前記活性汚泥濃縮液を返送させる第2の返送経路とを備えることを特徴とする。

20

【0019】

この態様によれば、流入下水の全量が生物反応槽で処理された後、超過水量分を含む処理液の全量を一旦最終沈殿池に導入し、その後、最終沈殿池から超過水量分の処理液を取り出して活性汚泥濃縮装置へ送り、活性汚泥濃縮液を生物反応槽に返送するようにしているので、生物反応槽への下水の流入水量が設計流入水量を超過した場合であっても、生物反応槽内の活性汚泥の濃度が低下しにくく、生物反応槽での処理効率が損なわれにくい。また、活性汚泥濃縮装置へ供給される処理液は、最終沈殿池に導入された際に、多少なりとも処理が行われているので、活性汚泥濃縮装置の負荷は低減される。

30

【発明の効果】

【0020】

本発明によれば、下水を生物反応槽に供して生物反応処理すると共に、設計流入水量を超過した水量の処理液を活性汚泥濃縮装置に送って濃縮分離し、活性汚泥濃縮液を生物反応槽に返送するようにしているので、生物反応槽への下水の流入量が増えても、生物反応槽内の活性汚泥の濃度が低下しにくく、ほぼ一定濃度を維持できるので、生物反応槽における下水の処理効率が損なわれにくい。そして、最終沈殿池では、設計流入水量以下の処理液を沈降分離するので、最終沈殿池には過剰汚泥が蓄積されにくく、また、最終沈殿池から排出される分離液には汚泥が流出しにくいので、放流先の河川や海などへの影響が小さい。

40

【発明を実施するための最良の形態】

【0021】

以下、本発明について図面を用いて更に詳細に説明する。図1は、本発明の下水処理装置の第1の実施形態の概略構成図である。

【0022】

50

この下水処理装置は、生物反応槽 1 と、最終沈殿池 2 と、活性汚泥濃縮装置 3 とで構成されている。

【0023】

生物反応槽 1 は、槽内に微生物を含む活性汚泥が滞留し、微生物の作用によって下水を脱窒処理、脱リン処理できる処理槽であれば特に限定はなく、例えば、アンモニア酸化菌や亜硝酸酸化菌などの好気性微生物を含む曝気槽、亜硝酸酸化菌などの好気性微生物と脱窒菌などの嫌気性微生物を含む間欠曝気槽などを用いることができる。

【0024】

この生物反応槽 1 には、図示しない最初沈殿池等の下水供給源から伸びた配管 L 1 と、最終沈殿池 2 から伸びた配管 L 2 と、活性汚泥濃縮装置 3 から伸びた配管 L 3 とが接続している。

10

【0025】

生物反応槽 1 からは、配管 L 4 が伸びて、最終沈殿池 2 に接続している。また、生物反応槽 1 からは、配管 L 5 が伸びて活性汚泥濃縮装置 3 に接続しており、設計流入水量を超過した水量の処理液を、配管 L 5 から活性汚泥濃縮装置 3 に導入できるように構成されている。

【0026】

最終沈殿池 2 は、導入された処理水を分離液と汚泥とに沈降分離できる処理槽であれば特に限定ない。そして、最終沈殿池 2 から、配管 L 6 が伸びて、沈降分離後の分離液を系外に放流できるように構成されている。また、最終沈殿池 2 からは、配管 L 2 と、配管 L 7 とが伸びて、沈降分離後の汚泥を系外に引き抜くことができるように構成されている。

20

【0027】

活性汚泥濃縮装置 3 は、導入された処理液を、分離液と活性汚泥濃縮液とに濃縮分離できる処理装置であれば特に限定はなく、例えば、精密ろ過膜(MF膜)、限外ろ過膜(UF膜)、ナノろ過膜(NF膜)等のろ過膜を備えた、中空糸膜モジュール、平膜型モジュール、スパイラル型モジュール、管型モジュール等の形態の膜モジュールが挙げられる。そして、活性汚泥濃縮装置 3 からは配管 L 8 が伸びて、濃縮分離後の分離液を系外に放流できるように構成されている。また、活性汚泥濃縮装置 3 からは、配管 L 3 が伸びて、濃縮分離後の活性汚泥濃縮液を系外に引き抜くことができるように構成されている。

【0028】

次に、この下水処理装置を用いた本発明の下水処理方法について説明する。

30

【0029】

生物反応槽 1 への下水の流入水量が設計流入水量以下の場合においては、配管 L 1 から流入された下水が、生物反応槽 1 にて槽内の微生物の作用によって、脱窒処理、脱リン処理されて、有機物、窒素成分、リン成分が低減ないし除去される。

【0030】

次いで、生物反応槽 1 内の流入下水に相当する水量と、生物反応槽 1 に返送された汚泥量に相当する水量の処理液が、配管 L 4 から最終沈殿池 2 に送られ、ここで沈降分離が行われる。最終沈殿池 2 では、ポリ塩化アルミニウム(PAC)、塩化第二鉄($FeCl_3$)、硫酸バンド、ポリ硫酸第二鉄、重合珪酸鉄塩(PSI)、ポリアクリルアミド系高分子、カチオン系高分子、アルギン酸ナトリウム等の凝集剤を注入して、処理液を沈降分離させやすくしてもよい。

40

【0031】

そして、最終沈殿池 2 から汚泥の一部又は全部を配管 L 2 から引き抜き、好ましくは、生物反応槽 1 への返送量が一定量となるように配管 L 2 から引き抜いて返送し、その残部を配管 L 7 から引き抜いて余剰汚泥として排出する。また、分離液は、配管 L 6 から系外に放流する。

【0032】

一方、生物反応槽 1 への下水の流入水量が設計流入水量を超過する場合においては、以下のようにして処理が行われる。以下、設計流入水量を Q、設計流量を超過する水量を

50

q、最終沈殿池 2 からの汚泥返送量を S 1、活性汚泥濃縮装置 3 からの汚泥返送量を S 2 として説明する。

【0033】

まず、生物反応槽 1 において、設計流入水量を超過する下水（水量： $Q + q$ ）と最終沈殿池 2 からの汚泥返送量を S 1、活性汚泥濃縮装置 3 からの汚泥返送量を S 2 が導入され、槽内の微生物の作用によって、脱窒処理、脱リン処理されて、有機物、窒素成分、リン成分が低減ないし除去される。

【0034】

次に、生物反応槽 1 からは、設計流入水量に相当する水量と、最終沈殿池 2 から生物反応槽 1 に返送された汚泥量に相当する水量の処理液（水量： $Q + S 1$ ）が、配管 L 4 から最終沈殿池 2 に供給され、設計流入水量を超過した水量と、活性汚泥濃縮装置 3 から生物反応槽 1 に返送された汚泥量に相当する水量の処理液（水量： $q + S 2$ ）が、配管 L 5 から引き抜かれて、活性汚泥濃縮装置 3 に供給される。

【0035】

最終沈殿池 2 では、供給された処理液（水量： $Q + S 1$ ）を、分離液と汚泥とに沈降分離させる。そして、最終沈殿池 2 から汚泥の一部又は全部を配管 L 2 から引き抜き、好ましくは、生物反応槽 1 の汚泥濃度が低下しないように配管 L 2 から引き抜いて生物反応槽 1 に返送し、その残部を配管 L 7 から引き抜いて余剰汚泥として排出する。また、分離液は、配管 L 6 から系外に放流する。

【0036】

活性汚泥濃縮装置 3 では、供給された処理液（水量： $q + S 2$ ）を、分離液と活性汚泥濃縮液とに濃縮分離させる。そして、生物反応槽 1 から汚泥の全部を配管 L 3 から引き抜き、好ましくは、生物反応槽 1 の汚泥濃度が低下しないように配管 L 3 から引き抜いて生物反応槽 1 に返送する。また、分離液は、配管 L 8 から系外に放流する。

【0037】

この実施形態によれば、下水を生物反応槽 1 に供して生物反応処理すると共に、設計流入水量を超過した水量の処理液を活性汚泥濃縮装置 3 に送って分離液と活性汚泥濃縮液とに濃縮分離して活性汚泥濃縮液を生物反応槽に返送するようにしているので、生物反応槽 1 への下水の流入水量が設計流入水量を超過した場合であっても、生物反応槽 1 内の活性汚泥濃度が低下しにくく、ほぼ一定濃度を維持できるので、生物反応槽 1 における下水の処理効率が損なわれにくい。また、最終沈殿池 2 には、設計量を超えた処理液は導入されないため、最終沈殿池 2 から排出される分離液には汚泥が流出しにくく、放流先の河川や海などへの影響が小さい。

【0038】

図 2 に、本発明の下水処理装置の第 2 の実施形態の概略構成図を示す。なお、上記第 1 の実施形態と実質的に同一部分には、同符号を付してその説明を省略することとする。

【0039】

この実施形態においては、活性汚泥濃縮装置 3 が、最終沈殿池 2 から伸びた配管 L 10 と接続している点が、上記第 1 の実施形態との相違点である。

【0040】

生物反応槽 1 への下水の流入水量が設計流入水量以下の場合においては、上記第 1 の実施形態と同様に、配管 L 1 から流入された下水が、生物反応槽 1 にて槽内の微生物の作用によって処理され、生物反応槽 1 内の流入下水に相当する水量と、最終沈殿池 2 から生物反応槽 1 に返送された汚泥量に相当する水量の処理液が、配管 L 4 から最終沈殿池 2 に引き抜かれ、ここで沈降分離が行われる。そして、最終沈殿池 2 から汚泥の一部又は全部を配管 L 2 から引き抜き、好ましくは、生物反応槽 1 の汚泥濃度が低下しないように配管 L 2 から引き抜いて生物反応槽 1 に返送し、その残部を配管 L 7 から引き抜いて余剰汚泥として排出させる。また、分離液は、配管 L 6 から系外に放流される。

【0041】

一方、生物反応槽 1 への下水の流入水量が設計流入水量を超過する場合においては、ま

10

20

30

40

50

ず、生物反応槽 1 において、設計流入水量を超過する下水（水量： $Q + q$ ）と最終沈殿池 2 からの汚泥返送量を S_1 、活性汚泥濃縮装置 3 からの汚泥返送量を S_2 が導入されて、槽内の微生物の作用によって、脱窒処理、脱リン処理されて、有機物、窒素成分、リン成分が低減ないし除去される。

【0042】

次に、生物反応槽 1 からは、生物反応槽 1 内の流入下水に相当する水量と、最終沈殿池 2 から生物反応槽 1 に返送された汚泥量に相当する水量と、活性汚泥濃縮装置 3 から生物反応槽 1 に返送された汚泥量に相当する水量の処理液（水量： $Q + q + S_1 + S_2$ ）が、配管 L 4 から最終沈殿池 2 に送られる。

【0043】

最終沈殿池 2 では、設計流入水量を超過した水量と、活性汚泥濃縮装置 3 から生物反応槽 1 に返送された汚泥量に相当する水量の処理液（水量： $q + S_2$ ）を配管 L 10 から引き抜いて活性汚泥濃縮装置 3 に供給すると共に、その残部の処理液 [設計流入水量に相当する水量と、最終沈殿池 2 から生物反応槽 1 に返送された汚泥量に相当する水量の処理液（水量： $Q + S_1$ ）] を、分離液と汚泥とに沈降分離させる。そして、最終沈殿池 2 から汚泥の一部又は全部を配管 L 2 から引き抜き、好ましくは、生物反応槽 1 の汚泥濃度が低下しないように配管 L 2 から引き抜いて生物反応槽 1 に返送し、その残部を配管 L 7 から引き抜いて余剰汚泥として排出する。また、分離液は、配管 L 6 から系外に放流する。

【0044】

活性汚泥濃縮装置 3 では、供給された処理液（水量： $q + S_2$ ）を、分離液と活性汚泥濃縮液とに濃縮分離させる。そして、生物反応槽 1 から汚泥の全部を配管 L 3 から引き抜き、好ましくは、生物反応槽 1 の汚泥濃度が低下しないように配管 L 3 から引き抜いて生物反応槽 1 に返送する。また、分離液は、配管 L 8 から系外に放流する。

【0045】

この実施形態によれば、下水を生物反応槽 1 に供して生物反応処理すると共に、流入下水に相当する水量の処理液、すなわち生物反応槽での超過水量分を含む処理液を一旦最終沈殿池 2 に導入し、その後、最終沈殿池 2 から、設計流入水量を超過した水量の処理液を取り出して活性汚泥濃縮装置 3 へ送って分離液と活性汚泥濃縮液とに濃縮分離して活性汚泥濃縮液を生物反応槽に返送するようにしているので、生物反応槽 1 への下水の流入水量が設計流入水量を超過した場合であっても、生物反応槽 1 内の活性汚泥濃度が低下しにくく、ほぼ一定濃度を維持できるので、生物反応槽 1 における下水の処理効率が損なわれにくい。また、活性汚泥濃縮装置 3 へ供給される処理液は、最終沈殿池 2 に導入した際に、多少なりとも処理が行われているので、活性汚泥濃縮装置 3 での装置負荷を低減できる。

【0046】

この実施形態では、生物反応槽 1 への下水の流入水量が設計流入水量を超過する場合において、下水の流入水量が、生物反応槽の汚泥濃度が薄まると想定できる水量で、かつ、供給水量が反応槽容積の 20% 以上のとき、好ましくは設計流入水量の 2 倍以上の時は、最終沈殿池 2 に処理液を供給すると同時に、設計流入水量を超過した水量の処理液を配管 L 10 から引き抜いて活性汚泥濃縮装置 3 に供給することが好ましい。

【0047】

また、下水の流入水量が、生物反応槽の汚泥濃度が薄まらないと想定できる水量で、かつ、供給水量が反応槽容積の 20% 以上のとき、好ましくは設計流入水量の 2 倍未満の時は、最終沈殿池 2 に汚泥が蓄積していき、汚泥が系外に流出する前に設計流入水量を超過した水量の処理液を配管 L 10 から引き抜いて活性汚泥濃縮装置 3 に供給することが好ましい。

【実施例】

【0048】

以下、実施例を用いて本発明を更に詳細に説明する。

【0049】

なお、以下の実施例、比較例において、流入下水として、下水処理場の最初沈殿池での

10

20

30

40

50

処理水を用いた。また、下水処理装置での設計流入水量 Q を、 $1.0 \text{ m}^3 / \text{日}$ として処理を行った。また、生物反応槽 1 として標準活性汚泥法による処理槽を用いた。また、最終沈殿池 2 の水面積負荷を $20 \text{ m} / \text{日}$ とした。活性汚泥濃縮装置 3 として、中空系膜モジュールを用いた。

【0050】

(実施例 1)

図 1 に示す下水処理装置を用いて下水処理を行った。配管 L 1 から供給される流入下水の水量を $1.0 Q$ 、配管 L 2 から供給される最終沈殿池 2 からの返送汚泥流量を $0.5 Q$ 、生物反応槽 1 から最終沈殿池 2 への送液量を $1.5 Q$ として運転したところ、生物反応槽 1 の活性汚泥濃度は約 $2000 \text{ mg} / \text{L}$ であり、最終沈殿池 2 の配管 L 6 から排出される分離液の流出汚泥濃度は $10 \text{ mg} / \text{L}$ であった。なお、最終沈殿池 2 から返送される返送汚泥濃度は約 $6000 \text{ mg} / \text{L}$ であった。

10

【0051】

また、配管 L 1 から供給される流入下水の水量を $2.0 Q$ 、配管 L 2 から供給される最終沈殿池 2 からの返送汚泥流量を $0.5 Q$ 、配管 L 3 から供給される活性汚泥濃縮装置 3 からの返送汚泥流量を $0.5 Q$ 、生物反応槽 1 から最終沈殿池 2 への処理液の送液量を $1.5 Q$ 、生物反応槽 1 から活性汚泥濃縮装置 3 への処理液の送液量を $1.5 Q$ として運転したところ、生物反応槽 1 の活性汚泥濃度は約 $2000 \text{ mg} / \text{L}$ であり、このとき最終沈殿池 2 の配管 L 6 から排出される分離液の流出汚泥濃度は $12 \text{ mg} / \text{L}$ で、設計流量で運転した場合とほぼ同程度であった。なお、最終沈殿池 2 及び活性汚泥濃縮装置 3 から返送される返送汚泥濃度は約 $6000 \text{ mg} / \text{L}$ であった。

20

【0052】

(実施例 2)

図 2 に示す下水処理装置を用いて下水処理を行った。配管 L 1 から供給される流入下水の水量を $1.0 Q$ 、配管 L 2 から供給される最終沈殿池 2 からの返送汚泥流量を $0.5 Q$ 、生物反応槽 1 から最終沈殿池 2 への送液量を $1.5 Q$ として運転したところ、生物反応槽 1 の活性汚泥濃度は約 $2000 \text{ mg} / \text{L}$ 、最終沈殿池 2 の配管 L 6 から排出される分離液の流出汚泥濃度は $10 \text{ mg} / \text{L}$ であった。なお、最終沈殿池 2 から返送される返送汚泥濃度は約 $6000 \text{ mg} / \text{L}$ であった。

【0053】

また、配管 L 1 から供給される流入下水の水量を $2.0 Q$ 、配管 L 2 から供給される最終沈殿池 2 からの返送汚泥流量を $0.5 Q$ 、配管 L 3 から供給される活性汚泥濃縮装置 3 からの返送汚泥流量を $0.5 Q$ 、生物反応槽 1 から最終沈殿池 2 への処理液の送液量を $3.0 Q$ 、最終沈殿池 2 から活性汚泥濃縮装置 3 への処理液の送液量を $1.5 Q$ として運転したところ、生物反応槽 1 の活性汚泥濃度は約 $2000 \text{ mg} / \text{L}$ であり、このとき最終沈殿池 2 の配管 L 6 から排出される分離液の流出汚泥濃度は $15 \text{ mg} / \text{L}$ で、設計流量で運転した場合とほぼ同程度であった。なお、最終沈殿池 2 及び活性汚泥濃縮装置 3 から返送される返送汚泥濃度は約 $6000 \text{ mg} / \text{L}$ であった。また、生物反応槽 1 から最終沈殿池 2 に処理液を供給するのとほぼ同時に最終沈殿池 2 から活性汚泥濃縮装置 3 に処理液を送液した。

30

40

【0054】

(比較例 1)

図 3 に示す、活性汚泥濃縮装置 3 を備えていない従来 of 下水処理装置を用いて下水処理を行った。

配管 L 1 から供給される流入下水の水量を $1.0 Q$ 、配管 L 2 から供給される最終沈殿池 2 からの返送汚泥流量を $0.5 Q$ 、生物反応槽 1 から最終沈殿池 2 への送液量を $1.5 Q$ として運転したところ、生物反応槽 1 の活性汚泥濃度は、約 $2000 \text{ mg} / \text{L}$ 、最終沈殿池 2 の配管 L 6 から排出される分離液の流出汚泥濃度は $10 \text{ mg} / \text{L}$ であった。なお、最終沈殿池 2 から返送される返送汚泥濃度は約 $6000 \text{ mg} / \text{L}$ であった。

配管 L 1 から供給される流入下水の水量を $2.0 Q$ 、配管 L 2 から供給される最終沈殿

50

池 2 からの返送汚泥流量を $0.5Q$ 、生物反応槽 1 から最終沈殿池 2 への送液量を $2.5Q$ として運転したところ、生物反応槽 1 の活性汚泥濃度は、入口付近では約 1500 mg/L まで低下した。また、最終沈殿池 2 の配管 L 6 から排出される分離液の流出汚泥濃度は 100 mg/L 以上となり、汚泥の流出が確認できた。なお、最終沈殿池 2 から返送される返送汚泥濃度は約 8000 mg/L であった。

【図面の簡単な説明】

【0055】

【図 1】本発明の下水処理装置の第 1 の実施形態の概略構成図である。

【図 2】本発明の下水処理装置の第 2 の実施形態の概略構成図である。

【図 3】従来の下水処理装置の概略構成図である。

【符号の説明】

【0056】

- 1 : 生物反応槽
- 2 : 最終沈殿池
- 3 : 活性汚泥濃縮装置
- L 1 ~ L 10 : 配管

【図 1】

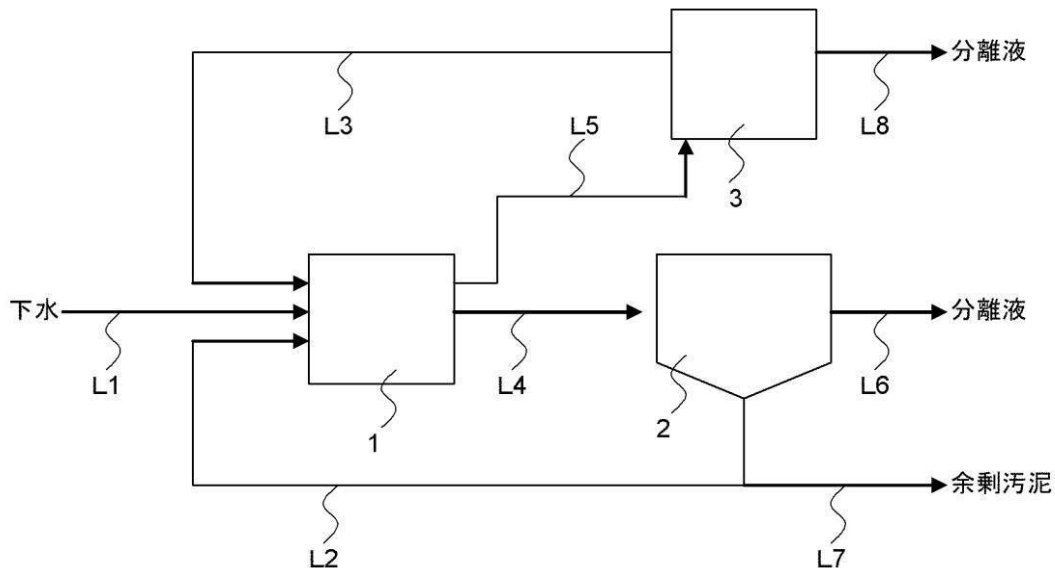

【 図 2 】

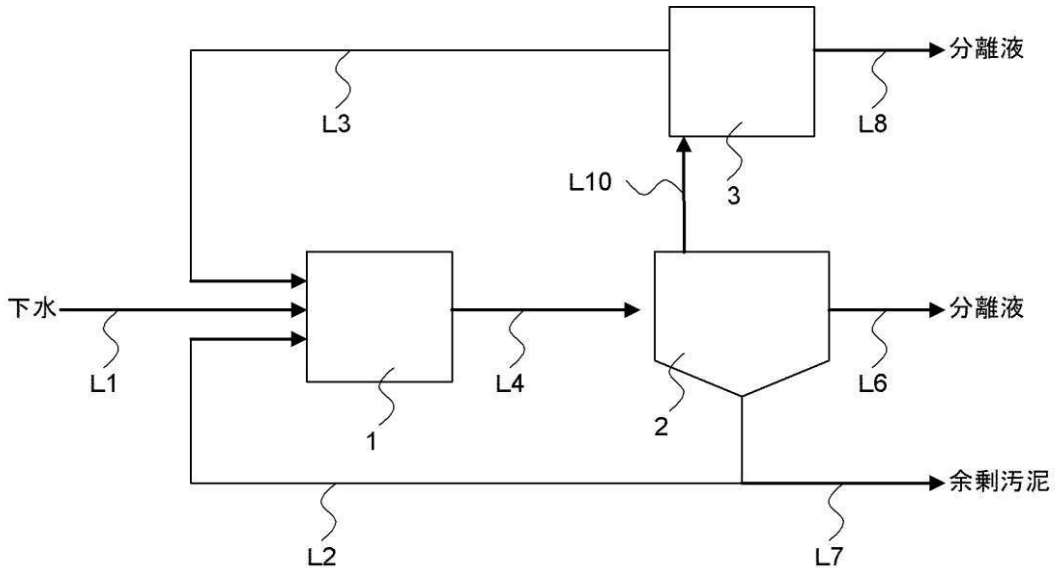

【 図 3 】

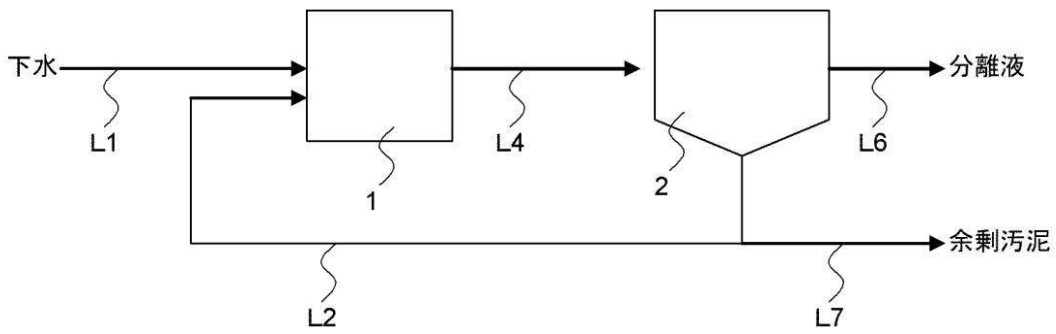

フロントページの続き

(72)発明者 中山 敬

東京都品川区大崎一丁目1番2号 富士電機システムズ株式会社内

(72)発明者 福嶋 俊貴

東京都品川区大崎一丁目1番2号 富士電機システムズ株式会社内

(72)発明者 田中 宏明

滋賀県大津市由美浜1-2 京都大学大学院工学研究科附属流域圏総合環境質研究センター内

(72)発明者 山下 尚之

滋賀県大津市由美浜1-2 京都大学大学院工学研究科附属流域圏総合環境質研究センター内

Fターム(参考) 4D028 AA08 BA00 BC01 BC17 BC18 BC22 BC28 BD01 BD08 BD16

BD17

4D040 BB07 BB32 BB63 BB72