

(19) 日本国特許庁(JP)

(12) 特 許 公 報(B2)

(11) 特許番号

特許第4230400号
(P4230400)

(45) 発行日 平成21年2月25日(2009.2.25)

(24) 登録日 平成20年12月12日(2008.12.12)

(51) Int. Cl.		F I			
G O 1 C	15/00	(2006.01)	G O 1 C	15/00	1 O 4 B
E 2 1 D	1/00	(2006.01)	E 2 1 D	1/00	Z
E 2 1 D	9/06	(2006.01)	E 2 1 D	9/06	3 O 1 Z
			E 2 1 D	9/06	3 1 1 Z

請求項の数 5 (全 14 頁)

(21) 出願番号	特願2004-99653 (P2004-99653)	(73) 特許権者	000173784
(22) 出願日	平成16年3月30日(2004.3.30)		財団法人鉄道総合技術研究所
(65) 公開番号	特開2005-283419 (P2005-283419A)		東京都国分寺市光町2丁目8番地38
(43) 公開日	平成17年10月13日(2005.10.13)	(73) 特許権者	500519987
審査請求日	平成18年7月21日(2006.7.21)		株式会社ジェイアール総研情報システム
			東京都国立市北1-7-23 国立ビル3F
		(74) 代理人	100089635
			弁理士 清水 守
		(74) 代理人	100096426
			弁理士 川合 誠
		(72) 発明者	佐々木 君章
			東京都国分寺市光町二丁目8番地38 財団法人 鉄道総合技術研究所内

最終頁に続く

(54) 【発明の名称】 堅穴深度掘削における掘削先端位置計測システムおよびそれを用いた計測方法

(57) 【特許請求の範囲】

【請求項1】

(a) 複数の管が接続され、各管の継手部の近傍に磁気マーカーを有する管路と、
 (b) 該管路の内部に沿ってセットされ、かつ各管の長さにほぼ等しい長さのリンクと、
 (c) 該リンクの上端に配置されるとともに、該リンクと直角に設けられた傾斜台上に配置される傾斜センサーと前記磁気マーカーが配置される位置の管路内壁を周回可能な磁気センサーを有する計測ユニットと、
 (d) 前記リンクの下端に配置されるターゲットユニットとを備え、
 (e) 前記計測ユニットに接続される吊りワイヤーの引上げまたは下降に伴い、前記計測ユニットに搭載する傾斜センサーおよび磁気センサーからの情報に基づいて、前記ターゲットユニット位置を順次計測することを特徴とする堅穴深度掘削における掘削先端位置計測システム。

【請求項2】

請求項1記載の堅穴深度掘削における掘削先端位置計測システムにおいて、前記傾斜センサーで前記リンクを管中心の2点に渡したときの重力加速度方向に対する前記リンクの傾斜角度と、前記磁気センサーで隣接する2本の管に配置した磁気マーカーの偏角を測定して得られるリンク角度からの方位座標に基づいて前記ターゲットユニット位置を計測することを特徴とする堅穴深度掘削における掘削先端位置計測システム。

【請求項3】

請求項1又は2記載の堅穴深度掘削における掘削先端位置計測システムを用いて、

- (a) 昇降ユニットと管の上端治具とを管上部にセットし、計測装置の挿入により方位角の初期値を与える工程と、
- (b) 管下端を検出するまでブレーキを解放して計測ユニットを降下させる工程と、
- (c) 管下端からはブレーキを動作状態にして、低速で最初の管の継手部位置まで上昇させる工程と、
- (d) 管の継手部に達すると計測ユニットのロック機構が溝にはまってロックされ、この位置で磁気センサーによる管の磁気マーカ位置と傾斜センサーによる傾斜角度の読み取りを行い、記録する工程と、
- (e) ブレーキを解放して次の管の継手部手前まで上昇する工程と、
- (f) 移動速度を下げてブレーキを動作状態にし、計測ユニットの車輪がロックされるまで移動する工程と、
- (g) 上記(d)～(f)工程を管の上端治具に到達するまで繰り返して計測を行う工程とを有することを特徴とする縦穴深度掘削における掘削先端位置計測方法。

10

【請求項4】

- 請求項1又は2記載の縦穴深度掘削における掘削先端位置計測システムを用いて、
- (a) 昇降ユニットと管の上端治具とを管上部にセットし、計測装置の挿入により方位角の初期値を与える工程と、
- (b) 管下端を検出するまで計測ユニットを降下させる工程と、
- (c) 管下端からは巻き上げ機によって吊りワイヤーを一定量刻みで巻き上げ、それぞれの地点ごとに計測ユニットで磁気センサーによる管の磁気マーカ位置と傾斜センサーによる傾斜角度の読み取りを行い、記録する工程と、
- (d) 上記(c)工程を管の上端治具に到達するまで繰り返して計測を行う工程とを有することを特徴とする縦穴深度掘削における掘削先端位置計測方法。

20

【請求項5】

- 請求項3又は4記載の縦穴深度掘削における掘削先端位置計測方法において、計測装置が上端に達したら計測を停止する工程と、地上側のデータ処理装置からの測定データのダウンロード指令によって、測定データをダウンロードし、前記データ処理装置で位置の計算を行うことを特徴とする縦穴深度掘削における掘削先端位置計測方法。

【発明の詳細な説明】

【技術分野】

30

【0001】

本発明は、土壌改良等の縦穴深度掘削における掘削先端位置計測システムおよびそれを用いた計測方法に関するものである。

【背景技術】

【0002】

従来、このような分野の先行技術としては、例えば、図9に示すようなものがある。すなわち、計測管101内に滑車106を介してケーブル102で吊るされる計測装置103があり、その計測装置103は3軸メカジャイロによりピッチング、ヨーイング、及びローリングを計測する孔芯計測器104及び計測管101内径と計測装置103の位置関係を監視するギャップセンサー105を備えている。

40

【0003】

また、推進工法における自動測量システムとして、計測器として光レーザーを用いて管の曲がり測定するもの(下記特許文献1)が開示されている。

【特許文献1】特開2002-48543号公報

【発明の開示】

【発明が解決しようとする課題】

【0004】

しかしながら、図9に示したジャイロ及びギャップセンサーを搭載する計測システムでは、ジャイロの累積誤差が大きく、また、ギャップセンサーによる計測精度にも難がある。また、計測装置自体の長さも2mと長尺である装置の取扱いに注意が必要である。

50

【 0 0 0 5 】

本発明は、上記状況に鑑みて、取扱が容易であり、しかも計測精度がよい竪穴深度掘削における掘削先端位置計測システム及びその計測方法を提供することを目的とする。

【課題を解決するための手段】

【 0 0 0 6 】

本発明は、上記目的を達成するために、

〔 1 〕 竪穴深度掘削における掘削先端位置計測システムにおいて、複数の管が接続され、各管の継手部の近傍に磁気マーカーを有する管路と、この管路の内部に沿ってセットされ、かつ各管の長さにはほぼ等しい長さのリンクと、このリンクの上端に配置されるとともに、このリンクと直角に設けられた傾斜台上に配置される傾斜センサーと前記磁気マーカーが配置される位置の管路内壁を周回可能な磁気センサーを有する計測ユニットと、前記リンクの下端に配置されるターゲットユニットとを備え、前記計測ユニットに接続される吊りワイヤーの引上げまたは下降に伴い、前記計測ユニットに搭載する傾斜センサーおよび磁気センサーからの情報に基づいて、前記ターゲットユニット位置を順次計測することを特徴とする。

10

【 0 0 0 7 】

〔 2 〕 上記〔 1 〕記載の竪穴深度掘削における掘削先端位置計測システムにおいて、前記傾斜センサーで前記リンクを管中心の 2 点に渡したときの重力加速度方向に対する前記リンクの傾斜角度と、前記磁気センサーで隣接する 2 本の管に配置した磁気マーカーの偏角を測定して得られるリンク角度からの方位座標に基づいて前記ターゲットユニット位置を計測することを特徴とする。

20

【 0 0 0 8 】

〔 3 〕 竪穴深度掘削における掘削先端位置計測方法において、上記〔 1 〕又は〔 2 〕記載の竪穴深度掘削における掘削先端位置計測システムを用いて、(a) 昇降ユニットと管の上端治具とを管上部にセットし、計測装置の挿入により方位角の初期値を与える工程と、(b) 管下端を検出するまでブレーキを解放して計測ユニットを降下させる工程と、(c) 管下端からはブレーキを動作状態にして、低速で最初の管の継手部位置まで上昇させる工程と、(d) 管の継手部に達すると計測ユニットのロック機構が溝にはまってロックされ、この位置で磁気センサーによる管の磁気マーカー位置と傾斜センサーによる傾斜角度の読み取りを行い、記録する工程と、(e) ブレーキを解放して次の管の継手部手前まで上昇する工程と、(f) 移動速度を下げたブレーキを動作状態にし、計測ユニットの車輪がロックされるまで移動する工程と、(g) 上記(d) ~ (f) 工程を管の上端治具に到達するまで繰り返して計測を行う工程とを有することを特徴とする。

30

【 0 0 0 9 】

〔 4 〕 上記〔 1 〕又は〔 2 〕記載の竪穴深度掘削における掘削先端位置計測システムを用いて、(a) 昇降ユニットと管の上端治具とを管上部にセットし、計測装置の挿入により方位角の初期値を与える工程と、(b) 管下端を検出するまで計測ユニットを降下させる工程と、(c) 管下端からは巻き上げ機によって吊りワイヤーを一定量刻みで巻き上げ、それぞれの地点ごとに計測ユニットで磁気センサーによる管の磁気マーカー位置と傾斜センサーによる傾斜角度の読み取りを行い、記録する工程と、(d) 上記(c) 工程を管の上端治具に到達するまで繰り返して計測を行う工程とを有することを特徴とする竪穴深度掘削における掘削先端位置計測方法。

40

【 0 0 1 0 】

〔 5 〕 上記〔 3 〕又は〔 4 〕記載の竪穴深度掘削における掘削先端位置計測方法において、計測装置が上端に達したら計測を停止する工程と、地上側のデータ処理装置からの測定データのダウンロード指令によって、測定データをダウンロードし、前記データ処理装置で位置の計算を行うことを特徴とする。

【発明の効果】

【 0 0 1 1 】

本発明によれば、取扱が容易であり、しかも計測精度がよい竪穴深度掘削における掘削

50

先端位置計測システムおよびそれを用いた計測方法を提供することができる。

【発明を実施するための最良の形態】

【0012】

複数の管が接続され、各管の接続部の近傍に配置される磁気マーカーを有する管路と、この管路の内部に沿ってセットされ、かつ各管の長さにはほぼ等しい長さのリンクと、このリンクの上端に配置されるとともに、該リンクと直角な上端面上に配置される傾斜センサーと前記磁気マーカーが配置される位置の円周部を周回可能な磁気センサーを有する計測ユニットと、前記リンクの下端に配置されるターゲットユニットとを備え、前記ターゲットユニット位置を幾何学的に順次計測する。脆弱なジャイロセンサを持たないため、取扱が容易であり、しかも劣悪な環境下にあっても計測精度が良好である。

10

【0013】

以下、本発明の実施の形態について詳細に説明する。

【実施例】

【0014】

まず、本発明の縦穴深度掘削における掘削先端位置の測定原理について説明する。

【0015】

図1は本発明の縦穴深度掘削における掘削先端位置の測定原理の説明図である。

【0016】

この図において、まず、一定長さ l (1.5 m)のリンク1を管中心の2点に渡したときの重力加速度方向 g に対するリンク1の傾斜角度 θ からリンク先端1Aの位置を求める。リンクの鉛直軸に対する各軸方向の傾斜角度は、リンクに直角に取り付けられた傾斜台の水平面に対する傾斜角として傾斜角で求められる。ただし、このときに求まる傾斜角度は計測装置Aの基準軸に対するものであるから、計測装置A全体の方位座標に対する偏角がわからなければ、正確な先端位置を計測することができない。このため、管11～13の継手部11A, 12A近傍に磁石を埋め込んだ磁気マーカー14, 15を配置し、計測装置Aのターゲットユニット3と計測ユニット4にそれぞれ搭載する磁気センサー(図1中の矢印部分)で隣接する2本の管11, 12に配置した磁気マーカー14, 15との偏角を測定して、これとリンク1の傾斜角度 θ から方位座標を計算する。

20

【0017】

ここで、ターゲットユニット3と計測ユニット4にそれぞれ配置される磁気センサーの間隔およびリンク1の長さ l を管11, 12の定尺と一致させておくと、管の継手部11A, 12Aの間隔ごとに磁気マーカー14, 15の位置を計測できる。次の計測位置において、ターゲットユニット3で計測したものと同一磁気マーカーを計測ユニット4が計測するので、2つの角度差から計測ユニット4全体の回転を知ることができる。

30

【0018】

従って、管入り口部21での計測ユニット4の回転角と座標を測定しておけば、ターゲットユニット3の位置と偏角が逐次求まり、方位座標への変換が可能である。

【0019】

また、地上側には、管入り口部21の近傍に昇降ユニット30を設け、吊りワイヤー(ケーブル)22で滑車32を介して計測装置Aを吊って、計測装置A全体の昇降を行う。計測点付近では低速で移動し、それ以外の場所では移動速度を大きくする。また、計測装置Aからのデータを処理するためのデータ処理装置(パソコン)34およびそのI/F装置35を備える。

40

【0020】

以下にその詳細を示す。

【0021】

(1-1) リンク傾斜角からのターゲットユニット位置の算出

傾斜センサー〔例えば、JA-23MA型(日本航空電子社製)〕5A, 5B(図1では5Bのみ図示)はリンク1と直角に設けた傾斜台2A上に感度軸を直交させて2個配置している。

50

【 0 0 2 2 】

方位座標と対応する絶対座標系を A (X - Y - Z)、2 個の傾斜センサー 5 A、5 B の感度軸をそれぞれ x、y 軸とし、リンク長手方向を z 軸とする座標系を B とする。また、座標系 B を x、y 軸周りに回転して z 軸を座標系 A の Z 軸と一致させた座標系を C とする。

【 0 0 2 3 】

リンク 1 の x、y 軸方向の傾きをそれぞれ θ_x 、 θ_y 、傾斜台 2 A の傾斜センサー 5 A、5 B で測定される x、y 軸方向 (座標系 B) の加速度を a_x 、 a_y 、重力加速度方向を g とすると、

$$\begin{aligned} a_x &= g \sin \theta_x, \quad a_y = g \sin \theta_y \\ \theta_x &= \sin^{-1} (a_x / g), \quad \theta_y = \sin^{-1} (a_y / g) \end{aligned} \quad 10$$

座標系 B におけるある点 P の位置は常に ${}^B P = (0, 0, l)^t$ であるから、これを座標系 C に座標変換する。

【 0 0 2 4 】

y 軸回りの回転に対する変化行列 R_y は

【 0 0 2 5 】

【数 1】

$$R_y = \begin{pmatrix} \cos \phi & 0 & \sin \phi \\ 0 & 1 & 0 \\ -\sin \phi & 0 & \cos \phi \end{pmatrix} \quad \dots (1) \quad 20$$

同様に x 軸回りの回転に対する変化行列 R_x は

【 0 0 2 6 】

【数 2】

$$R_x = \begin{pmatrix} 1 & 0 & 0 \\ 0 & \cos \phi & -\sin \phi \\ 0 & \sin \phi & \cos \phi \end{pmatrix} \quad \dots (2) \quad 30$$

よって座標系 C から見た点 P の位置 ${}^C P$ は

【 0 0 2 7 】

【数 3】

$$\begin{aligned} {}^C P &= R_y R_x \begin{pmatrix} 0 \\ 0 \\ l \end{pmatrix} \\ &= \begin{pmatrix} \cos \phi & \sin \phi \sin \phi & \cos \phi \sin \phi \\ 0 & \cos \phi & -\sin \phi \\ -\sin \phi & \cos \phi \sin \phi & \cos \phi \cos \phi \end{pmatrix} \begin{pmatrix} 0 \\ 0 \\ l \end{pmatrix} \quad \dots (3) \quad 40 \\ &= l \begin{pmatrix} \cos \phi \sin \phi \\ -\sin \phi \\ \cos \phi \cos \phi \end{pmatrix} \end{aligned}$$

よって、サンプル i における Z 軸回りの座標系 B の偏角を θ_i 、現在の座標系 C の原点を $(X_i, Y_i, Z_i)^t$ とおくと、絶対座標 A で示した P 点位置は式 (4) で与えられる。

【 0 0 2 8 】

【数 4】

$${}^A P = \begin{pmatrix} X_{i+1} \\ Y_{i+1} \\ Z_{i+1} \end{pmatrix} = R_z {}^C P + \begin{pmatrix} X_i \\ Y_i \\ Z_i \end{pmatrix} \quad \dots (4)$$

ただし、 R_z は Z 軸回りの回転変換行列で

【 0 0 2 9 】

【数 5】

$$R_z = \begin{pmatrix} \cos \theta_i & -\sin \theta_i & 0 \\ \sin \theta_i & \cos \theta_i & 0 \\ 0 & 0 & 1 \end{pmatrix}$$

10

で与えられる。よって上記式 (4) は下記式 (5) となる。

【 0 0 3 0 】

【数 6】

$$\begin{pmatrix} X_{i+1} \\ Y_{i+1} \\ Z_{i+1} \end{pmatrix} = l \begin{pmatrix} \cos \theta_i \cos \phi \sin \phi + \sin \theta_i \sin \phi \\ \sin \theta_i \cos \phi \sin \phi - \cos \theta_i \sin \phi \\ \cos \phi \cos \phi \end{pmatrix} + \begin{pmatrix} X_i \\ Y_i \\ Z_i \end{pmatrix} \quad \dots (5)$$

20

点 P は次のサンプル $i + 1$ で C 座標の原点となる。また、座標系 C の原点初期値を (X_0, Y_0, Z_0) とし、管入り口部 2 1 の点の座標を与える。

【 0 0 3 1 】

(1 - 2) X - Y の回転角の算出

図 2 は本発明に係る方位角の算出の説明図である。

【 0 0 3 2 】

サンプル i においてターゲットユニット 3 と計測ユニット 4 のそれぞれで計測した X_i からの管の磁気マーカー m_{Ai}, m_{Bi} の偏角を α_i, β_i とする。また、 θ_i をサンプル i における計測ユニットの方位角とする。

30

【 0 0 3 3 】

m_{Ai}, m_{Bi+1} は同じ管の磁気マーカーを示すから、

$$\theta_i + \alpha_i = \theta_{i+1} + \beta_{i+1}$$

$$\theta_{i+1} = \theta_i + \alpha_i - \beta_{i+1}$$

... (6)

θ_i の初期値 θ_0 は計測装置 A をセットしたとき (または引き上げたとき) の計測ユニット 4 の方位角である。 θ_i を上記式 (5) に代入すればターゲットユニット 3 の座標が逐次求まる。

【 0 0 3 4 】

(1 - 3) 管先端部の補正

穴の先端は掘削機先端位置となるのでターゲットユニットリンク位置から掘削機先端までの長さを l_2 とし、終端においては上記式 (5) の l を $(l + l_2)$ に置き換えて適用する。

40

【 0 0 3 5 】

次に、計測装置 A の構成について説明する。

(2 - 1) 全体構成

図 3 は本発明の縦穴深度掘削における掘削先端位置計測システムの構成図である。この図に示すように、計測ユニット 4 は、ケース 4 A、リンク支持機構 4 B、傾斜台 2 A、傾斜センサー (X) 5 A、傾斜センサー (Y) 5 B、支持輪 4 C、ブレーキ 4 D、ロック車

50

輪（球）4 E、ブレーキの解放ソレノイド4 F、モーター4 G、エンコーダー4 H、磁気センサー〔SW - 2 7 1 - 1 2、HA - 1 2（マコメ研究所製）〕4 Iを備えている。また、ターゲットユニット3は、ケース3 A、リンク支持機構3 B、傾斜台2 B、ケース3 Aに固定される支持輪3 C、モーター3 D、エンコーダー3 E、磁気センサー3 F、リミットスイッチ3 Gを備えている。

【0036】

この計測システムは次の4つの部分で構成される。

【0037】

〔1〕計測ユニット4

リンク1の傾斜角測定、方位角の測定を行う。また、測定定点を決めるためのロック機構を持つ。上昇、下降は地上の昇降ユニット30により行う。

10

【0038】

〔2〕リンク1

ターゲットユニット3と計測ユニット4を機械的に接続し、その間に傾斜角度を発生させる。現場での取り扱いを用意するため、伸縮機構を持つが、組立式にすることが望ましい。

【0039】

〔3〕ターゲットユニット3

リンク1を接続し、計測ユニット4から一定間離れた場所の管中心にリンク先端1 Aを保持する。また、管1 1, 1 2に配置された磁気マーカー1 4, 1 5を検出する機構を持ち、計測装置A全体の方位角を算出するための情報を検出する。リンク長手方向の回転に対しては計測ユニット4に拘束されている必要がある。また、リンク1に対しては計測ユニット4と同様に、傾斜台2 BがX軸およびY軸回りの回転に対して自由に支持される機構を具備する。

20

【0040】

〔4〕昇降ユニット30

管入り口部2 1の近傍に昇降ユニット30を設け、吊りワイヤー（ケーブル）2 2で滑車3 2を介して計測装置Aを吊って、計測装置A全体の昇降を行う。計測点付近では低速で移動し、それ以外の場所では移動速度を大きくする。

【0041】

また、管1 1, 1 2の継手部1 1 A, 1 2 A近傍に回転角を検出するための磁気マーカー（磁石）1 4, 1 5を設ける。

30

【0042】

また、停止位置を確実にするため、計測ユニット4に配置したロック車輪（球）4 Eが係合するように、管1 1, 1 2の継手部1 1 A, 1 2 Aの全周に溝1 6（図5参照）を設ける。

【0043】

計測ユニット4は次の部分から構成される。

【0044】

計測ユニット4には、傾斜センサー5 A, 5 Bとして、X軸およびY軸回りの回転に対して自由に支持された傾斜台2 Aの上に2個のサーボ型傾斜計を設ける。また、リンク1は傾斜台2 Aに対して直角に取り付けられているものとする。傾斜センサー5 A, 5 Bは感度軸をそれぞれ傾斜台2 Aのx軸およびy軸に向けて配置する。

40

【0045】

これにより、傾斜台2 Aとケース4 Aのアライメントに影響されず、リンク1の鉛直軸に対する傾きを直接測定することができる。

【0046】

リンク支持機構4 Bには、図4に示すように、すべり軸受け4 B - 2を介して枠4 B - 1がケース4 AにX軸回りの回転自由に取付けられ、さらに傾斜台2 Aが、すべり軸受け4 B - 3を介して枠4 B - 1にY軸回りの回転自由に取付けられている。このような構

50

成をとることで、リンク長手軸回りの回転を拘束しながら、傾斜は自由に許すことができる。

【0047】

ロック車輪4Eおよびブレーキ4Dについては、図5に示すように、管の継手部11Aの全周に設けられた溝16にロック車輪4Eがはまりこむことにより、管内壁11とケース4Aの間にブレーキをかけ、定点で停止させることにより測定精度を向上する。

【0048】

測定後は、解放ソレノイド4Fにより、ブレーキ4Dを解放し、吊りワイヤー（ケーブル）22の索引で上方に移動する。

【0049】

非測定時および管の継手部11Aに接近するまではブレーキ4Dを解放し、管内壁とのクリアランスを大きくする。

【0050】

磁気センサー（近接センサー）駆動部では、図5に示すように、管の継手部11A近傍の内壁の一か所に取り付けられた磁気マーカー（磁石）14をマークとして、計測装置Aの回転角を検出する。具体的には、ロック車輪4Eが計測装置Aをロックした後、モーター4Gを駆動し、磁気センサー（近接センサー）4Iを内壁に沿って回転させる。その回転角をロータリーエンコーダー〔例えば、ME-30-P（マイクロテックラボラトリー社製）、MES-9（ハーモニックドライブ社製）〕4Hで読み取り、磁気センサー（近接センサー）4IがONになっている範囲の中点を磁気マーカー検出角度とする。

【0051】

次に、ターゲットユニット3の構成を図6に示す。リンク1は計測ユニット4と同様のリンク支持機構3Bで傾斜可能に支持する。管の中心位置にリンク先端を保持するため、ケース3Aにガイドとして支持輪3Cを設け、リンク先端Aが管の中心に来るようにする。

【0052】

また、上記したように、計測装置A全体の回転を検知するためには、管11, 12に設けられた磁気マーカー14, 15の位置を2カ所同時に読み取る必要があるため、ターゲットユニット3にも計測ユニット4と同様の磁気センサー駆動部を持たせる。磁気マーカー14, 15の読み取りの回転方向を1回ごとに反転させれば、計測ユニット4との間の電気的な接続はスリップリングを設けなくとも、カールコードなどで十分と考えられる。

【0053】

40mの管の測定を5分程度で行うには、図1に示すように、計測ユニット4、リンク1、ターゲットユニット3と吊りワイヤー（ケーブル）22の合計質量を1m/s以上の速度で巻き上げる巻き上げ機31および滑車32を備える。また、管の継手部では走行速度を下げるので、速度制御機能と、大まかな移動距離の測定を行う測定器33を有する。更に、計測ユニット4がブレーキ4Dをかけている間、吊りワイヤー（ケーブル）22がゆるまないようにするための張力保持機構を有する。

【0054】

また、地上側には計測装置Aからのデータを処理するためのデータ処理装置（パソコン）34およびそのI/F装置35を備える。

【0055】

図7は本発明の計測システムの管の上端治具の構成図である。

【0056】

この図において、17は管の上端治具であり、その基準方向を示す磁気マーカー18を配置しておく。

【0057】

次に、本発明の計測システムの動作方法について説明する。

【0058】

図8は本発明の測定方式の動作フローを示す図である。

10

20

30

40

50

【 0 0 5 9 】

(1) 最初に管の上端治具 1 7 と昇降ユニット 3 0 を管上部にセットする。上端治具 1 7 は最初の管継手の代わりをする物で、方位角の初期値を与える (ステップ S 1) 。

【 0 0 6 0 】

(2) 次に、リンク 1 を所定長さに伸ばして昇降ユニット 3 0 にセットし、管の下端を検出するまでブレーキ 4 D を解放して降下させる。管の下端の検出は昇降ユニット 3 0 に予めセットした管の本数で行うか、ターゲットユニット 3 に取り付けられた検出スイッチ (リミットスイッチ 3 G) で行う (ステップ S 2 ~ S 3) 。

【 0 0 6 1 】

(3) 次に、管の下端からはブレーキ 4 D を動作状態にして、低速で最初の管の継手部位置まで上昇させる (ステップ S 4) 。

10

【 0 0 6 2 】

(4) 次に、管の継手部に達すると計測ユニット 4 のロック車輪 4 E が溝 1 6 にはまってロックするので、この位置で管の磁気マーカ位置の検出と傾斜センサー 5 A , 5 B の読み取りを行い、記録する (ステップ S 5) 。

【 0 0 6 3 】

(5) 次いで、ブレーキ 4 D を解放して次の管の継手部手前まで上昇する (ステップ S 6 ~ S 8) 。

【 0 0 6 4 】

(6) 次に、移動速度を下げたブレーキ 4 D を動作状態にし、ロック車輪 4 E がロックするまで移動する (ステップ S 9 ~ S 1 0) 。

20

【 0 0 6 5 】

(7) 次に、上記 (4) ~ (6) の手順を管の上端治具に到達するまで繰り返して計測を行う。管の上端治具に到達したか否かの判定は昇降ユニット 3 0 の巻き上げ量で判定する (ステップ S 1 1) 。

【 0 0 6 6 】

(8) 次に、計測装置 A が上端に達したら計測を停止する (ステップ S 1 2) 。

【 0 0 6 7 】

(9) 次に、データ処理装置 3 4 からの測定データのダウンロード指令を待ち (ステップ S 1 3) 、データ処理装置 3 4 からのダウンロード指令で測定データがダウンロードされ、地上側のデータ処理装置 3 4 で位置の計算を行う (ステップ S 1 4) 。

30

【 0 0 6 8 】

また、上記実施例で示したロック機構およびブレーキ機構を省略し、巻き上げ機の巻き取り長さ調整により計測装置の位置決めを行うようにしてもよい。つまり、巻き上げ機によって吊りワイヤーを一定刻みで巻き上げ、それぞれの地点ごとに計測ユニットで計測を行うようにしてもよい。

【 0 0 6 9 】

その方法は以下のようなになる。

【 0 0 7 0 】

(1) 昇降ユニットと管の上端治具とを管上部にセットし、計測装置の挿入により方位角の初期値を与え、

40

(2) 管下端を検出するまで計測ユニットを降下させ、

(3) 管下端からは巻き上げ機によって吊りワイヤーを一定量刻みで巻き上げ、それぞれの地点ごとに計測ユニットで磁気センサーによる管の磁気マーカ位置と傾斜センサーによる傾斜角度の読み取りを行い、記録し、

(4) 上記 (3) 工程を管の上端治具に到達するまで繰り返して計測を行う。このように構成すると、巻き上げ量に累積誤差が積算されるので、ロック機構を有する方法に比べると計測精度は落ちるが、装置としては大幅に簡略化され、低コスト化を図ることができる。

【 0 0 7 1 】

50

なお、本発明は上記実施例に限定されるものではなく、本発明の趣旨に基づき種々の変形が可能であり、これらを本発明の範囲から排除するものではない。

【産業上の利用可能性】

【0072】

本発明の竖穴深度掘削における掘削先端位置計測システムは、土壌改良等の竖穴の掘削における自動測量システムとして利用可能である。

【図面の簡単な説明】

【0073】

【図1】本発明の竖穴深度掘削における掘削先端位置の測定原理の説明図である。

【図2】本発明に係る方位角の算出の説明図である。

10

【図3】本発明の竖穴深度掘削における掘削先端位置計測システムの構成図である。

【図4】本発明に係る計測装置のリンク支持機構の構成図である。

【図5】本発明に係る計測装置のロック車輪と磁気センサー駆動部の構成図である。

【図6】本発明に係る計測装置のターゲットユニットの構成図である。

【図7】本発明の計測システムの管の上端治具の構成図である。

【図8】本発明の測定方式の動作フローを示す図である。

【図9】従来の竖穴深度掘削における掘削先端位置の測定システムの模式図である。

【符号の説明】

【0074】

A	計測装置	20
1	リンク	
1 A	リンク先端	
2 A , 2 B	傾斜台	
3	ターゲットユニット	
3 A , 4 A	ケース	
3 B , 4 B	リンク支持機構	
3 C , 4 C	支持輪	
3 D , 4 G	モーター	
3 E , 4 H	エンコーダー	
3 F , 4 I	磁気センサー	30
3 G	リミットスイッチ	
4	計測ユニット	
4 B - 1	枠	
4 B - 2 , 4 B - 3	すべり軸受け	
4 D	ブレーキ	
4 E	ロック車輪(球)	
4 F	ブレーキの解放ソレノイド	
5 A , 5 B	傾斜センサー(サーボ型傾斜計)	
1 1 ~ 1 3	管	
1 1 A , 1 2 A	管の継手部	40
1 4 , 1 5 , 1 8	磁気マーカー	
1 6	溝	
1 7	管の上端治具	
2 1	管入り口部	
2 2	吊りワイヤー(ケーブル)	
3 0	昇降ユニット	
3 1	巻き上げ機	
3 2	滑車	
3 3	測定器(地上側)	
3 4	データ処理装置(パソコン)	50

3 5 I / F 装置

【 図 1 】

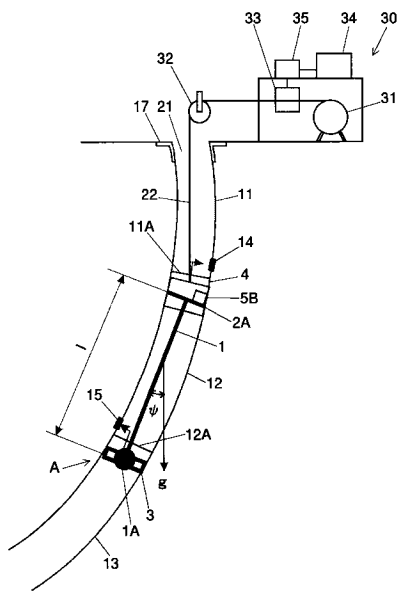

【 図 2 】

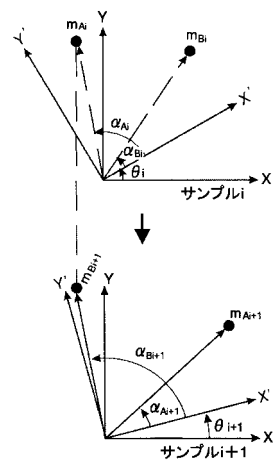

【 図 3 】

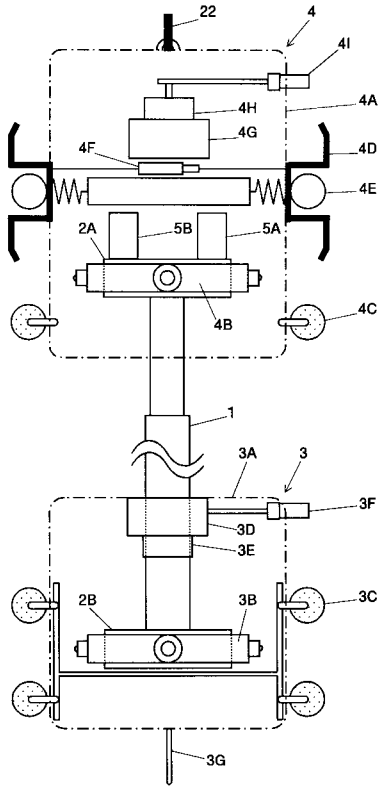

【 図 4 】

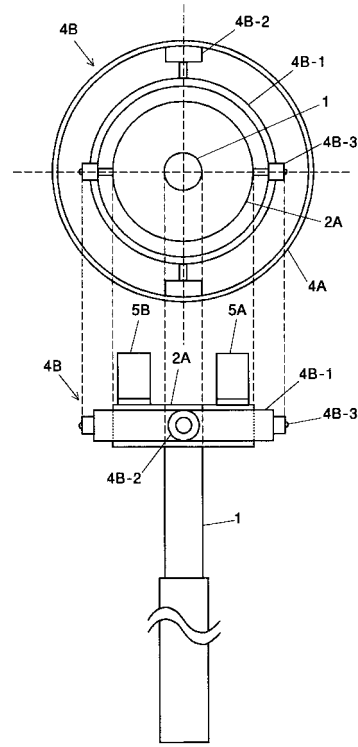

【 図 5 】

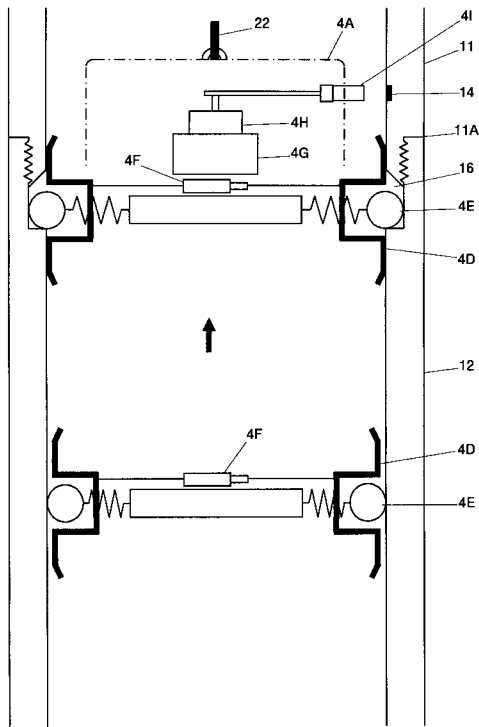

【 図 6 】

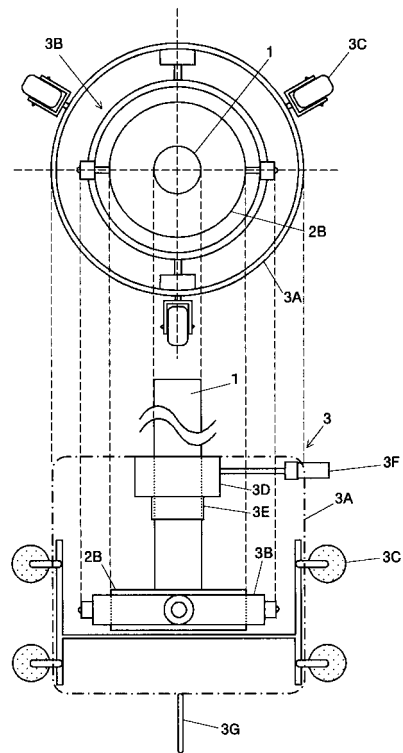

【図7】

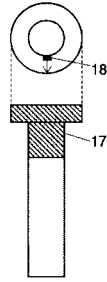

【図8】

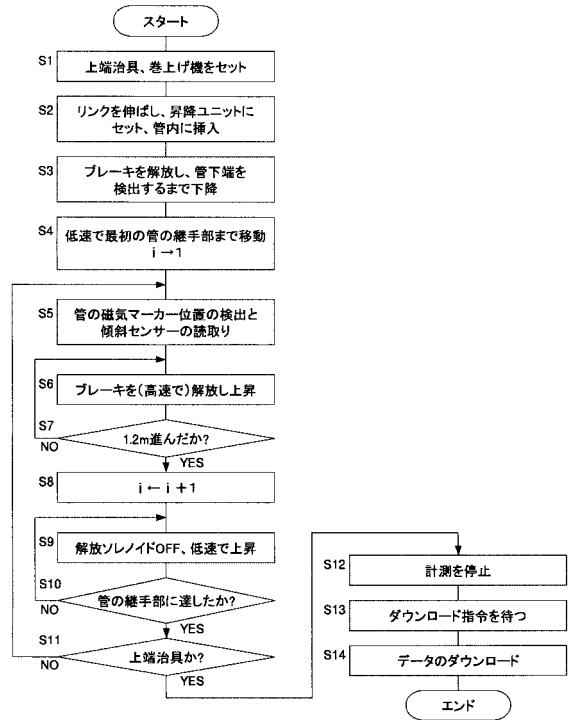

【図9】

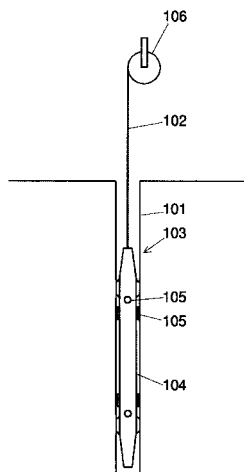

フロントページの続き

- (72)発明者 鴨下 庄吾
東京都国分寺市光町二丁目8番地38 財団法人 鉄道総合技術研究所内
- (72)発明者 朝比奈 峰之
東京都国分寺市光町二丁目8番地38 財団法人 鉄道総合技術研究所内
- (72)発明者 渡邊 元
東京都国立市北1-7-23 国立ビル3F 株式会社ジェイアール総研情報システム内

審査官 うし 田 真悟

- (56)参考文献 特開平10-288522(JP,A)
登録実用新案第3082834(JP,U)
特開平07-189590(JP,A)

- (58)調査した分野(Int.Cl., DB名)
- | | |
|------|-------|
| G01C | 15/00 |
| G01C | 7/06 |
| G01C | 9/00 |
| E21D | 9/06 |
| E21D | 1/00 |