

(51) Int.Cl. ⁷	識別記号	F I		テ-マコード [*] (参考)
G06T 1/00		G06F 15/62	380	5B057
G01C 7/06		G01C 7/06		
15/00		15/00		A

審査請求 未請求 請求項の数 5 O L (全11頁)

(21)出願番号	特願平11 - 217092	(71)出願人	390021577 東海旅客鉄道株式会社 愛知県名古屋市中村区名駅1丁目1番4号
(22)出願日	平成11年7月30日(1999.7.30)	(71)出願人	000173784 財団法人鉄道総合技術研究所 東京都国分寺市光町2丁目8番地38
		(71)出願人	000200253 川鉄情報システム株式会社 東京都江東区南砂式丁目36番11号
		(74)代理人	100082500 弁理士 足立 勉 (外1名)

最終頁に続く

(54) 【発明の名称】トンネル壁面の展開画像作成装置

(57) 【要約】

【課題】 光学系の構造を簡素化でき、画像分解能を高めることができるうえ、トンネル壁面の展開画像からトンネル壁面の変状を正確に把握できる。

【解決手段】 展開画像作成装置は、トンネル内を移動中、所定タイミングごとにラインセンサカメラにより分割ラインデータを取り込む。そして取り込まれた分割ラインデータにつき、各画素の位置を仮想結像面上からトンネル壁面上に変換し、変換後の位置間隔を求め、その位置間隔に応じて分割ラインデータの画素間隔を補正する。つまり、仮想結像面上の (f , V_k) をトンネル壁面上の (X_k , Y_k) に変換し、 (X_k , Y_k) と (X_{k+1} , Y_{k+1}) との間隔を求め、この間隔に応じて画素間隔を補正する。展開画像作成装置は、この補正後、展開画像を作成するため、展開画像から測定される変状の幅・長さ等は、実際のトンネル壁面の変状の幅・長さ等を正確に反映したものとなる。

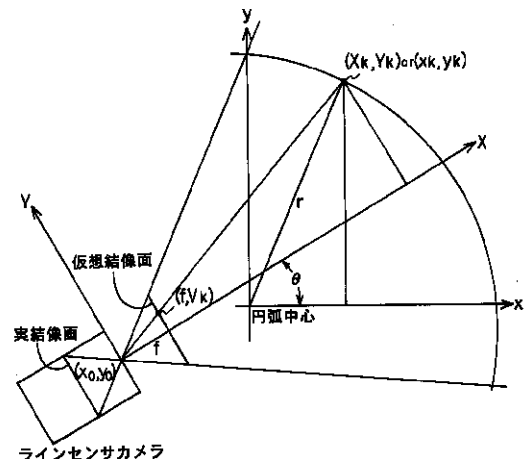

ラインセンサカメラ

- X, Y : カメラ座標系(レンズ中心を原点とする)
- x, y : トンネル座標系(トンネルの円弧中心を原点とする)
- x₀, y₀ : トンネル座標系の原点とカメラ座標系の原点との差(既知)
- r : トンネル半径(既知)
- f : カメラの焦点距離(既知)
- V_k : 仮想結像面上の座標(既知)
- X_k, Y_k : カメラ座標系の点 (f , V_k) に対するトンネル壁面上の点
- x_k, y_k : カメラ座標系の点 (X_k, Y_k) をトンネル座標系で表した点
- θ : X軸とx軸とがなす角度

【特許請求の範囲】

【請求項 1】 トンネル内を移動可能な車両と、前記車両に搭載され、前記トンネルの周方向に沿ったラインを複数に分割した分割ラインのそれぞれに対応づけられて設置され、その対応づけられた分割ラインを撮影して分割ラインデータとして出力する複数のラインセンサカメラと、

所定タイミングごとに前記複数のラインセンサカメラが出力した分割ラインデータを取り込むデータ取込手段と、前記データ取込手段によって取り込まれた各分割ラインデータにつき、分割ラインデータを構成する各画素の位置をラインセンサカメラの結像面上からトンネル壁面上に変換し、該変換後の位置間隔を求め、その位置間隔に応じて分割ラインデータの画素間隔を補正する画素間隔補正手段と、

前記画素間隔補正手段による補正後の分割ラインデータに基づいて前記トンネル壁面の展開画像を作成する展開画像作成手段とを備えたことを特徴とするトンネル壁面の展開画像作成装置。

【請求項 2】 前記車両のカントを検出可能なカント検出手段を備え、前記画素間隔補正手段は、前記カント検出手段により検出されたカントを加味した上で前記分割ラインデータを構成する各画素の位置をラインセンサカメラの結像面上からトンネル壁面上に変換することを特徴とする請求項 1 記載のトンネル壁面の展開画像作成装置。

【請求項 3】 前記車両のカントを検出可能なカント検出手段と、前記カント検出手段により検出されたカントに基づいて前記分割ラインデータの各画素のトンネル周方向の位置を補正するカント補正手段とを備え、前記展開画像作成手段は、前記カント補正手段により補正された場合にはその補正後の分割ラインデータに基づいて前記トンネル壁面の展開画像を作成することを特徴とする請求項 1 又は 2 記載のトンネル壁面の展開画像作成装置。

【請求項 4】 車両の車輪が所定量回転するごとに所定タイミングを発生させるタイミング発生手段を備え、データ取込手段は、このタイミング発生手段が発生する所定タイミングごとに複数のラインセンサカメラが出力した分割ラインデータを取り込むことを特徴とする請求項 1 ~ 3 のいずれかに記載のトンネル壁面の展開画像作成装置。

【請求項 5】 前記データ取込手段によって取り込まれた分割ラインデータと前記タイミング発生手段の発生する所定タイミングに基づいて得られる距離データとを対応づけるデータ加工手段と、前記所定タイミングの発生する間隔が予め設定した所定距離と一致しているか否かを判断する判断手段と、

前記所定タイミングの発生する実際の間隔が前記所定距離と一致していないと前記判断手段により判断された場合には、その実際の間隔に応じて前記距離データを補正する距離補正手段とを備えたことを特徴とする請求項 4 記載のトンネル壁面の展開画像作成装置。

【発明の詳細な説明】

【 0 0 0 1 】

【発明の属する技術分野】本発明は、鉄道・道路トンネル等のトンネル壁面の覆工面の変状を追跡調査するのに適したトンネル壁面の展開画像作成装置に関する。

【 0 0 0 2 】

【従来の技術】トンネルは、地山の土圧・凍上圧・有害水などの外因、設計・施工の不適切、経年による材質劣化などの内因によって、クラック、目地切れ、食い違い、コンクリートの剥離・剥落などの変状現象が生じる。

【 0 0 0 3 】従来、これらの変状の追跡は、人間が列車の走る合間を縫って、目視を主体に実施し、進行の顕著なものは計器による測定（例えばひび割れ間隔の測定）ならびに覆工背面の調査などを行い、原因を明らかにして、補修・改良につなげている。また、変状の記録は、現地のスケッチをもとにトンネル展開図を作成し、クラックの幅・長さなどについて前回と今回の検査結果の比較を行い、健全性の判定を行っている。

【 0 0 0 4 】一方、人間が手作業でこのようなトンネル変状の追跡を行う方法では、変状の見落としや位置の違い・個人差による判定のバラツキなどがあり、信頼性に欠けることがある。

【 0 0 0 5 】この点に鑑み、トンネル変状の追跡を行うための装置が開発されている。例えば、特開平 6 - 4 2 3 0 0 号公報には、トンネル内を走行する車両上に設置されたトンネル壁面撮影用センサカメラを用い、カメラ前面に配置した曲面鏡を介してトンネル壁面に対して進行方向と直角方向のトンネル断面スキャンを行い、車上に設置されたデータ蓄積装置に順次そのデータを蓄積することにより、トンネル壁面の展開画像を得るトンネル検査装置が開示されている。このトンネル検査装置では、トンネル壁面を曲面鏡に映し、これを 1 台の 1 次元センサカメラで撮影して、トンネル周方向のラインデータとし、このラインデータを移動距離に応じて並べることにより、トンネル壁面の展開画像を得ている。

【 0 0 0 6 】

【発明が解決しようとする課題】しかしながら、特開平 6 - 4 2 3 0 0 号公報のトンネル検査装置では、トンネルの断面形状に合わせて、曲面鏡の形状設計及びカメラのレンズの光学設計を行わなければならないが、トンネルの断面形状は一定ではないため、この設計作業が非常に複雑になるという問題がある。

【 0 0 0 7 】また、進行方向のある位置におけるトンネルの周方向のラインを曲面鏡に映し出し、これを一台の

ラインセンサで撮影するため、画像分解能が低くなり、幅の細かいクラックなどを捉えることが難しく、また、トンネルの周方向のライン上の各点とラインセンサとの距離の最小、最大の差が大きくなり、画像のボケとなってあらわれるという問題がある。

【0008】そこで、このような問題点に鑑み、複数のラインセンサカメラを備えた車両をトンネル検査装置として採用することが考えられる。この装置では、各ラインセンサカメラは、トンネルの周方向に沿ったラインを複数に分割した分割ラインのそれぞれに対応づけられて設置されており、その対応づけられた分割ラインを撮影して分割ラインデータとして出力する。この装置によれば、特開平6-42300号公報のトンネル検査装置に比べて、光学系の構造が簡素化されるうえ、一台のラインセンサがライン全体を撮影するのではなく複数のラインセンサがそれぞれに対応する分割ラインを撮影するため画像分解能が高くなる。

【0009】一般に、ラインセンサカメラの結像面とトンネル壁面とが平行な場合は、ラインセンサの各画素には撮影対象のトンネル壁面が等間隔に投影される。ところがこれら両方の面が平行になっていることは殆どないため、ラインセンサの結像面上の間隔は一定であったとしても、ラインセンサカメラの結像面に投影された実際のトンネル壁面上の間隔は一定ではない。このためラインセンサカメラで撮影された画像をそのまま用いて、クラックの幅・長さ等を測定したとしても、実際のクラックの幅・長さ等を正確に計測したことはない。

【0010】また、線路のカーブ等のように路面にカントがある箇所では、カントがない箇所に対して、ラインセンサの角度がトンネルの周方向にずれることになるので、やはり、撮影した画像を元にしてトンネル壁面のクラックの幅・長さ等を正確に算出することができなくなる。

【0011】本発明は上記課題に鑑みなされたものであり、その目的は、光学系の構造を簡素化でき、画像分解能を高めることができるうえ、トンネル壁面の展開画像からトンネル壁面の変状を正確に把握できるトンネル壁面の展開画像作成装置を提供することにある。

【0012】

【課題を解決するための手段及び発明の効果】上記課題を解決するため、本発明のトンネル壁面の展開画像作成装置は、トンネル内を移動可能な車両と、前記車両に搭載され、前記トンネルの周方向に沿ったラインを複数に分割した分割ラインのそれぞれに対応づけられて設置され、その対応づけられた分割ラインを撮影して分割ラインデータとして出力する複数のラインセンサカメラと、所定タイミングごとに前記複数のラインセンサカメラが出力した分割ラインデータを取り込むデータ取込手段と、前記データ取込手段によって取り込まれた各分割ラインデータにつき、分割ラインデータを構成する各画素

の位置をラインセンサカメラの結像面上からトンネル壁面上に変換し、該変換後の位置間隔を求め、その位置間隔に応じて分割ラインデータの画素間隔を補正する画素間隔補正手段と、前記画素間隔補正手段による補正後の分割ラインデータに基づいて前記トンネル壁面の展開画像を作成する展開画像作成手段とを備えたことを特徴とする。

【0013】この展開画像作成装置は、曲面鏡を使用しないため、特開平6-42300号公報に開示された装置に比べて、曲面鏡の形状をトンネル形状に合わせて設計するという複雑な作業が不要となり、光学系の構造が簡素化される。また、一台のラインセンサカメラがライン全体を撮影するのではなく、複数のラインセンサカメラがそれぞれに対応する分割ラインを撮影するものであるため、前出の公報に開示された装置に比べて、画像分解能が高くなる。更に、ラインセンサカメラで撮影された分割ラインデータの各画素の位置をラインセンサカメラの結像面上からトンネル壁面上に変換し、変換後の位置間隔に応じて分割ラインデータの画素間隔を補正した後、展開画像を作成する。つまり、ラインセンサカメラの結像面に投影された実際のトンネル壁面上の間隔は一定でないため、結像面上での各画素の位置をトンネル壁面上に変換することによりトンネル壁面の形状を考慮した画素間隔とした上で、展開画像を作成する。この結果、展開画像に現れるクラックの幅・長さ等は、実際のクラックの幅・長さ等を測定したのと同等になり、トンネル壁面の展開画像からトンネル壁面の変状を正確に把握できる。なお、変換に当たっては、毎回演算を行ってもよいが、予め変換前と変換後との対応関係を記憶媒体に記憶しておき、この対応関係に基づいて変換してもよい。

【0014】本発明の展開画像作成装置は、車両のカントを検出可能なカント検出手段を備え、画素間隔補正手段は、カント検出手段により検出されたカントを加味した上で分割ラインデータを構成する各画素の位置をラインセンサカメラの結像面上からトンネル壁面上に変換するように構成してもよい。この場合、カメラ結像面上からトンネル壁面上への変換をより正確に行うことができるので、トンネル壁面の展開画像からトンネル壁面の変状をより正確に把握できる。

【0015】また、本発明の展開画像作成装置は、車両のカントを検出可能なカント検出手段と、このカント検出手段により検出されたカントに基づいて前記分割ラインデータを補正するカント補正手段とを備え、展開画像作成手段は、カント補正手段により補正された場合にはその補正後の分割ラインデータに基づいて前記トンネル壁面の展開画像を作成するように構成してもよい。この場合、カントによる展開画像の歪みを解消することができ、トンネル壁面の展開画像からトンネル壁面の変状をより正確に把握できる。なお、カント検出手段として

は、例えば周知のジャイロや傾斜計を使用可能である。

【0016】ところで、ラインセンサカメラで撮影した画像を元にしてトンネル壁面のクラックの幅・長さ等を正確に算出するためには、車両の速度等にかかわらず所定距離進むごとに1ラインずつ画像データを取り込むことが望ましい。この点を考慮すれば、本発明の展開画像作成装置は、車両の車輪が所定量回転するごとに所定タイミングを発生させるタイミング発生手段を備え、データ取込手段は、このタイミング発生手段が発生する所定タイミングごとに複数のラインセンサカメラが出力した分割ラインデータを取り込むように構成することが好ましい。

【0017】このようにタイミング発生手段を備えた場合には、更に、データ取込手段によって取り込まれた分割ラインデータと所定タイミングに基づいて得られる距離データとを対応づけるデータ加工手段と、所定タイミングの発生する間隔が予め設定した所定距離と一致しているか否かを判断する判断手段と、所定タイミングの発生する実際の間隔が所定距離と一致していないと判断手段により判断された場合にはその実際の間隔に応じて距離データを補正する距離補正手段とを備えていることが好ましい。このような構成を採用することにより、トンネル壁面の展開画像からトンネルの奥行き方向の長さをより正確に求めることができる。

【0018】

【発明の実施の形態】以下に、本発明の好適な実施形態を図面に基いて説明する。図1は本実施形態のトンネル壁面撮影装置の概略斜視図、図2はラインセンサカメラの配置図である。本実施形態のトンネル壁面展開画像作成装置10は、単線トンネル撮影用であり、移動車両11と、ラインセンサカメラC1～C4と、照明器具14と、カントセンサ15と、制御装置17と、画像蓄積装置18と、画像処理装置19とを備えている。

【0019】移動車両11は、トンネル51内をレール52に沿って走行可能であり、操縦部11aの後ろにコンテナボックス11bを牽引したものである。スライドアングル12、13は、コンテナボックス11bにおいて上段及び下段にそれぞれ設置されており、コンテナボックス11bの内外をスライド可能なスライド部12a、13aと、このスライド部12a、13aの先端側にてマクラギと平行な回転軸12b、13b周りに回転可能なフレーム部12c、13cとを備えている。

【0020】第1及び第4ラインセンサカメラC1、C4は、下段のスライドアングル13のフレーム部13cに取り付けられ、第2及び第3ラインセンサカメラC2、C3は、上段のスライドアングル12のフレーム部12cに取り付けられている。各ラインセンサカメラC1～C4は、露光量に応じて蓄積された二次元CCD上の電荷が電圧として出力される周知のカメラで、オートフォーカス機能が付いたもので且つラインを撮影可能な

ものであり、レール方向に走査されることにより平面的な画像が得られるものである。

【0021】各ラインセンサカメラC1～C4は、図2に示すように、トンネル51の周方向（縦断方向）に沿ったラインLを概ね4つに分割した第1～第4分割ラインL1～L4のそれぞれに対応づけられて設置されている。但し、第1～第4分割ラインL1～L4は隣り合うもの同士が重複部分を有するように定められている。また、コンテナボックス11bの右側に配置された第1及び第2ラインセンサカメラC1、C2がラインLの左側半分に

10

20

30

40

50

対応づけられ、コンテナボックス11bの左側に配置された第3及び第4ラインセンサカメラC3、C4がラインLの右側半分に

【0022】複数の照明器具14、14、...は、ラインセンサカメラC1～C4によって撮影されるラインLを同じ明るさになるように照射するために、図1に示すように、スライドアングル12、13のフレーム部12c、13cに合計10個前後取り付けられている。これにより、撮影に必要な照度がラインLに濃淡なく照射される。

【0023】カントセンサ15は、移動車両11の左右傾斜角度つまりカントを検出するものであり、図1に示すように、移動車両11のコンテナボックス11bの内部に設けられている。本実施形態ではカントセンサ15として、リアルタイムに精度よくカントデータを得るために周知のジャイロを用いている。

【0024】距離積算計16は、車輪の車軸に取り付けたロータリエンコーダ22がパルス信号を発生するごとに、図示しない内部カウンタのカウント値をカウントアップし、そのカウント数が所定数（例えば移動距離1mに相当するカウント数）に達した時点で距離積算値をカウントアップしていくものである。

【0025】制御装置17は、図示しない周知のCPU、ROM、RAMなどから構成された装置であり、移動車両11のコンテナボックス11bの内部に設けられている。この制御装置17は、カントセンサ15、距離積算計16、ロータリエンコーダ22から信号を入力できるように電氣的に接続され、また、画像蓄積装置18に信号を出力できるように電氣的に接続されている。この制御装置17は、ロータリエンコーダ22のパルス信号に基づいて移動車両11が一定距離進んだことを検知すると、各ラインセンサカメラC1～C4から分割ラインデータ（画像データ）を取り込むと共にカントセンサ15からカントデータ、距離積算計16から距離データを取り込み、それらを一つのデータに統合し統合ラインデータとして画像蓄積装置18に記憶させる。なお、統合ラインデータの構成を図3に示す。

【0026】画像処理装置19は、図示しない周知のCPU、ROM、RAM等で構成された装置であり、移動車両11のコンテナボックス11bに搭載されていてもよいが、移動車両11とは別に設置されていてもよい。この画像処理装置19は、ラインセンサカメラC1～C4ごとの分割ラインデータを移動車両11の移動距離に応じて並べることにより分割展開画像を作成し、更に、各ラインセンサカメラC1～C4ごとに作成した分割展開画像を繋ぎ合わせるによりトンネル51の壁面の展開画像を作成するものである。そして、この展開画像をディスプレイ20に表示したり、プリンタ21を通じて用紙に印字したりするものである。

【0027】次に、本実施形態の展開画像作成装置10の動作について説明する。まず、オペレータは、展開画像作成装置10の移動車両11のコンテナボックス11bを開けて、スライドアングル12、13のスライド部12a、13aを外へ引き出し、スライド部12a、13aとほぼ重なっていたフレーム部12c、13cを回動軸12b、13b周りに約90°回動する。すると、トンネル壁面展開画像作成装置10は図1に示す状態になる。続いて、オペレータは、すべての照明器具14、14、...、ラインセンサカメラC1～C4及び制御装置17のスイッチを入れ、移動車両11の操縦部11aに乗り込み、単線トンネル51のレール52に沿って、トンネル入口に向けて走行を開始する。

【0028】制御装置17は、図示しないスタートスイッチが入れられると、データ取込処理のプログラムを実行する。このプログラムが開始されると、制御装置17は、図4のフローチャートに示すように、まず制御装置17の図示しない内部カウンタのカウンタ値mをリセットする等の動作を含む初期設定を行い(S10)、次いでロータリエンコーダ22からパルス信号が入力されたか否かを判断し(S11)、パルス信号が入力されていなければ(S11でNO)、そのまま待機する。一方、ロータリエンコーダ22からパルス信号が入力されたならば(S11でYES)、カウンタ値mを一つ繰り上げ(S12)、そのカウンタ値mが所定値Mと一致するか否かを判断し(S13)、一致しなければ(S13でNO)、再びS11に戻る。ここで所定値Mは次のようにして定められた値である。即ち、移動車両11の移動距離と車輪の回転量との関係から、移動車両11が一定の移動距離(ここでは1mm程度)を進むのに必要な車輪の回転量を正確に求め、その車輪の回転量に応じたパルス信号の発生回数を求め、これを所定値Mと設定したものである。さて、S13において、カウンタ値mが所定値Mと一致したならば(S13でYES)、移動車両11が一定の移動距離を進んだと判断し、各ラインセンサカメラC1～C4から分割ラインデータ、カントセンサ15からカントデータ、距離積算計16から距離データを取り込み、図3に示す統合ラインデータとして画像蓄

積装置18に蓄積する(S14)。その後、カウンタ値mをリセットし(S15)、次いでこのプログラムの終了を指示する入力となされたか否かを判断し(S16)、かかる入力となされていないならば(S16でNO)、再びS11に戻り、かかる入力となされたならば(S16でYES)、このプログラムを終了する。

【0029】移動車両11がトンネル出口から出た後、オペレータは移動車両11を停止させ、すべての照明器具14、14、...、ラインセンサカメラC1～C4、制御装置17のスイッチを切る。制御装置17のスイッチが切られると、図4のS16にて肯定判定され、データ取込処理のプログラムが終了する。続いて、オペレータは、画像処理装置19と画像蓄積装置18とを接続し、画像処理装置19のスイッチを入れる。すると、画像処理装置19は、図5に示すように、画素間隔補正ルーチン(S21)、カント補正ルーチン(S22)、分割展開画像作成ルーチン(S23)、トンネル壁面展開画像作成ルーチン(S24)を順に実行する。以下、各ルーチンについて説明する。

【0030】図6に示す画素間隔補正ルーチンでは、画像処理装置19は、まず、画像蓄積装置18に蓄積されたすべての統合ラインデータから一つの統合ラインデータを読み出し(S30)、その統合ラインデータに含まれるカントデータを読み出してカントがあるか否かを判断する(S31)。なお、カントとは、水平方向に対する移動車両11がなす角度をいい、 θ で表す。S31でカントなし即ち θ がゼロと判断されたならば(S31でNO)、画像処理装置19の図示しない内部カウンタのカウンタ値kをリセットし(S33)、次いでそのカウンタ値kを1つカウントアップし(S34)、その統合ラインデータに含まれる分割ラインデータを構成する画素群の中からk番目の画素の情報を読み出す(S35)。この画素の情報は、ラインセンサカメラの仮想結像面上の点をレンズ中心を原点とするカメラ座標系で表した点 (f, V_k) として得られる(図7参照)。なお、仮想結像面とは、説明の便宜上、レンズ中心を対象心として実結像面を点対称させた面であり、実質的に実結像面上の点と同一である。そして、この座標点 (f, V_k) をトンネル壁面上の点 (X_k, Y_k) に変換する(S36)。

【0031】ここで変換操作につき、図7に基づいて説明する。各変数の定義は図7に記載したとおりである。さて、カメラ座標系においては下式①が成り立つ。また、トンネル座標系は、カメラ座標系を時計方向に角度 α だけ回転し、さらにx方向に x_0 、y方向に y_0 だけ平行移動したものであるため、カメラ座標系における点 (X_k, Y_k) は、下記式②によりトンネル座標系における点 (x_k, y_k) に変換することができる。更に、点 (x_k, y_k) は半径rの円弧上に存在することから下記式③が成り立つ。したがって、下記式②と下記式③とか

ら下記式④が得られる。下記式①と下記式④につき
 X_k, Y_k 以外の値はすべて既知なので、下記式①と下記
 式④の連立方程式を解くことにより、 X_k, Y_k が得られ

$$f:V_k=X_k:Y_k \dots①$$

$$\begin{pmatrix} X_k \\ Y_k \end{pmatrix} = \begin{pmatrix} \cos \theta & -\sin \theta \\ \sin \theta & \cos \theta \end{pmatrix} \begin{pmatrix} X_k \\ Y_k \end{pmatrix} - \begin{pmatrix} X_0 \\ Y_0 \end{pmatrix} \dots②$$

$$X_k^2 + Y_k^2 = r^2 \dots③$$

$$(X_k \cos \theta - Y_k \sin \theta - X_0)^2 + (X_k \sin \theta + Y_k \cos \theta - Y_0)^2 = r^2 \dots④$$

【 0 0 3 3 】一方、S 3 1 でカントありと判断されたな
 らば (S 3 1 で Y E S)、既知の値を補正する (S 3
 2)。このときの様子を図 8 に示す。すなわち、上記各
 式における θ の代わりに $\theta + \alpha$ とし、上記各式におけ
 る点 (x_0, y_0) の代わりに点 (x_0', y_0') とする。
 なお、点 (x_0', y_0') は点 (x_0, y_0) 及びカント
 α に基づいて数学的に算出される。その後、既述したと
 おりの S 3 3 ~ S 3 6 の処理を行う。このように、カント
 α を考慮しているため、正確に仮想結像面上の点を

トンネル壁面上の点に変換することができる。
 【 0 0 3 4 】S 3 6 の処理が終了した後、カウント値 k
 が 1 つの分割ラインデータの総画素数 n と一致するか否
 かを判断し (S 3 7)、一致していなければ (S 3 7 で
 N O)、S 3 0 で読み出した統括ラインデータに含まれ
 る分割ラインデータを構成する画素群のうち未処理の
 のが残っているため、再び S 3 4 ~ S 3 6 の処理を繰り
 返す。一方、カウント値が総画素数 n と一致したならば
 (S 3 7 で Y E S)、仮想結像面上に観測されるすべ
 ての点 (f, V_k) に対して座標値 (X_k, Y_k) が得られ
 たことになるため、S 3 8 に進む。なお、 $k = 1, 2,$
 \dots, n であり、本実施例では $n = 4 0 9 6$ である。

【 0 0 3 5 】S 3 8 では、変換後の座標点に基づいて画

$$\text{二点間隔} = \{(X_k - X_{k+1})^2 + (Y_k - Y_{k+1})^2\}^{1/2} \dots⑤$$

【 0 0 3 8 】そして、S 3 9 において、画像蓄積装置 1
 8 に蓄積されたすべての統合ラインデータにつき S 3 0
 ~ S 3 8 の処理を行ったか否かを判断し、否定判定され
 たならば (S 3 9 で N O)、未処理の統合ラインデータ
 につき再び S 3 0 以降の処理を実行する。一方、S 3 9
 で肯定判定されたならば (S 3 9 で Y E S)、この画素
 間隔補正ルーチンを終了する。この画素間隔補正ルーチ
 ンが終了すると、統合ラインデータ中の分割ラインデー
 タはトンネル壁面の形状に即した画素間隔に補正された
 ことになる。

【 0 0 3 9 】図 1 0 に示すカント補正ルーチンでは、画
 像処理装置 1 9 は、画素間隔補正ルーチンの終了した統
 合ラインデータの中から一つの統合ラインデータを読み
 出し (S 4 0)、その統合ラインデータに含まれるカント
 データを読み出してカントがあるか否かを判断し (S

る。
 【 0 0 3 2 】
 【数 1】

素間隔を補正する。つまり、仮想結像面上における点
 $(f, V_1) \sim (f, V_n)$ をみると各画素間隔はすべて
 等しいのであるが、点 $(f, V_1) \sim (f, V_n)$ に対応
 するトンネル壁面上の点 $(X_1, Y_1) \sim (X_n, Y_n)$ を
 みると隣合う二点の間隔はそれぞれ異なっているため、
 この異なる二点間隔を仮想結像面上における点 (f, V_1)
 $\sim (f, V_n)$ の並びに反映させるのである。なお、
 トンネル壁面上の隣合う点つまり (X_k, Y_k) と $(X_{k+1},$
 $Y_{k+1})$ との間隔は下記式⑥より求めることができ
 る。

【 0 0 3 6 】例えば、図 9 に示すように、仮想結像面上
 における各画素間隔を a とし、点 (X_1, Y_1) と点 $(X_2,$
 $Y_2)$ との間隔が点 (X_2, Y_2) と点 (X_3, Y_3) と
 の間隔や点 (X_3, Y_3) と点 (X_4, Y_4) との間隔の 2
 倍だったとすると、画素間隔を補正した後の画素の並び
 は図 9 の右側のようにになる。但し、仮想結像面上では画
 素間隔つまり一画素あたりの画像幅は正規化され整数値
 であるため、トンネル壁面上の点間隔が端数を含む場合
 には正規化処理を行う。

【 0 0 3 7 】
 【数 2】

4 1)、カントがなければ (S 4 1 で N O)、S 4 3 に
 進み、カントがあれば (S 4 1 で Y E S)、その統合ラ
 インデータに含まれる分割ラインデータを構成する各画
 素のトンネル周方向の位置をカント α に応じて補正し
 (S 4 2)、その後 S 4 3 に進む。S 4 2 のカント補正
 は、例えば、ラインセンサカメラのレンズ中心からトン
 ネル壁面までの距離を超音波センサ等の距離センサによ
 り測定し、その距離に $\sin \alpha$ を乗じた値を補正量と
 し、画素のトンネル周方向の位置をこの補正量で補正す
 る。図 1 1 はカント補正の説明図である。カント補正を
 行う前では、トンネル 5 1 の所定高さを表す線は、移動
 距離に応じてカントが変化することにより本来直線状に
 表れるべきものが歪んだ曲線状に表れたのに対して、カ
 ント補正を行った後では、この線は直線状に表れる。そ
 して、S 4 3 では、画像蓄積装置 1 8 に蓄積されたすべ

20

30

40

50

ての統合ラインデータにつき S 4 0 ~ S 4 2 の処理を行ったか否かを判断し、否定判定されたならば (S 4 3 で NO)、未処理の統合ラインデータにつき再び S 4 0 以降の処理を実行する。一方、S 4 3 で肯定判定されたならば (S 4 3 で YES)、このカント補正ルーチンを終了する。このカント補正ルーチンが終了すると、統合ラインデータ中の分割ラインデータを構成する各画素のトンネル周方向の位置が正されたことになる。

【 0 0 4 0 】図 1 2 に示す分割展開画像作成ルーチンでは、画像処理装置 1 9 は、カウント値 k をリセットし (S 5 0)、続いてこのカウント値 k を一つカウントアップし (S 5 1)、カント補正ルーチンの終了した統合ラインデータの中から第 k ラインセンサカメラの統合ラインデータを読み出し、この統合ラインデータに含まれる距離データ即ち移動距離に応じて同じくその統合ラインデータに含まれる分割ラインデータを並べることにより、第 k ラインセンサカメラが撮影した画像即ち第 k 分割展開画像を作成する (S 5 2)。その後、カウント値 k がラインセンサカメラの総数 (本実施例では 4) と一致するか否かを判断し (S 5 3)、一致しなければ (S 5 3 で NO)、再び S 5 1 以降の処理を実行し、一致したならば (S 5 3 で YES)、この分割展開画像作成ルーチンを終了する。この分割展開画像作成ルーチンが終了すると、図 1 4 に示すような第 1 ~ 第 4 分割展開画像 DDP 1 ~ DDP 4 が得られる。

【 0 0 4 1 】図 1 3 に示すトンネル壁面展開画像作成ルーチンでは、画像処理装置 1 9 は、第 1 ~ 第 4 分割展開画像 DDP 1 ~ DDP 4 を読み出し (S 6 0)、次いで図 1 4 に示すように隣合う分割展開画像の重複部分をパターン認識により一致させて繋ぎ合わせることによりトンネル 5 1 の壁面の展開画像 DP を作成する (S 6 1)。なお、重複部分につき、パターン認識を用いる代わりに例えばオペレータが画像処理装置 1 9 の図示しない入力手段 (キーボードあるいはマウス) を介して重複部分を指示してもよい。

【 0 0 4 2 】ここで、本実施形態の構成と本発明の構成との関係について説明する。本実施形態の制御装置 1 7 が、本発明のタイミング発生手段及びデータ取込手段に相当し、図 4 の S 1 1 ~ S 1 3 がタイミング発生手段の処理に相当し、図 4 の S 1 4 がデータ取込手段の処理に相当する。また、本実施形態の画像処理装置 1 9 が、本発明の画素間隔補正手段、カント補正手段及び展開画像作成手段に相当し、図 6 のフローチャートが画素間隔手段の処理に相当し、図 1 0 のフローチャートがカント補正手段の処理に相当し、図 1 2 及び図 1 3 のフローチャートが展開画像作成手段の処理に相当する。

【 0 0 4 3 】上記本実施形態のトンネル壁面の展開画像作成装置 1 0 によれば以下の効果が得られる。

①特開平 6 - 4 2 3 0 0 号公報に記載されたトンネル検査装置に比べて、曲面鏡を使用しないため、曲面鏡の形

状をトンネルの形状に合わせて設計するという複雑な作業が不要となり、光学系の構造が簡素化される。

②特開平 6 - 4 2 3 0 0 号公報に記載されたトンネル検査装置に比べて、一台のラインセンサカメラがライン全体を撮影するのではなく、複数のラインセンサカメラ C 1 ~ C 4 がそれぞれに対応する分割ライン L 1 ~ L 4 を撮影するものであるため、画像分解能が高くなる。具体的には、幅 1 mm 程度のクラックまで認識できる。

③ラインセンサカメラ C 1 ~ C 4 で撮影された分割ラインデータの各画素の位置を結像面上からトンネル壁面上に変換し、変換後の位置間隔に応じて分割ラインデータの画素間隔を補正した後、展開画像を作成するため、展開画像から測定される変状の幅・長さ等は、実際のトンネル壁面の変状の幅・長さ等を正確に反映したものであり、トンネル壁面の展開画像からトンネル壁面の変状を正確に把握できる。

④分割ラインデータの各画素の位置を結像面上からトンネル壁面上に変換する際にカント を加味したうえで変換しているため、展開画像に表れるクラックの幅・長さ等をより実際に近づけることができ、トンネル壁面の変状を一層正確に把握できる。

⑤カントによるトンネル壁面の展開画像の歪みを補正しているため、トンネル壁面の変状を一層正確に把握できる。

【 0 0 4 4 】尚、本発明の実施の形態は、上記実施形態に何ら限定されるものではなく、本発明の技術的範囲に属する限り種々の形態を採り得ることはいうまでもない。

【 0 0 4 5 】例えば、上記実施形態のトンネル壁面展開画像作成装置 1 0 は単線トンネル 5 1 の壁面を撮影するものとして例示したが、図 1 5 に示すような複線トンネル 6 1 の壁面を撮影する場合には、移動車両 1 1 に 2 台のラインセンサカメラ C 1、C 2 を搭載し、複線トンネル 6 1 の左側半分を往路、右側半分を復路で撮影するようにしてもよい。

【 0 0 4 6 】また、上記実施形態では鉄道トンネルの壁面を撮影する装置について説明したが、移動車両 1 1 に例えばタイヤを取り付けて自動車トンネル内を走行できるようにして、自動車トンネルの壁面を撮影したり、工事用のトンネルの壁面を撮影してもよい。

【 0 0 4 7 】更に、上記実施形態では、カント補正を行う際、トンネル壁面までの距離に \sin を乗じた値を補正量としたが、カントセンサ 1 5 から各地点ごとのカント量 (図 8 参照) がわかるので、直接この量を補正量として用いてもよい。あるいは、カントを考慮した補正処理 (つまり S 3 1 で肯定判断された後の S 3 2 ~ S 3 6 の処理) を行った後に、カントありの区間 (つまりがゼロから徐々に増加して所定量に達し、その後徐々に減少してゼロになるまでの区間) でのラインの相関をとり、その区間におけるずれの推移から補正量を求め

てもよい。

【 0 0 4 8 】更にまた、上記実施形態では、ロータリエンコーダ 2 2 から出力されるパルス信号に基づいて所定タイミングを発生させているため、車輪が空転したりスリップしたりすることにより所定タイミングが所定距離と一致しなくなることがあるが、この場合には、距離データを適宜補正をすることが好ましい。すなわち、このように所定タイミングを発生させている場合には、データ取込手段によって取り込まれた分割ラインデータと所定タイミングに基づいて得られる距離データとを対応づけるデータ加工手段と、所定タイミングの発生する間隔が予め設定した所定距離と一致しているか否かを判断する判断手段と、所定タイミングの発生する実際の間隔が所定距離と一致していないと判断手段により判断された場合にはその実際の間隔に応じて距離データを補正する距離補正手段とを備えていることが好ましい。例えば上記実施形態における制御装置 1 7 をデータ加工手段とし、画像処理装置 1 9 を判断手段及び距離補正手段とすることができる。具体的には、車輪が空転すると、空転した区間は画素間隔が狭くなり、例えば本来 1 0 m 分が撮影されるべきところを 9 m 分しか撮影されなかったことになるため、全体が 9 m となるように空転区間の距離データを補正する。また、車輪がスリップすると、スリップした区間は画素間隔が広くなり、例えば本来 1 0 m 分が撮影されるべきところを 1 1 m 分撮影されてしまうため、全体が 1 1 m となるようにスリップ区間の距離データを補正する。このような構成を採用することにより、トンネル壁面の展開画像からトンネルの奥行き方向の長さをより正確に求めることができる。

【図面の簡単な説明】

【図 1】 本実施形態のトンネル壁面撮影装置の概略斜視図である。

【図 2】 本実施形態のラインセンサカメラの配置図である。

【図 3】 統合ラインデータの構成を表す説明図であ

【図 3】

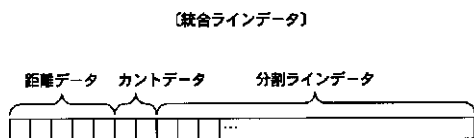

る。

【図 4】 制御装置のデータ取込処理を表すフローチャートである。

【図 5】 画像処理装置の全体的な処理を表すフローチャートである。

【図 6】 画像処理装置の画素間隔補正ルーチンを表すフローチャートである。

【図 7】 カントなしの場合の画素間隔補正の説明図である。

10 【図 8】 カントありの場合の画素間隔補正の説明図である。

【図 9】 画素間隔補正処理の前後の分割ラインデータを表す説明図である。

【図 1 0】 画像処理装置のカント補正ルーチンを表すフローチャートである。

【図 1 1】 カント補正の説明図である。

【図 1 2】 画像処理装置の分割展開画像作成ルーチンのフローチャートである。

20 【図 1 3】 画像処理装置のトンネル壁面画像作成ルーチンのフローチャートである。

【図 1 4】 分割展開画像及びトンネル壁面展開画像の説明図である。

【図 1 5】 複線トンネルを撮影する際の説明図である。

【符号の説明】

1 0・・・トンネル壁面展開画像作成装置、1 1・・・移動車両、1 1 b・・・コンテナボックス、1 2、1 3・・・スライドアングル、1 4・・・照明器具、1 5・・・カントセンサ、1 6・・・距離積算計、1 7・・・制御装置、1 8・・・画像蓄積装置、1 9・・・画像処理装置、5 1・・・単線トンネル、5 2・・・レール、C 1～C 4・・・第 1～第 4 ラインセンサカメラ、D D P 1～D D P 4・・・第 1～第 4 分割展開画像、D P・・・展開画像、L・・・ライン、L 1～L 4・・・第 1～第 4 分割ライン。

【図 5】

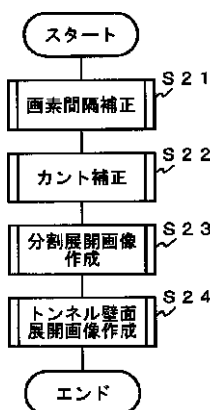

【図 9】

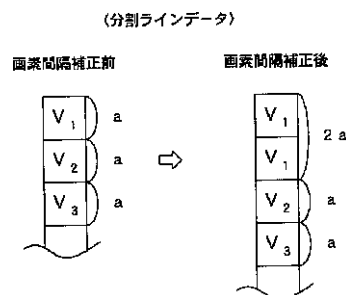

【図 1】

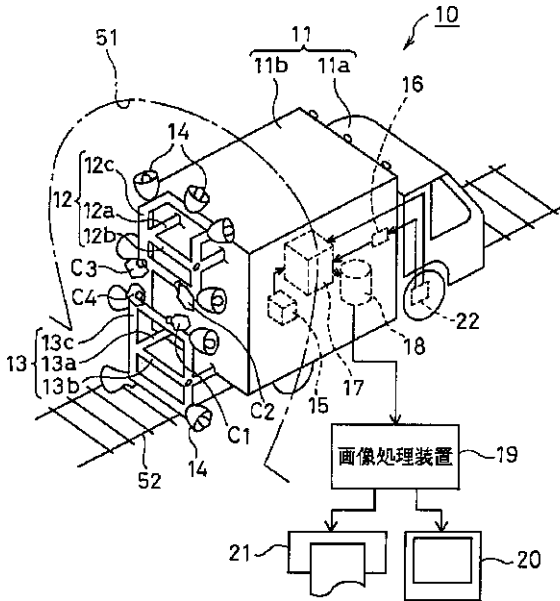

【図 2】

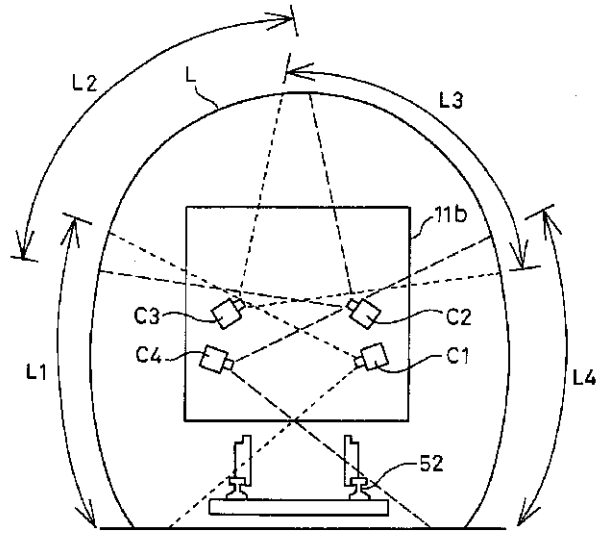

【図 7】

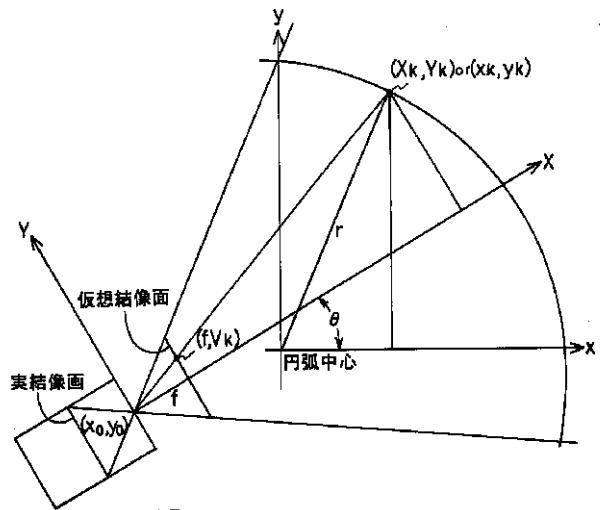

ラインセンサカメラ

X, Y : カメラ座標系(レンズ中心を原点とする)

x, y : トンネル座標系(トンネルの円弧中心を原点とする)

x₀, y₀ : トンネル座標系の原点とカメラ座標系の原点との差(既知)

r : トンネル半径(既知)

f : カメラの焦点距離(既知)

V_k : 仮想結像面上の座標(既知)

X_k, Y_k : カメラ座標系の点(f, V_k)に対するトンネル壁面上の点

x_k, y_k : カメラ座標系の点(X_k, Y_k)をトンネル座標系で表した点

θ : X軸とx軸とがなす角度

【図 4】

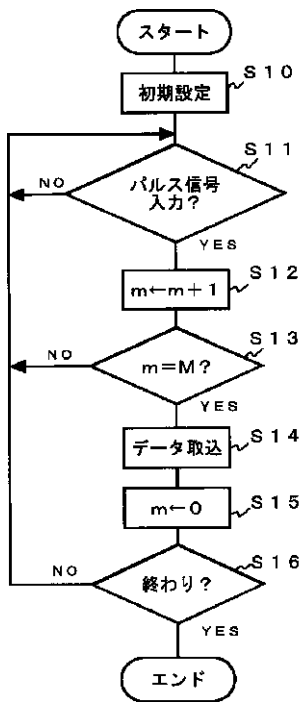

【図 6】

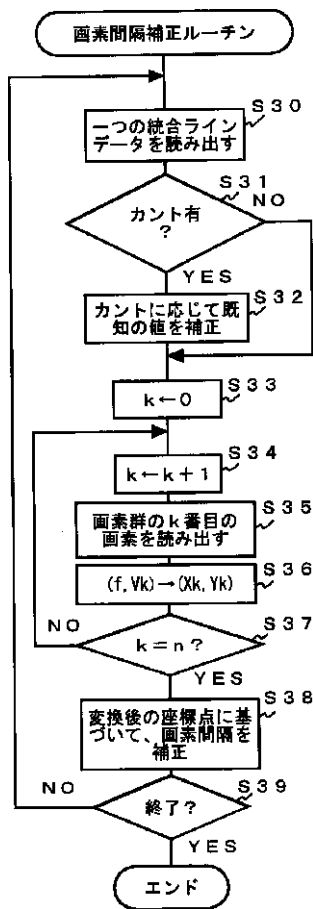

【図 8】

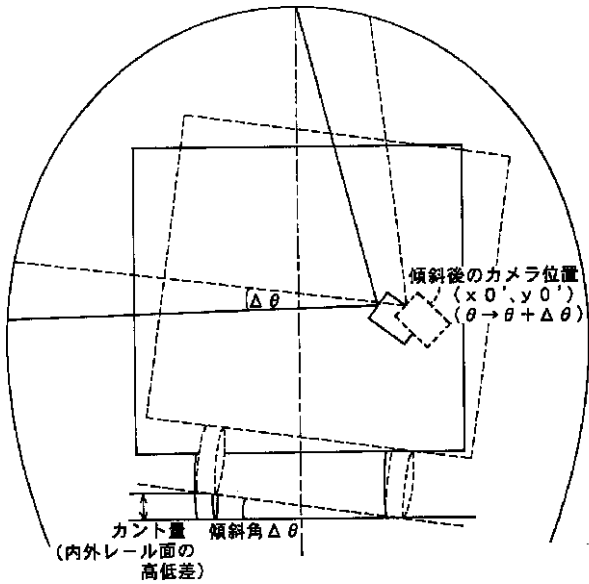

【図 11】

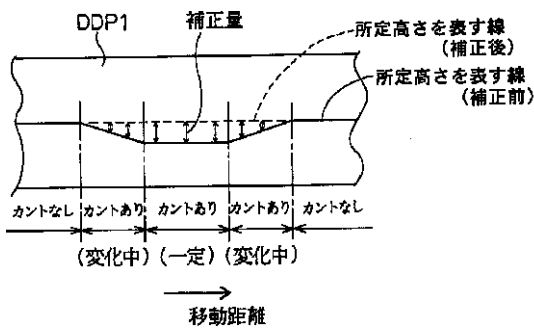

【図 14】

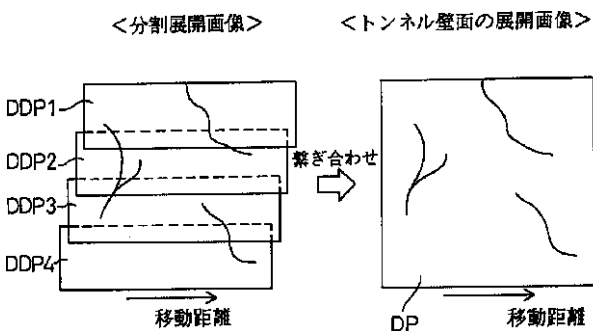

【図 10】

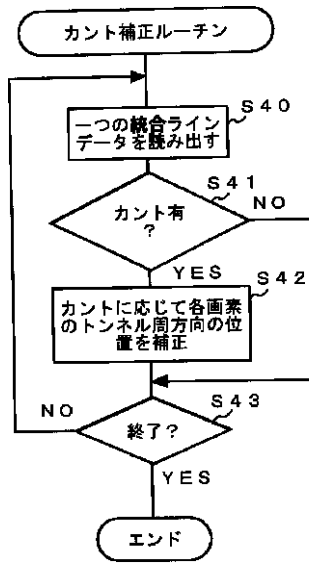

【図 13】

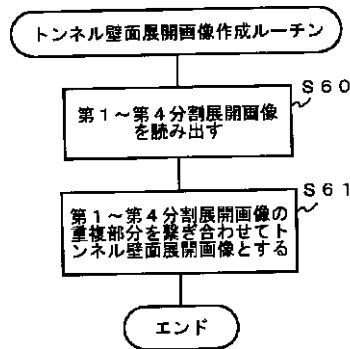

【図 15】

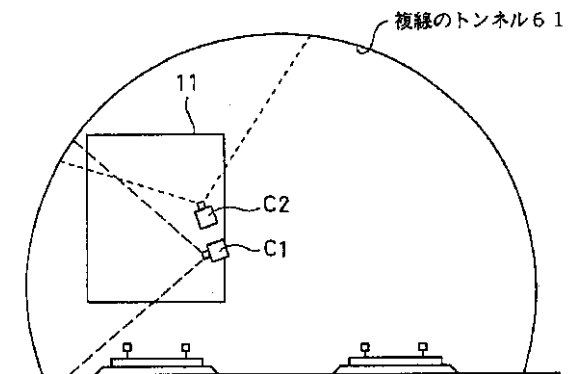

【図 12】

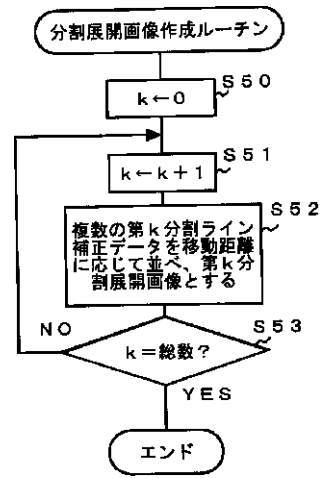

フロントページの続き

- (72)発明者 小久保 将寿
愛知県名古屋市中村区名駅一丁目1番4号
東海旅客鉄道株式会社内
- (72)発明者 神保 吉克
愛知県名古屋市中村区名駅一丁目1番4号
東海旅客鉄道株式会社内
- (72)発明者 舟橋 秀麿
愛知県名古屋市中村区名駅一丁目1番4号
東海旅客鉄道株式会社内
- (72)発明者 和仁 幸也
愛知県名古屋市中村区名駅一丁目1番4号
東海旅客鉄道株式会社内
- (72)発明者 林 直樹
愛知県名古屋市中村区名駅一丁目1番4号
東海旅客鉄道株式会社内
- (72)発明者 田近 利幸
愛知県名古屋市中村区名駅一丁目1番4号
東海旅客鉄道株式会社内
- (72)発明者 鷓飼 正人
東京都国分寺市光町二丁目8番地38 財団
法人鉄道総合技術研究所内
- (72)発明者 太田 勝
東京都国分寺市光町二丁目8番地38 財団
法人鉄道総合技術研究所内
- (72)発明者 佐藤 仁
東京都江東区豊洲3-3-3 豊洲センタ
ービル 川鉄情報システム株式会社内
- (72)発明者 高木 薫
東京都江東区豊洲3-3-3 豊洲センタ
ービル 川鉄情報システム株式会社内
- Fターム(参考) 5B057 CA08 CA12 CA16 CB08 CB12
CB16 CD12 CE10 CH08 CH11
CH20