

(19) 日本国特許庁(JP)

(12) 公開特許公報(A)

(11) 特許出願公開番号

特開2007-220032

(P2007-220032A)

(43) 公開日 平成19年8月30日(2007.8.30)

(51) Int. Cl.	F I	テーマコード (参考)
G06K 9/66 (2006.01)	G06K 9/66	5B064
G06K 9/62 (2006.01)	G06K 9/62 G	5D015
G06N 3/00 (2006.01)	G06N 3/00 560A	5L096
G06T 7/00 (2006.01)	G06T 7/00 350C	
G10L 15/16 (2006.01)	G10L 15/16	

審査請求 未請求 請求項の数 5 O L (全 14 頁)

(21) 出願番号 特願2006-43009 (P2006-43009)
 (22) 出願日 平成18年2月20日 (2006.2.20)

(71) 出願人 504174135
 国立大学法人九州工業大学
 福岡県北九州市戸畑区仙水町1番1号
 (74) 代理人 110000154
 特許業務法人はるか国際特許事務所
 (72) 発明者 山川 烈
 福岡県北九州市若松区ひびきの2-4 国立大学法人九州工業大学内
 (72) 発明者 堀尾 恵一
 福岡県北九州市若松区ひびきの2-4 国立大学法人九州工業大学内
 (72) 発明者 高取 純一
 福岡県北九州市若松区ひびきの2-4 国立大学法人九州工業大学内

最終頁に続く

(54) 【発明の名称】 時系列データ認識方法、時系列データ認識装置及びプログラム

(57) 【要約】

【課題】時系列データの推移をデータ認識に反映させて、認識精度を向上させることができる時系列データ認識方法、時系列データ認識装置及びプログラムを提供すること。

【解決手段】時系列データを構成する各入力ベクトル $x(t)$ と結合重みベクトル W_j との類似度、及び勝者余韻ベクトル $Y(t)$ と経験重みベクトル U_j との類似度、に基づいて勝者ユニットを選出する。そして、選出された勝者ユニットに従って勝者余韻ベクトル $Y(t)$ を更新する。また、選出された勝者ユニットのうち一部又は全部により、認識用の時系列データを認識する。

【選択図】 図1

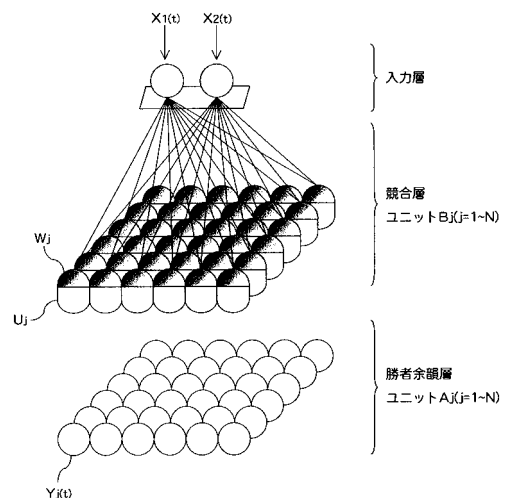

【特許請求の範囲】

【請求項 1】

複数のユニットが配置された競合層を備えるとともに、前記各ユニットに第 1 及び第 2 の重みベクトルが関連づけられた自己組織化マップの学習を学習用の時系列データを用いて行う学習ステップと、

前記自己組織化マップを用いて認識用の時系列データを認識する認識ステップと、を含み、

前記学習ステップは、

前記学習用の時系列データに対応する学習入力ベクトルを順次受け付けるステップと、

順次受け付けられた前記学習入力ベクトルと、前記各ユニットに関連づけられた前記第 1 の重みベクトルと、の類似度に基づいて、前記複数のユニットの中から一部を選出するステップと、

選出された前記ユニットに関連づけられた前記第 1 の重みベクトルを、受け付けられた前記学習入力ベクトルに近づけるステップと、

前記学習用の時系列データに対応する学習入力ベクトルを時間順に受け付けるステップと、

順次受け付けられた前記学習入力ベクトルと、前記各ユニットに関連づけられた前記第 1 の重みベクトルと、の類似度に基づいて、前記複数のユニットの中から一部を選出するとともに、選出された前記ユニットに関連づけられた前記第 2 の重みベクトルと、以前に受け付けられた前記学習入力ベクトルに対する勝者ユニットの履歴を示す勝者余韻ベクトルと、の類似度に基づいて、選出された前記一部のユニットの中から 1 の勝者ユニットを選出するステップと、

選出された前記勝者ユニットに関連づけられた前記第 2 の重みベクトルを前記勝者余韻ベクトルに近づけるステップと、

選出された前記勝者ユニットに従って前記勝者余韻ベクトルを更新するステップと、を含み、

前記認識ステップは、

前記認識用の時系列データに対応する認識入力ベクトルを時間順に受け付けるステップと、

順次受け付けられた前記認識入力ベクトルと、前記各ユニットに関連づけられた前記第 1 の重みベクトルと、の類似度に基づいて、前記複数のユニットの中から一部を選出するとともに、選出された前記一部のユニットに関連づけられた前記第 2 の重みベクトルと、以前に受け付けられた前記認識入力ベクトルに対する勝者ユニットの履歴を示す勝者余韻ベクトルと、の類似度に基づいて、選出された前記一部のユニットの中から 1 の勝者ユニットを選出するステップと、

選出された前記勝者ユニットに従って前記勝者余韻ベクトルを更新するステップと、

選出された勝者ユニットのうち一部又は全部により、前記認識用の時系列データを認識するステップと、を含む、

ことを特徴とする時系列データ認識方法。

【請求項 2】

請求項 1 に記載の時系列データ認識方法において、

前記勝者余韻ベクトルは、前記各ユニットに関連づけられた、該ユニットが勝者ユニットとして選出されるのに応じて更新される勝者余韻値を含む、

ことを特徴とする時系列データ認識方法。

【請求項 3】

請求項 2 に記載の時系列データ認識方法において、

前記勝者余韻値は、前記学習入力ベクトル又は前記認識入力ベクトルが受け付けられるのに従って減少する、

ことを特徴とする時系列データ認識方法。

【請求項 4】

10

20

30

40

50

複数のユニットが配置された競合層を備える自己組織化マップを用いて、時系列データを認識する時系列データ認識装置であって、

前記各ユニットに関連づけて、第 1 及び第 2 の重みベクトルを記憶する重みベクトル記憶手段と、

認識用の時系列データに対応する認識入力ベクトルを時間順に受け付ける認識入力ベクトル受付手段と、

順次受け付けられた前記認識入力ベクトルと前記第 1 の重みベクトルとの類似度、及び前記第 2 の重みベクトルと以前に前記認識入力ベクトル受付手段により受け付けられた前記認識入力ベクトルに対する勝者ユニットの履歴を示す勝者余韻ベクトルとの類似度に基づいて、前記複数のユニットの中から 1 の勝者ユニットを選出する勝者ユニット選出手段と、

10

選出された前記勝者ユニットに従って前記勝者余韻ベクトルを更新する勝者余韻ベクトル更新手段と、

選出された勝者ユニットのうち一部又は全部により、前記認識用の時系列データを認識する認識手段と、

を含むことを特徴とする時系列データ認識装置。

【請求項 5】

複数のユニットが配置された競合層を備える自己組織化マップを用いて、時系列データを認識するプログラムであって、

前記各ユニットに関連づけて、第 1 及び第 2 の重みベクトルを記憶する重みベクトル記憶手段、

20

認識用の時系列データに対応する認識入力ベクトルを時間順に受け付ける認識入力ベクトル受付手段、

順次受け付けられた前記認識入力ベクトルと前記第 1 の重みベクトルとの類似度、及び前記第 2 の重みベクトルと以前に前記認識入力ベクトル受付手段により受け付けられた前記認識入力ベクトルに対する勝者ユニットの履歴を示す勝者余韻ベクトルとの類似度に基づいて、前記複数のユニットの中から 1 の勝者ユニットを選出する勝者ユニット選出手段、

選出された前記勝者ユニットに従って前記勝者余韻ベクトルを更新する勝者余韻ベクトル更新手段、及び

30

選出された勝者ユニットのうち一部又は全部により、前記認識用の時系列データを認識する認識手段

としてコンピュータを機能させるためのプログラム。

【発明の詳細な説明】

【技術分野】

【0001】

本発明は時系列データ認識方法、時系列データ認識装置及びプログラムに関し、特に時間経過に従って内容が変化する時系列データの認識に関する。

【背景技術】

【0002】

40

ニューラルネットワークの一種である自己組織化マップ (Self-Organizing Map; SOM) は、T.Kohonenによって提案された教師なし競合学習モデルである。自己組織化とは、外部からの信号に自己を変化させ、適応することであり、自己組織化過程を簡略化したモデルが自己組織化マップである。かかる自己組織化マップによれば、外部から与えられたデータを、その内容に従って分類することが可能であり、データ認識技術への適用が広く検討されている。

【発明の開示】

【発明が解決しようとする課題】

【0003】

ところで、データ認識技術が対象とすべきデータは、例えば時系列の音圧データ群を特

50

定する音声データ、時系列の静止画像群を特定する動画像データ、時系列の筆記位置群を特定する手書き文字のデータ等、その多くが時間経過に従って内容が変化する時系列データである。ところが、従来の自己組織化マップを用いた時系列データの認識技術では、データの内容とその時間情報を同列に扱って、自己組織化マップに入力するものが多かった。このため、時系列データの推移をデータ認識に反映させることが困難であり、データ認識の精度向上に限界があった。

【0004】

本発明は上記課題に鑑みてなされたものであって、その目的は、時系列データの推移をデータ認識に反映させて、認識精度を向上させることができる時系列データ認識方法、時系列データ認識装置及びプログラムを提供することにある。

10

【課題を解決するための手段】

【0005】

上記課題を解決するために、本発明に係る時系列データ認識方法は、複数のユニットが配置された競合層を備えるとともに、前記各ユニットに第1及び第2の重みベクトルが関連づけられた自己組織化マップの学習を学習用の時系列データを用いて行う学習ステップと、前記自己組織化マップを用いて認識用の時系列データを認識する認識ステップと、を含む。

【0006】

そして、前記学習ステップは、前記学習用の時系列データに対応する学習入力ベクトルを順次受け付けるステップと、順次受け付けられた前記学習入力ベクトルと、前記各ユニットに関連づけられた前記第1の重みベクトルと、の類似度に基づいて、前記複数のユニットの中から一部を選出するステップと、選出された前記ユニットに関連づけられた前記第1の重みベクトルを、受け付けられた前記学習入力ベクトルに近づけるステップと、前記学習用の時系列データに対応する学習入力ベクトルを時間順に受け付けるステップと、順次受け付けられた前記学習入力ベクトルと、前記各ユニットに関連づけられた前記第1の重みベクトルと、の類似度に基づいて、前記複数のユニットの中から一部を選出するとともに、選出された前記ユニットに関連づけられた前記第2の重みベクトルと、以前に受け付けられた前記学習入力ベクトルに対する勝者ユニットの履歴を示す勝者余韻ベクトルと、の類似度に基づいて、選出された前記一部のユニットの中から1の勝者ユニットを選出するステップと、選出された前記勝者ユニットに関連づけられた前記第2の重みベクトルを前記勝者余韻ベクトルに近づけるステップと、選出された前記勝者ユニットに従って前記勝者余韻ベクトルを更新するステップと、を含む。

20

30

【0007】

一方、前記認識ステップは、前記認識用の時系列データに対応する認識入力ベクトルを時間順に受け付けるステップと、順次受け付けられた前記認識入力ベクトルと、前記各ユニットに関連づけられた前記第1の重みベクトルと、の類似度に基づいて、前記複数のユニットの中から一部を選出するとともに、選出された前記一部のユニットに関連づけられた前記第2の重みベクトルと、以前に受け付けられた前記認識入力ベクトルに対する勝者ユニットの履歴を示す勝者余韻ベクトルと、の類似度に基づいて、選出された前記一部のユニットの中から1の勝者ユニットを選出するステップと、選出された前記勝者ユニットに従って前記勝者余韻ベクトルを更新するステップと、選出された勝者ユニットのうち一部又は全部により、前記認識用の時系列データを認識するステップと、を含む。

40

【0008】

また、本発明に係る時系列データ認識装置は、複数のユニットが配置された競合層を備える自己組織化マップを用いて、時系列データを認識する時系列データ認識装置であって、前記各ユニットに関連づけて、第1及び第2の重みベクトルを記憶する重みベクトル記憶手段と、認識用の時系列データに対応する認識入力ベクトルを時間順に受け付ける認識入力ベクトル受付手段と、順次受け付けられた前記認識入力ベクトルと前記第1の重みベクトルとの類似度、及び前記第2の重みベクトルと以前に前記認識入力ベクトル受付手段により受け付けられた前記認識入力ベクトルに対する勝者ユニットの履歴を示す勝者余韻

50

ベクトルとの類似度に基づいて、前記複数のユニットの中から1の勝者ユニットを選出する勝者ユニット選出手段と、選出された前記勝者ユニットに従って前記勝者余韻ベクトルを更新する勝者余韻ベクトル更新手段と、選出された勝者ユニットのうち一部又は全部により、前記認識用の時系列データを認識する認識手段と、を含むことを特徴とする。

【0009】

また、本発明に係るプログラムは、複数のユニットが配置された競合層を備える自己組織化マップを用いて、時系列データを認識するプログラムであって、前記各ユニットに関連づけて、第1及び第2の重みベクトルを記憶する重みベクトル記憶手段、認識用の時系列データに対応する認識入力ベクトルを時間順に受け付ける認識入力ベクトル受付手段、順次受け付けられた前記認識入力ベクトルと、順次受け付けられた前記認識入力ベクトルと前記第1の重みベクトルとの類似度、及び前記第2の重みベクトルと以前に前記認識入力ベクトル受付手段により受け付けられた前記認識入力ベクトルに対する勝者ユニットの履歴を示す勝者余韻ベクトルとの類似度に基づいて、前記複数のユニットの中から1の勝者ユニットを選出する勝者ユニット選出手段と、選出された前記勝者ユニットに従って前記勝者余韻ベクトルを更新する勝者余韻ベクトル更新手段、及び選出された勝者ユニットのうち一部又は全部により、前記認識用の時系列データを認識する認識手段としてコンピュータを機能させるためのプログラムである。

10

【0010】

本発明では、データ認識の際、認識用の時系列データが入力される。この時系列データは認識入力ベクトルの時間順の列からなっており、各認識入力ベクトルが時間順に入力される。自己組織化マップの競合層に配置された各ユニットには、2つの重みベクトル、すなわち第1及び第2の重みベクトルが関連づけられる。第1の重みベクトルは認識入力ベクトルとの類似度(第1の類似度)が算出されるものであり、第2の重みベクトルは勝者ユニットの履歴を示す勝者余韻ベクトルとの類似度(第2の類似度)が算出されるものである。本発明によれば、競合層のユニットのうちどれが勝者ユニットであるかを、上記第1の類似度、すなわち認識入力ベクトルの内容に関する評価と、上記第2の類似度、すなわち勝者ユニットの履歴に関する評価と、を考慮して決定することができる。換言すれば、本発明では、認識入力ベクトルの内容及びその内容に至るまでの認識入力ベクトルの変化を考慮して勝者ユニットを決定することができる。このため、認識用の時系列データの推移をデータ認識に反映させて、認識精度を向上させることができる。

20

30

【0011】

なお、前記勝者余韻ベクトルは、前記各ユニットに関連づけられた、該ユニットが勝者ユニットとして選出されるのに応じて更新される勝者余韻値を含んでもよい。また、前記勝者余韻値は、前記学習入力ベクトル又は前記認識入力ベクトルが受け付けられるのに従って減少するようにしてもよい。

【発明を実施するための最良の形態】

【0012】

以下、本発明の一実施形態について図面に基づき詳細に説明する。

【0013】

本実施形態に係る時系列データ認識方法では自己組織化マップが用いられる。図1は、この自己組織化マップのネットワーク構造を示す図である。本実施形態では、同図に示す構造の自己組織化マップがコンピュータ上で管理され、これを用いてコンピュータにより時系列データの認識が行われる。同図に示すように、本実施形態に係る時系列データ認識方法で用いる自己組織化マップは、入力層、競合層、勝者余韻層の3層から構成されている点が特徴的である。

40

【0014】

入力層は、時系列データを構成する入力ベクトルの各成分が入力されるユニットが配置されている。本実施形態では、手書き数字の筆跡を示す座標の系列から生成された速度ベクトルの系列が、認識対象の時系列データとして用いられる。図2は、本実施形態において認識対象となる時系列データの生成手順を示している。同図に示すように、まずタブレ

50

ット等にユーザが数字を筆記することにより、所定時間毎の筆記位置の座標が取得される。そして、時間的に前後する筆記位置の座標の差分を演算することにより、各手書き数字について、筆記位置の速度ベクトルの系列が得られる。同図において、各手書き数字の上に描かれた丸印はタブレット等により取得される所定時間毎の筆記位置を示している。また、各手書き数字の右側に示されたグラフは、筆記位置の速度ベクトルの垂直方向及び水平方向の各成分の値の推移を示している。次式(1)に示すように、各手書き数字は、有限(例えばT個)の速度ベクトル(入力ベクトル)の系列(時系列データ)により表現され、各速度ベクトルは、次式(2)に示すように、垂直方向の成分 $x_1(t)$ 及び水平方向の成分 $x_2(t)$ を有している。ここでは、入力層に2つのユニットが配置され、一方に $x_1(t)$ が入力され、他方に $x_2(t)$ が入力される。

10

【0015】

【数1】

$$X(1), X(2), X(3), \dots, X(T) \quad \dots (1)$$

$$X(t) = [X_1(t), X_2(t)] \quad \dots (2)$$

【0016】

競合層にはN個のユニット(ここでは $N = 6 \times 6$)が正方配置されており、各ユニットには結合重みベクトル(第1の重みベクトル) W_j 及び経験重みベクトル(第2の重みベクトル) U_j が関連づけられている。入力層に時系列データを構成する各入力ベクトルが入力されると、各ユニットの結合重みベクトル W_j 及び経験重みベクトル U_j に基づいて、競合層に配置されたユニットの中から1つの勝者ユニットが選出される。結合重みベクトル W_j は、次式(3)に示すように入力ベクトルと同次元のベクトルであり、経験重みベクトル U_j は、次式(4)に示すように競合層に配置されたユニットと同数の次元数を有するベクトルである。

20

【0017】

【数2】

$$W_j = [W_{j1}, W_{j2}] \quad \dots (3)$$

$$U_j = [U_{j1}, U_{j2}, \dots, U_{jN}] \quad \dots (4)$$

30

【0018】

勝者余韻層にも、競合層に配置されたユニットと同数のN個のユニットが正方配置されている。勝者余韻層の各ユニット A_j は、競合層のユニット B_j に対応している。そして、勝者余韻層の各ユニット A_j には勝者余韻値 $Y_j(t)$ が関連づけられている。この勝者余韻値 $Y_j(t)$ は、競合層のユニット B_j が勝者ユニットに選出された場合に増加し、また時間経過に従って減少するものである。従って、次式(5)に示す、勝者余韻値 $Y_1(t) \sim Y_N(t)$ を成分とする勝者余韻ベクトル $Y(t)$ は、競合層に配置されたユニットにおける勝者ユニットの履歴を示す。

40

【0019】

【数3】

$$Y(t) = [Y_1(t), Y_2(t), \dots, Y_N(t)] \quad \dots (5)$$

【0020】

図3は、勝者余韻ベクトルの更新を説明する図である。同図において、勝者余韻層のユニット上に描かれた棒は同ユニットに関連づけられた勝者余韻値の大きさを示している。同図に示すように、時刻1で競合層のあるユニットが勝者ユニットに選出されると、時刻2でそのユニットに関連づけられた勝者余韻値が急増する。また、時刻2では競合層の別のユニットが勝者ユニットに選出されると、時刻3でそのユニットに関連づけられた勝者

50

余韻値が急増する。このとき、時刻 2 で急増した勝者余韻値は時刻 3 になると、時間経過により減少する。同様に、時刻 3 で競合層のさらに別のユニットが勝者ユニットに選出されると、時刻 4 でそのユニットに関連づけられた勝者余韻値が急増する。このとき、時刻 3 で急増した勝者余韻値は時刻 4 になると、時間経過により減少する。また、時刻 2 で急増した勝者余韻値は、時間経過によりさらに減少する。このように、勝者余韻ベクトル $Y(t)$ は、時刻 $t - 1$ 以前における勝者ユニット及びそれらが勝者ユニットに選出された順序の情報を含んでいる。

【0021】

具体的には、勝者余韻ベクトルの更新は、次式 (6) に従って行われる。同式により Y_j の値域は次式 (7) のようになる。また、式 (6) の右辺第一項に含まれる $Z_j(t)$ は、次式 (8) に示すように、時刻 t において競合層のユニット B_j が勝者ユニットに選出された場合に 1 の値をとり、選出されなかった場合に 0 の値をとる関数である。また、式 (6) の右辺に含まれる r は次式 (9) の値域をとる忘却関数であり、あるユニットが勝者ユニットに選出された場合に、それに対応する勝者余韻値が急増する程度、及び時間経過とともに勝者余韻値が減少する程度を示すパラメータである。

10

【0022】

【数4】

$$Y_j(t+1) = (1-r)Z_j(t) + rY_j(t) \quad \dots (6)$$

$$0 \leq Y_j \leq 1 \quad \dots (7)$$

20

$$Z_j(t) = \begin{cases} 1 : \text{winner} \\ 0 : \text{else} \end{cases} \quad \dots (8)$$

$$0 < r < 1 \quad \dots (9)$$

【0023】

ここで、時系列データの認識にあたって必要となる、事前準備の処理について説明する。図 4 は、この事前準備の処理を示すフロー図である。事前準備としては、まず学習用の時系列データを用いて、自己組織化マップの競合層の各ユニット B_j に関連づけられた結合重みベクトル W_j の学習を行う (S101)。さらに、同じく学習用の時系列データを用いて、各ユニット B_j に関連づけられた経験重みベクトル U_j の学習を行う (S102)。その後、既知の時系列データを学習済みの自己組織化マップに入力して、その時系列データを構成する入力ベクトルのうち最後のものに対応する勝者ユニットの識別番号を出力する (S103)。そして、その値を S103 で自己組織化マップに入力した時系列データが表す手書き数字の内容に関連づけて、判定データとして記録しておく (S104)。

30

【0024】

次に、時系列データの内容を判定する処理について説明する。図 5 は、時系列データの内容判定処理を示すフロー図である。この処理では、まず認識用の時系列データを学習済みの自己組織化マップに入力して、その時系列データを構成する入力ベクトルのうち最後のものに対応する勝者ユニットの識別番号を出力する (S501)。そして、この識別番号を上記判定データに照らして、認識用の時系列データが表す手書き数字の内容を判定し、判定結果を出力する (S502)。

40

【0025】

図 6 は、結合重みベクトルの学習処理を示すフロー図である。同図に示す処理は、図 4 の S101 の処理を詳細に示すものである。この処理では、まず結合重みベクトル W_j ($j = 1 \sim N$) を例えば乱数により初期化する (S201)。次に、事前に用意された、多数の学習用の時系列データのそれぞれを構成する入力ベクトル $x(1) \sim x(T)$ の中か

50

ら、ランダムに選択された1つ(ここでは $x(t)$ と記す)を取得する(S202)。そして、この入力ベクトル $x(t)$ と結合重みベクトル W_j ($j = 1 \sim N$)の類似度を次式(10)により算出するとともに、その値を用いて次式(11)により勝者ユニット c を選出する。すなわち、勝者ユニット c は、競合層に配置されたユニット B_j ($j = 1 \sim N$)のうち、それに対応する結合重みベクトル W_j と入力ベクトル $x(t)$ との類似度が最も大きなものである。さらに、競合層において、勝者ユニット c の近傍(所定の近傍範囲内)に配置されたユニットも選出する(S203)。

【0026】

【数5】

$$c = \arg \max_j \{X(t)^T W_j\} \quad \dots (10)$$

10

$$X(t)^T W_j \quad \dots (11)$$

【0027】

そして、勝者ユニット c 及びその近傍のユニットに関連づけられた結合重みベクトル W_j を次式(12)に従って更新する。ここで、 $W_{j \text{ new}}$ は更新後の重みベクトル W_j であり、 $W_{j \text{ old}}$ は更新前の重みベクトル W_j である。また、 α は学習係数である。

【0028】

【数6】

$$W_j^{\text{new}} = \frac{W_j^{\text{old}} + \alpha X(t)}{\|W_j^{\text{old}} + \alpha X(t)\|} \quad \dots (12)$$

20

【0029】

その後、事前に用意された入力ベクトルの中に、S202で未だ選択されていないものがないかを判断する(S205)。そして、そのようなものがあれば、それらの入力ベクトルについてS202～S204の処理を実行する。また、以上のS202～S205の処理は既定回数繰り返される(S206)。この際、上記の学習係数 α を徐々に小さくし、また上記の所定の近傍範囲を徐々に狭くする。以上の学習処理により、競合層の各ユニット B_j に関連づけられた結合重みベクトル W_j は、手書き文字で頻出する速度ベクトルに相当するものとなる。

30

【0030】

次に、図7は、経験重みベクトル U_j の学習処理を示すフロー図である。同図に示す処理は、図4のS102の処理を詳細に示すものである。この処理では、まず経験重みベクトル U_j ($j = 1 \sim N$)を例えば乱数により初期化する(S301)。次に、時間の変数 t を1に設定して(S302)、学習用の時系列データを構成する入力ベクトル $x(t)$ を取得する(S303)。そして、次式(13)により仮勝者ユニット k を決定する(S304)。ここで、次式(13)において、右辺の括弧内の式は入力ベクトル $x(t)$ と結合重みベクトル W_j の類似度を示す。さらに、次式(14)を満足する、複数の勝者候補ユニット h を決定する(S305)。ここで、 n は所与の定数である。

40

【0031】

【数7】

$$k = \arg \max_j \{X(t)^T W_j\} \quad \dots (13)$$

$$\sqrt{\sum_i (W_{ik} - W_{ij})^2} \leq \phi \quad \dots (14)$$

【0032】

その後、勝者候補ユニット h の中から、次式(15)により勝者ユニット s を選出する

50

(S306)。すなわち、すべての勝者候補ユニット h について、次式(16)により、勝者余韻ベクトル $Y(t)$ と経験重みベクトル U_j ($j = h$) との類似度を算出し、類似度が最大となる(つまり、式(16)の値が最小となる)ものを、勝者ユニット s として選出する。そして、次式(17)により、勝者ユニット s の経験重みベクトル U_s を更新する。ここで、 $U_{s\text{new}}$ は更新後の経験重みベクトル U_s であり、 $U_{s\text{old}}$ は更新前の経験重みベクトル U_s である。

【0033】

【数8】

$$s = \arg \min_j \sqrt{\sum_{i=1}^N (Y_i(t) - U_{ji})^2} \quad \dots (15)$$

10

$$\sqrt{\sum_{i=1}^N (Y_i(t) - U_{ji})^2} \quad \dots (16)$$

$$U_s^{\text{new}} = U_s^{\text{old}} + \alpha(Y(t) - U_s^{\text{old}}) \quad \dots (17)$$

【0034】

その後、上記の式(6)及び式(8)により、勝者余韻ベクトル $Y(t)$ を更新して、時刻 $t + 1$ における勝者余韻ベクトル $Y(t + 1)$ を算出する(S308)。そして、 t の値が T (学習用の時系列データを構成する入力ベクトルの個数)以上となるまで、 t を1ずつインクリメントして(S310)、S303 ~ S308を繰り返す。こうして、学習用の時系列データを構成する入力ベクトル $x(1) \sim x(T)$ を順に用いて、経験重みベクトル U_j ($j = 1 \sim N$) の学習を行う。以上の処理は他の手書き数字に対応する時系列データについても同様に行われ(S311)、さらにいずれも既定回数繰り返される(S312)。以上の学習処理により、競合層の各ユニット B_j に関連づけられた経験重みベクトル U_j は、ユニット B_j が勝者ユニットに選出される際の勝者余韻ベクトル $Y(t)$ に相当するものとなる。

20

【0035】

ここで、以上のようにして結合重みベクトル W_j 及び経験重みベクトル U_j の学習を終えた自己組織化マップを用いて、時系列データを認識する処理について説明する。図8は、時系列データの認識処理を示すフロー図であり、図4のS103及び図5のS501の処理を詳細に示すものである。この処理では、まず時間の変数 t を1に設定して(S401)、認識用の時系列データを構成する入力ベクトル $x(t)$ を取得する(S402)。そして、上式(13)により仮勝者ユニット k を決定する(S403)。さらに、上式(14)を満足する、複数の勝者候補ユニット h を決定する(S404)。

30

【0036】

その後、勝者候補ユニット h の中から、上式(15)により勝者ユニット s を選出する(S405)。すなわち、すべての勝者候補ユニット h について、上式(16)により、勝者余韻ベクトル $Y(t)$ と経験重みベクトル U_j ($j = h$) との類似度を算出し、類似度が最大となる(つまり、式(16)の値が最小となる)ものを、勝者ユニット s として選出する。

40

【0037】

次に、上記の式(6)及び式(8)により、勝者余韻ベクトル $Y(t)$ を更新して、時刻 $t + 1$ における勝者余韻ベクトル $Y(t + 1)$ を算出する(S406)。そして、 t の値が T (認識用の時系列データを構成する入力ベクトルの個数)以上となるまで、 t を1ずつインクリメントして(S408)、S402 ~ S406を繰り返す。こうして、認識用の時系列データを構成する入力ベクトル $x(1) \sim x(T)$ を順に自己組織化マップに入力して、勝者ユニット s を順次決定する。そして、最終の入力ベクトル、すなわち入力ベクトル $x(T)$ に対して得られた勝者ユニット s の識別番号 s を出力する(S409)。

50

【 0 0 3 8 】

図 1 に示す自己組織化マップにおいて、競合層の各ユニット B_j に関連づけられた結合重みベクトル W_j は、事前の学習により、手書き文字で頻出する速度ベクトルに相当するものとなっている。また、競合層の各ユニット B_j に関連づけられた経験重みベクトル U_j は、事前の学習により、ユニット B_j が勝者ユニットに選出される際の勝者余韻ベクトル $Y(t)$ に相当するものとなっている。従って、認識用の時系列データを構成する入力ベクトル $x(t)$ を自己組織化マップに時間順に入力して、入力ベクトル $x(t)$ と結合重みベクトル W_j との類似度が高く、且つ勝者余韻ベクトル $Y(t)$ と経験重みベクトル U_j との類似度が高い競合層のユニット B_j を勝者ユニット s として順次決定することにより、最終の入力ベクトル $x(T)$ に対応する勝者ユニット s は、認識用に入力した時系列データが示す手書き数字の内容に対応するものとなる。そして、本実施形態では、この勝者ユニット s の識別番号 s を、判定データに照査することにより認識用に入力した時系列データが示す手書き数字の内容を判定するようにしている。このように、本実施形態によれば、認識用の時系列データの推移をデータ認識に反映させることができるので、認識精度を向上させることができる。

10

【 0 0 3 9 】

図 9 は、上記の時系列データ認識方法を適用した時系列データ認識装置の構成を示す図である。同図に示すように、この時系列データ認識装置 10 は、入力ベクトル受付部 12、勝者候補決定部 14、結合重みベクトル記憶部 16、経験重みベクトル記憶部 18、勝者決定部 20、勝者余韻ベクトル記憶部 22、勝者余韻ベクトル更新部 24、判定部 26 及び判定データ記憶部 28 を含んでいる。これらの要素は各種のコンピュータに本実施形態に係る認識プログラムを実行させることにより実現されるものである。プログラムは、CD-ROM や DVD-ROM 等のコンピュータ読み取り可能な情報記憶媒体に格納されてよい。

20

【 0 0 4 0 】

まず、結合重みベクトル記憶部 16 は、競合層の各ユニット B_j に関連づけて結合重みベクトル W_j を記憶し、経験重みベクトル記憶部 18 は、競合層の各ユニット B_j に関連づけて経験重みベクトル U_j を記憶する。これら結合重みベクトル W_j 及び経験重みベクトル U_j の値は、図 6 及び図 7 の処理により事前に得られたものである。また、勝者余韻ベクトル記憶部 22 は、現時刻 t における勝者余韻ベクトル $Y(t)$ を記憶する。

30

【 0 0 4 1 】

入力ベクトル受付部 12 は、認識用の時系列データを構成する入力ベクトル $x(1) \sim x(T)$ を時間順に受け付ける。そして、勝者候補決定部 14 及び勝者決定部 20 は、順次受け付けられた入力ベクトル $x(t)$ と結合重みベクトル W_j との類似度、及び経験重みベクトル U_j と勝者余韻ベクトル $Y(t)$ との類似度に基づいて、競合層のユニットの中から 1 の勝者ユニットを選出する。すなわち、順次受け付けられた入力ベクトル $x(t)$ と、競合層の各ユニット B_j に関連づけられた結合重みベクトル W_j と、の類似度に基づいて、競合層のユニットの中から一部を選出するとともに、選出されたユニットに関連づけられた経験重みベクトル U_j と、勝者余韻ベクトル $Y(t)$ と、の類似度に基づいて、選出された前記一部のユニットの中から 1 の勝者ユニットを選出する。

40

【 0 0 4 2 】

具体的には、勝者候補決定部 14 は、入力ベクトル受付部 12 により受け付けられる入力ベクトル $x(t)$ 及び結合重みベクトル記憶部 16 から読み出される結合重みベクトル W_j を上式 (13) に代入し、それにより仮勝者ユニット k を決定する。さらに、上式 (14) を満足する、複数の勝者候補ユニット h を決定する。そして、勝者決定部 20 は、勝者候補ユニット h に関する経験重みベクトル U_j を経験重みベクトル記憶部 18 から読み出し、また勝者余韻ベクトル記憶部 22 から勝者余韻ベクトル $Y(t)$ を読み出し、それらを上式 (15) に代入して、勝者候補ユニット h の中から勝者ユニット s を選出する。

【 0 0 4 3 】

50

勝者余韻ベクトル更新部 24 は、勝者決定部 20 により選出された勝者ユニット s に従って勝者余韻ベクトル $Y(t)$ を更新する。すなわち、上記の式 (6) 及び式 (8) により、勝者余韻ベクトル $Y(t)$ を更新して、時刻 $t+1$ における勝者余韻ベクトル $Y(t+1)$ を算出する。

【0044】

判定データ記憶部 28 は、既知の内容の時系列データを自己組織化マップに入力して、その最後の入力ベクトルに対して選出された勝者ユニット s の識別番号 s と、既知の内容を示す内容データ (例えば手書き数字の内容を示す数字データ) と、を関連づけて記憶するものである。判定部 26 は、認識用の時系列データを構成する入力ベクトルのうち最後のもの ($x(T)$) に対して選出された勝者ベクトル s の識別番号 s を取得して、その識別番号 s に関連づけて判定データ記憶部 28 に記憶された内容データを読み出し、それを判定結果として出力する。

10

【0045】

かかる時系列データ認識装置 10 によれば、比較的軽い情報処理により、認識用の時系列データの推移をデータ認識に反映させ、認識精度を向上させることができる。従って、携帯電話機や携帯情報端末等の小型のコンピュータに適用しても、手書き文字の認識を高速且つ高精度に行うことができるようになる。

【図面の簡単な説明】

【0046】

【図 1】本実施形態に係る時系列データの認識処理において用いられる自己組織化マップのネットワーク構成図である。

20

【図 2】学習用又は認識用に自己組織化マップに入力される時系列データの生成手順を示す図である。

【図 3】勝者余韻ベクトルの更新の様子を示す図である。

【図 4】時系列データの認識のための事前準備の処理を示すフロー図である。

【図 5】時系列データの内容判定処理を示すフロー図である。

【図 6】結合重みベクトルの学習処理を示すフロー図である。

【図 7】経験重みベクトルの学習処理を示すフロー図である。

【図 8】時系列データの認識処理を示すフロー図である。

【図 9】本実施形態に係る時系列データ認識装置の構成図である。

30

【符号の説明】

【0047】

10 時系列データ認識装置、12 入力ベクトル受付部、14 勝者候補決定部、16 結合重みベクトル記憶部、18 経験重みベクトル記憶部、20 勝者決定部、22 勝者余韻ベクトル記憶部、24 勝者余韻ベクトル更新部、26 判定部、28 判定データ記憶部。

【 図 1 】

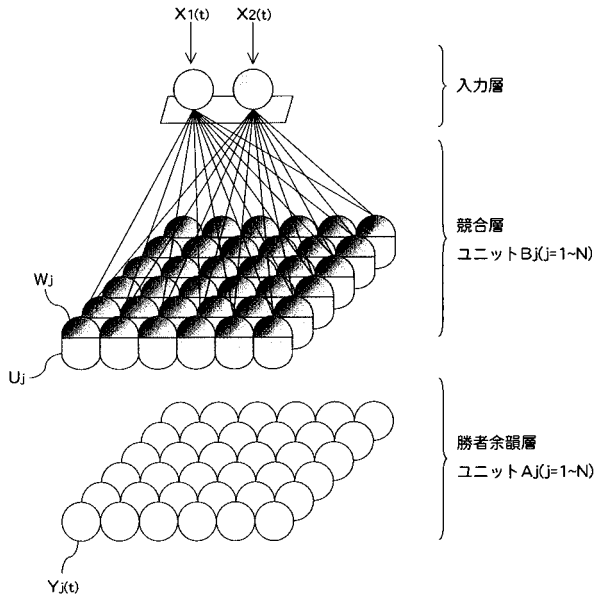

【 図 2 】

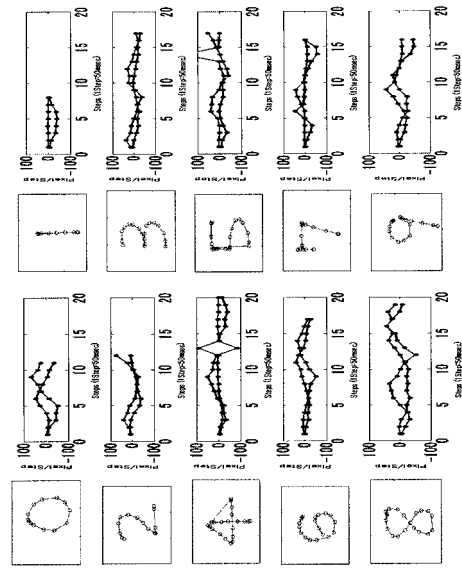

【 図 3 】

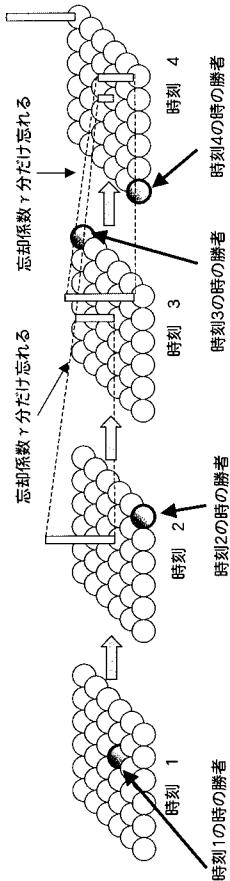

【 図 4 】

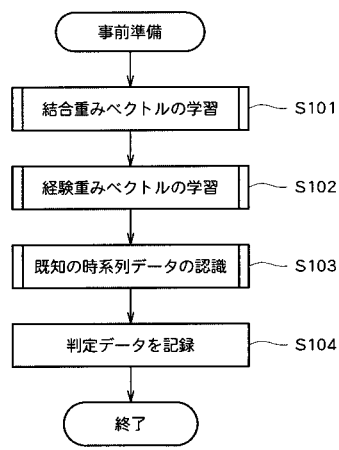

【 図 5 】

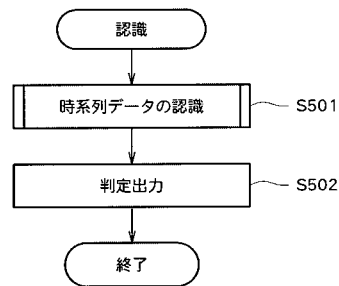

【図6】

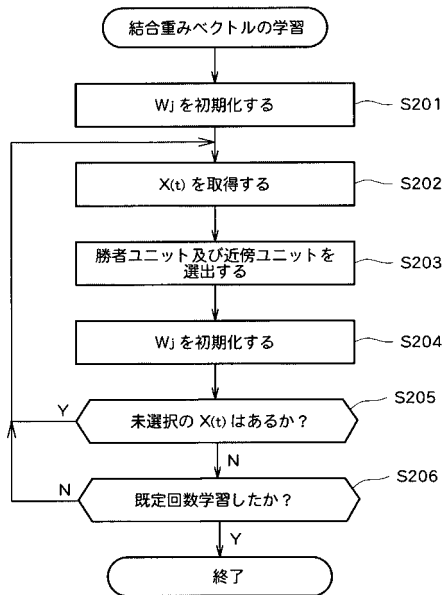

【図7】

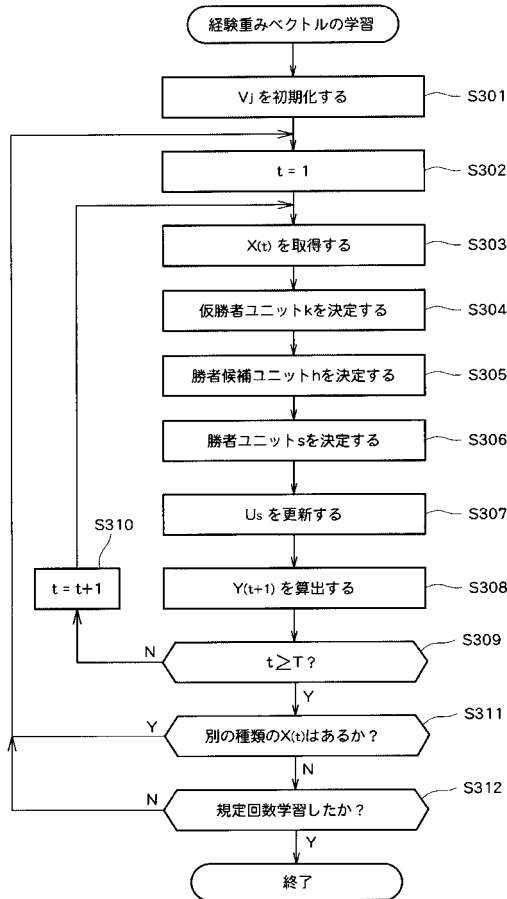

【図8】

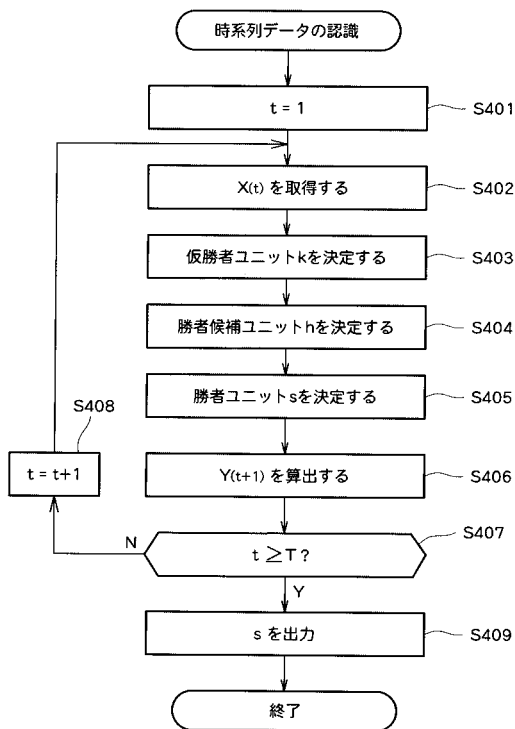

【図9】

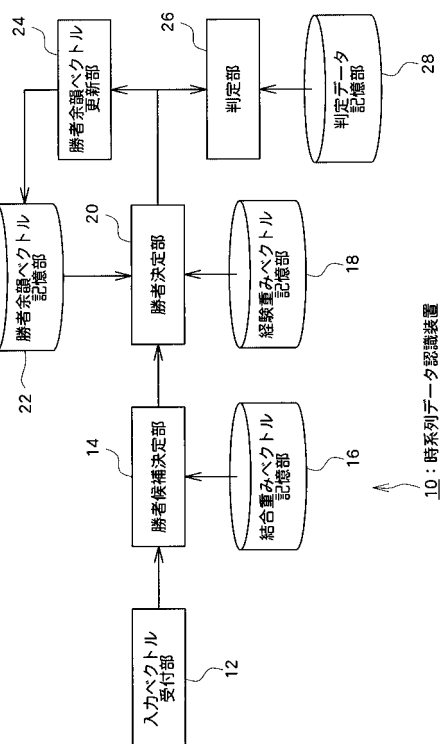

フロントページの続き

Fターム(参考) 5B064 AB04 AB13 BA05 BA06 DA27 DD05 DD11 EA08
5D015 JJ00
5L096 BA17 CA15 EA39 FA69 HA11 JA03 KA04