

(19) 日本国特許庁(JP)

(12) 公開特許公報(A)

(11) 特許出願公開番号

特開2011-115549

(P2011-115549A)

(43) 公開日 平成23年6月16日(2011.6.16)

(51) Int.Cl.  
A61H 31/00 (2006.01)

F I  
A61H 31/00

テーマコード(参考)  
4C074

審査請求 未請求 請求項の数 17 O L (全 24 頁)

(21) 出願番号 特願2010-154132 (P2010-154132)  
 (22) 出願日 平成22年7月6日(2010.7.6)  
 (31) 優先権主張番号 特願2009-246071 (P2009-246071)  
 (32) 優先日 平成21年10月27日(2009.10.27)  
 (33) 優先権主張国 日本国(JP)

(71) 出願人 506087705  
 学校法人産業医科大学  
 福岡県北九州市八幡西区医生ヶ丘1番1号  
 (74) 代理人 100121371  
 弁理士 石田 和人  
 (72) 発明者 曾我部 靖博  
 福岡県北九州市八幡西区医生ヶ丘1-1  
 学校法人産業医科大学内  
 Fターム(参考) 4C074 BB02 BB04 DD06 GG20 HH03

(54) 【発明の名称】 気道確保補助具

(57) 【要約】

【課題】 要救助者の頭部の左右倒屈を防ぎ、救助に使い勝手がよい気道確保補助具の提供。

【解決手段】 上部に開口する箱状に形成され、後側面にヒトの後頸部乃至後頭部が収容可能な幅の切込部が形成された筐体2と、上面にヒトの後頸部が収容可能な湾凹溝13aが形成された低反発部材からなり、仰臥位のヒトの後頸部を持ち上げて支持する頸部支持部材13と、筐体2の箱内で仰臥位におけるヒトの側頭部を左右から押圧することにより固定する側頭部固定具(7, 8, 9)とを備えた。

【選択図】 図1

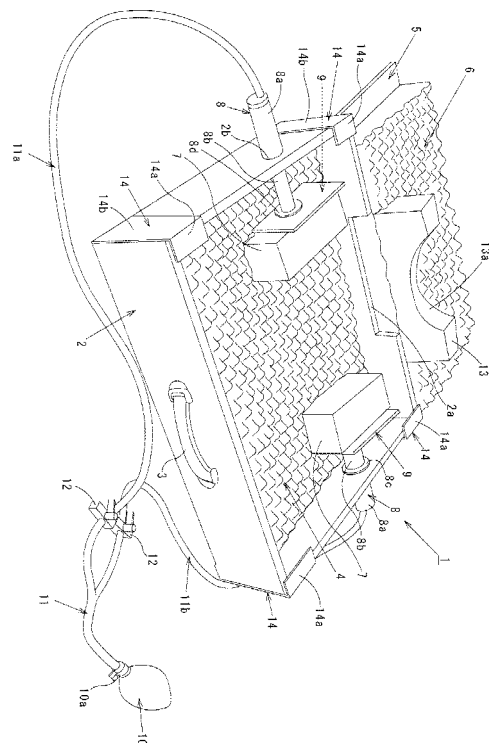

**【特許請求の範囲】****【請求項 1】**

ヒトの頭部から頸部を嗅ぐ姿勢に保持することにより気道確保の補助を行うための気道確保補助具であって、

上部が開口された箱状に形成され、後側面に仰臥位におけるヒトの後頸部乃至後頭部が収容可能な幅の切込部が形成された筐体と、

上面にヒトの後頸部が収容可能な湾凹溝が形成された低反発部材からなり、仰臥位におけるヒトの後頸部を持ち上げて支持する頸部支持部材と、

前記筐体の箱内で仰臥位におけるヒトの側頭部を左右から押圧することにより固定する側頭部固定具と、

を備えたことを特徴とする気道確保補助具。

10

**【請求項 2】**

前記筐体の後側面の外側に付設され、当該筐体の後側面から後方に向かって下方に傾斜する傾斜面を形成する上背部支持部材を備えたことを特徴とする請求項 1 記載の気道確保補助具。

**【請求項 3】**

前記上背部支持部材は板状部材で構成されており、

前記筐体の後側面の外側には、板状の前記上背部支持部材の前端部を支持する板端支持具が、前記筐体の底面からの高さが調節自在に付設されていることを特徴とする請求項 2 記載の気道確保補助具。

20

**【請求項 4】**

前記上背部支持部材は前記筐体の上部開口を掩蔽可能な板状部材であり、前記上背部支持部材を前記筐体の上部開口に取り付ける蓋取付部材を備えたことを特徴とする請求項 2 又は 3 記載の気道確保補助具。

**【請求項 5】**

前記上背部支持部材は板状部材で構成されており、前記筐体の前記切込部が形成された縁辺にスライド蝶番により枢着されており、

前記スライド蝶番は、前記上背部支持部材が開扉したときに、前記上背部支持部材の前記筐体の前記切込部に対向する辺が前記切込部の開口位置よりも下方に位置するようにスライドするように構成されていることを特徴とする請求項 2 記載の気道確保補助具。

30

**【請求項 6】**

前記上背部支持部材の上面に脱着自在に敷設された低反発部材からなる上背部支持マットを備えたことを特徴とする請求項 2 乃至 5 の何れか一記載の気道確保補助具。

**【請求項 7】**

前記上背部支持マットの下面に設けられた膨縮自在な角度微調整エアマットを備えたことを特徴とする請求項 6 記載の気道確保補助具。

**【請求項 8】**

前記上背部支持マット、前記頸部支持部材、及び前記側頭部固定具は、前記筐体内に収容可能であり、前記上背部支持部材は前記筐体の上部開口を掩蔽可能な板状部材であり、前記上背部支持部材を前記筐体の上部開口に取り付ける蓋取付部材を備えたことを特徴とする請求項 6 又は 7 記載の気道確保補助具。

40

**【請求項 9】**

前記筐体の内底面に敷設された低反発部材からなる頭部支持マットを備えたことを特徴とする請求項 1 乃至 8 の何れか一記載の気道確保補助具。

**【請求項 10】**

前記上背部支持部材の上面の傾斜下方側の辺付近に一辺が枢着された硬平板状の揚背板と、

前記揚背板と前記上背部支持部材との間に挟入された空気囊と、

前記空気囊に空気を送気するための送気部と、

を備えたことを特徴とする請求項 2 記載の気道確保補助具。

50

## 【請求項 1 1】

前記側頭部固定具は、

ヒトの左右の側頭部にそれぞれ当設させる低反発部材からなる二つの押圧クッションと

、  
前記各押圧クッションに対応して前記筐体内の左側面及び右側面に付設され、空気圧により前記押圧クッションを押圧するエアシリンダと、を備えたことを特徴とする請求項 1 乃至 1 0 の何れか一に記載の気道確保補助具。

## 【請求項 1 2】

前記側頭部固定具は、

ヒトの左右の側頭部にそれぞれ当設させる低反発部材からなる二つの押圧クッションと

、  
前記各押圧クッションに対応して前記筐体内の左側面及び右側面に付設され、空気圧により蛇腹が伸縮することによって前記押圧クッションを押圧するプッシャと、を備えたことを特徴とする請求項 1 乃至 1 0 の何れか一に記載の気道確保補助具。

## 【請求項 1 3】

空気を送気するための送気部と、

先端側が二方向に分岐し、左右の前記側頭部固定具の前記エアシリンダ又は前記プッシャと前記送気部の送気口とを接続するエアチューブと、

前記エアチューブに設けられ、前記送気部から前記各エアシリンダ又は前記各プッシャへの給気の通断を行う給気弁と、を備えたことを特徴とする請求項 1 1 又は 1 2 に記載の気道確保補助具。

## 【請求項 1 4】

前記筐体内に取り出し可能に収容された自動体外式除細動器を備え、前記筐体の一面には、前記筐体内部を外部から視認可能とする透明板からなる窓部が形成されていることを特徴とする請求項 1 乃至 1 3 の何れか一に記載の気道確保補助具。

## 【請求項 1 5】

前記上背部支持部材の上面の傾斜下方側の辺付近に配設された圧力センサと、

前記圧力センサが所定の値以上の圧力を検出したときに点灯する報知ランプと、

を備えたことを特徴とする請求項 2 乃至 1 4 の何れか一に記載の気道確保補助具。

## 【請求項 1 6】

前記筐体内に配設されたスピーカ及びマイク並びに制御装置を備え、前記制御装置は、無線回線を通じて外部との通信が可能であることを特徴とする請求項 1 乃至 1 5 の何れか一に記載の気道確保補助具。

## 【請求項 1 7】

前記筐体内に配設されたスピーカ及び開蓋センサ並びに制御装置を備え、前記制御装置は、前記開蓋センサにより前記上背部支持部材が開蓋されたことを検出すると、前記スピーカにより使用方法を説明する音声ガイダンスを出力することを特徴とする請求項 4 又は 5 に記載の気道確保補助具。

## 【発明の詳細な説明】

## 【技術分野】

## 【0 0 0 1】

本発明は、意識レベルの低下した人の舌根沈下による気道閉塞を頭部後屈顎先挙上により解除するための気道確保補助具に関する。

## 【背景技術】

## 【0 0 0 2】

水難事故等により意識レベルが低下した人では、筋肉が弛緩し舌根が後方（背側）に落ち込む舌根沈下が生じ、上気道の閉塞が起こる場合がある。かかる場合、呼吸のための換気路を確保するために、頸椎に損傷が疑われない際の救命措置として頭部後屈顎先挙上法が広く用いられている。頭部後屈顎先挙上法は、要救助者を仰臥位とし、救助者が、片手を要救助者の額にあて、もう片方の手の人差指と中指の 2 本をあご先にあて、これを持ち

10

20

30

40

50

上げて頭部だけを平行に挙上させることで、気道を確保する方法である。このときの要救助者の頭位は「嗅ぐ姿勢(sniffing position)」といわれている(非特許文献1参照)。

【0003】

嗅ぐ姿勢での気道確保がうまくできている場合には、門歯から声門までの通路がほぼ直線となるように、口腔、咽頭、喉頭、及び気管の軸が直線上に合わされる。このような気道確保を安全且つ有効に行うには、十分な訓練と経験が必要である。そこで、現在までに、頭部後屈時の気道確保を容易に行うことができるように支援するための種々の気道確保補助具が考案されている。

【0004】

特許文献1には、気道確保補助具として図12に示すような「医療支持枕」が開示されている。図12において、支持枕100は、基部101、要救助者の頭部を支持する頭部支持部102及び頸部を支持する頸部支持部103がウレタン発泡体等の緩衝材により一体に構成されている。この支持枕100は、左側面104、右側面105、ネック端部106、ヘッド端部107、及び底面112を備えている。また、頭部支持部102の上面をなす頭部支持面は、中央頭部支持面108、左頭部支持面109、及び右頭部支持面110の3つの部分から構成されている。この頭部支持面は、左右側から中央に向かって凹窩状に形成され、また、ネック端部106側からヘッド端部107側に向かって下向きに傾斜している。一方、頸部支持部103は、適切な気道確保のために屈曲位で要救助者の頸部を支持するために左右方向を中心軸とする倒円柱形状(巻体状)に構成されており、要救助者の頸部を支持する頸部支持表面111を備えている。また、支持枕100は、緩衝をよくするため上面全体にわたって、波状凹凸が形成されている。

10

20

【0005】

この支持枕100を使用する場合には、図12(c)に示したように、要救助者の頭部を凹窩状の中央頭部支持面108に載せてその左右の左頭部支持面109及び右頭部支持面110で挟み、要救助者の後頭頸部を頸部支持表面111上に支持して頭部を後屈させる。このとき、要救助者の後頭部から両側頭部は、中央頭部支持面108及び左頭部支持面109、右頭部支持面110によって挟まれ、要救助者の頸部は頸部支持表面111により挙上された状態となり、自動的に定位される。図12(c)において、軸線O-Oは口腔咽頭軸(oropharyngeal axis)を表し、軸線L-Lは喉頭軸(laryngeal axis)を表し、軸線T-Tは気管軸(tracheal axis)を表す。定位された状態では、図12(c)に示すように、気道確保に適切なように一直線に揃えられる。これにより、気道確保が容易となる。

30

【0006】

また、特許文献2-6にも、特許文献1と同様の考え方に基づいて気道確保のための補助を行う「頸椎矯正枕」、「幼児サポート装置」、「救急用ヘッドレスト」、「気道確保装置(Airway Management Apparatus:AMA)」がそれぞれ記載されている。

【0007】

また、特許文献7には、図13に示すような顎挙上高さが調整可能な気道確保装置が記載されている。図13において、気道確保装置120は、支持板121、マット122、面ファスナ123、及び調節シリンダ124を備えている。使用の際には、図13(b)に示すように、床面Fに調節シリンダ124を置き、その上に、支持板121を傾斜させた状態で設置する。調節シリンダ124の位置を調節することによって、支持板121の傾斜角度を調節することができる。要救助者の上背部を支持板の上に載せ、後頸部が支持板121の最上端に位置させ、頭部が床面Fに向けて後屈するように配置する。これにより、気道確保が行われる。この気道確保装置120は、要救助者の体格に応じて、支持板121の傾斜角を調節し、気道確保に最適な嗅ぐ姿勢をとらせることができることを特徴としている。

40

【先行技術文献】

【特許文献】

【0008】

50

【特許文献1】米国特許第4918774号明細書  
 【特許文献2】実開平5-39519号公報  
 【特許文献3】米国特許第5048136号明細書  
 【特許文献4】特開平10-14710号公報  
 【特許文献5】米国特許第6751818号明細書  
 【特許文献6】米国特許第7077141号明細書  
 【特許文献7】米国特許第5819344号明細書  
 【特許文献8】特表2005-500114号公報  
 【非特許文献】

【0009】

【非特許文献1】相馬一玄編，「研修医・救急救命士のための気道確保とトラブル対策」，第1版，日本国，総合医学社，2005年3月，16-17頁。

【非特許文献2】古賀義久編，「気道確保ハンドブック 気道確保からみた臨床麻酔と危機管理」，第1版，真興交易医書出版部，1999年11月，56-57頁。

【発明の概要】

【発明が解決しようとする課題】

【0010】

上記従来の各気道確保補助具は、要救助者の頭部を後屈させることができ、容易に嗅ぐ姿勢を維持することができる点で、救命の際には非常に有用である。

【0011】

しかしながら、要救助者を嗅ぐ姿勢にした際に、要救助者の頭部が真上を向いた状態に維持されず、左又は右に倒屈する場合がある。その場合、気道が確保されず要救助者が窒息状態となるため、救助者は常に要救助者の頭部が左又は右に倒屈することがないように保持しておく必要があり、手を放して別の作業を行う際に支障が生じる。

【0012】

また、特許文献1-6に記載の各気道確保補助具（「医療支持枕」等）は、要救助者の後頭部の挙上高さが一定の高さに固定されている。そのため、幼児と大人のように体格の異なる要救助者のすべてに適用することができず、要救助者の体格に応じて異なるサイズの気道確保補助具を用意しておく必要があり、不便である。特に、緊急を要する場合には、いちいちサイズ合わせをする余裕がないため、要救助者の体格に合わない気道確保補助具を使用せざるを得ない場面が生じるおそれがある。

【0013】

一方、特許文献7に記載の各気道確保補助具（「気道確保装置」）は、要救助者の体格に応じて支持板121の傾斜を変化させることができるため、比較的幅広い体格の要救助者に適用することが可能である。しかし、支持板121は調節シリンダ124により一点で支持されているため（図13（b）参照）、不安定である。例えば、要救助者の肩部に上方から押さえる力が加わると、支持板121がたついたり、調節シリンダ124の位置がずれてしまったりする場合がある。また、支持板121に縦ずれ方向の力が加わった場合、調節シリンダ124が転がり、支持板121の支持点が移動して支持板121の傾斜角度が変わってしまう場合も想定される。従って、使い勝手が悪いという欠点がある。また、大まかな挙上高さ調整は可能であるが、微小な挙上高さの調節は難しいという欠点がある。また、支持板121と調節シリンダ124が分離しているため、運搬や保管の際にバラバラになりやすく、調節シリンダ124や支持板121の一方が紛失してしまったりするおそれがあり不便である。

【0014】

なお、特許文献8に記載の受動的気道支持装置は、ハウジング内に配置された除細動機器に機械的に取り付け可能に構成されている。しかし、この受動的気道支持装置は、ハウジングのカバーを単に使用するにとどまり、特許文献1-6に記載の各気道確保補助具（「医療支持枕」等）と同様に、頭部の側屈及び後頭部の挙上高の固定という課題は解決されていない。

10

20

30

40

50

## 【 0 0 1 5 】

そこで、本発明の目的は、要救助者の頭部が左右に倒屈することを防ぎ、救助の際に使い勝手がよい気道確保補助具を提供することにある。また、要救助者の体格に応じて後頸部の挙上高さを自在に変化させることができる気道確保補助具を提供することにある。また、運搬や保管の際にコンパクトに一体化することができ、救命キットとして運搬や保管が容易な気道確保補助具を提供することにある。

## 【 0 0 1 6 】

また、本発明の他の目的は、この気道確保補助具を自動体外式除細動器（A E D）と一体化することにより、気道確保を含む心肺蘇生法からA E Dの使用までの救急処置を一貫した流れの中で円滑・迅速に行うことを可能とするものである。

10

## 【 課題を解決するための手段 】

## 【 0 0 1 7 】

本発明に係る気道確保補助具の第1の構成は、ヒトの頭部から頸部を嗅ぐ姿勢に保持することにより気道確保の補助を行うための気道確保補助具であって、

上部が開口された箱状に形成され、後側面に仰臥位におけるヒトの後頸部乃至後頭部が収容可能な幅の切込部が形成された筐体と、

上面にヒトの後頸部が収容可能な湾凹溝が形成された低反発部材からなり、仰臥位におけるヒトの後頸部を持ち上げて支持する頸部支持部材と、

前記筐体の箱内で仰臥位におけるヒトの側頭部を左右から押圧することにより固定する側頭部固定具と、を備えたことを特徴とする。

20

## 【 0 0 1 8 】

この構成によれば、要救助者の体位を嗅ぐ姿勢に保持する場合、まず筐体を床面に置き、筐体の後側面側の切込部の向こう側の床面に、頸部支持部材を設置する。そして、要救助者を、仰臥位として、後頸部を頸部支持部材の湾凹溝内に置き、後頭部を筐体後側面の切込部を通して筐体の箱内に位置させるようにする。この状態で、筐体内に位置する要救助者の側頭部を、側頭部固定具により軽く押圧することにより固定する。これにより、要救助者の頭部が左右に倒屈することを防ぐことができる。

## 【 0 0 1 9 】

本発明に係る気道確保補助具の第2の構成は、前記第1の構成において、前記筐体の後側面の外側に付設され、当該筐体の後側面から後方に向かって下方に傾斜する傾斜面を形成する上背部支持部材を備えたことを特徴とする。

30

## 【 0 0 2 0 】

これにより、上背部支持部材によって要救助者の上背部を傾斜面で支持することにより、より確実に要救助者の体位を嗅ぐ姿勢に保持させることができる。

## 【 0 0 2 1 】

本発明に係る気道確保補助具の第3の構成は、前記第2の構成において、前記上背部支持部材は板状部材で構成されており、

前記筐体の後側面の外側には、板状の前記上背部支持部材の前端部を支持する板端支持具が、前記筐体の底面からの高さが調節自在に付設されていることを特徴とする。

40

## 【 0 0 2 2 】

この構成により、上背部支持部材の前端部を板端支持具によって筐体の後側面の外側に固定することができる。また、上背部支持部材の傾斜角は、板端支持具の高さを調節することによって自在に調節することができる。従って、要救助者の体格に応じて後頸部の挙上高さを自在に変化させることができる。

## 【 0 0 2 3 】

ここで、「板端支持具」として、フックハンガーやラチェットを使用することができる。

## 【 0 0 2 4 】

本発明に係る気道確保補助具の第4の構成は、前記第2又は3の構成において、前記上背部支持部材は前記筐体の上部開口を掩蔽可能な板状部材であり、前記上背部支持部材を

50

前記筐体の上部開口に取り付ける蓋取付部材を備えたことを特徴とする。

【0025】

この構成によれば、上背部支持部材を筐体の上蓋として兼用することができる。従って、運搬時や保管時には、頸部支持部材や側頭部固定具を筐体内に収容し、筐体の上部開口を上背部支持部材で掩蔽して蓋取付部材で固定すれば、一体の箱とする。これにより、コンパクトに一体化されるため、保管や運搬が容易となり、救命キットとしての利便性に優れたものとなる。

【0026】

本発明に係る気道確保補助具の第5の構成は、前記第2の構成において、前記上背部支持部材は板状部材で構成されており、前記筐体の前記切込部が形成された縁辺にスライド蝶番により枢着されており、

10

前記スライド蝶番は、前記上背部支持部材が開扉したときに、前記上背部支持部材の前記筐体の前記切込部に対向する辺が前記切込部の開口位置よりも下方に位置するようにスライドするように構成されていることを特徴とする。

【0027】

この構成により、上背部支持部材を筐体から取り外す必要がなく、迅速に要救助者の気道確保のための準備を行うことができる。ここで、スライド蝶番とは、回動軸がスライドする蝶番をいう。

【0028】

本発明に係る気道確保補助具の第6の構成は、前記第2乃至5の何れか一の構成において、前記上背部支持部材の上面に脱着自在に敷設された低反発部材からなる上背部支持マットを備えたことを特徴とする。

20

【0029】

この構成により、要救助者の上背部が上背部支持マット上に柔軟的に保持されるため、気道確保時の上背部の痛みをなくすことができる。また、上背部支持マットの有無によっても要救助者の頸部の挙上高さを調節することができるため、より柔軟な挙上高さを調節が可能となる。

【0030】

本発明に係る気道確保補助具の第7の構成は、前記第6の構成において、前記上背部支持マットの下面に設けられた膨縮自在な角度微調整エアマットを備えたことを特徴とする。

30

【0031】

この構成により、角度微調整エアマットを膨縮させることで、要救助者を上背部支持マット上に寝かせた後に、要救助者の頸部の挙上高さを微調整を行うことが可能となる。従って、気道確保の作業をより簡便に行うことができる。

【0032】

ここで、角度微調整エアマットは、上背部支持マットと一体で構成してもよいし、別体に構成してもよい。

【0033】

本発明に係る気道確保補助具の第8の構成は、前記第6又は7の構成において、前記上背部支持マット、前記頸部支持部材、及び前記側頭部固定具は、前記筐体内に収容可能であり、前記上背部支持部材は前記筐体の上部開口を掩蔽可能な板状部材であり、前記上背部支持部材を前記筐体の上部開口に取り付ける蓋取付部材を備えたことを特徴とする。

40

【0034】

この構成により、上背部支持マット、頸部支持部材、及び側頭部固定具を、筐体内に収容して筐体の上部開口を上背部支持部材で掩蔽して蓋取付部材で固定すれば、一体の箱とする。これにより、コンパクトに一体化されるため、保管や運搬が容易となり、救命キットとしての利便性に優れたものとなる。

【0035】

本発明に係る気道確保補助具の第9の構成は、前記第1乃至8の何れか一の構成におい

50

て、前記筐体の内底面に敷設された低反発部材からなる頭部支持マットを備えたことを特徴とする。

【0036】

この構成により、要救助者の後頭部が頭部支持マット上に柔軟的に保持されるため、気道確保時の後頭部の痛みをなくすることができる。また、頭部支持マットの有無によっても要救助者の頭部の後屈角度を調節することができるため、より柔軟な頭部後屈角度の調節が可能となる。

【0037】

本発明に係る気道確保補助具の第10の構成は、前記第2の構成において、前記上背部支持部材の上面の傾斜下方側の辺付近に一辺が枢着された硬平板状の揚背板と、  
前記揚背板と前記上背部支持部材との間に挟入された空気嚢と、  
前記空気嚢に空気を送気するための送気部と、  
を備えたことを特徴とする。

10

【0038】

この構成により、要救助者の体格に対し、頭部支持部材の湾凹溝の高さが低すぎる場合には、送気部から空気嚢に空気を注入することによって要救助者の上背部を持ち上げて高さを調節することが可能となる。

【0039】

ここで、「送気部」としては、空気ポンプや送気球などを使用することができる。

【0040】

本発明に係る気道確保補助具の第11の構成は、前記第1乃至10の何れか一の構成において、前記側頭部固定具は、  
ヒトの左右の側頭部にそれぞれ当設させる低反発部材からなる二つの押圧クッションと

20

、  
前記各押圧クッションに対応して前記筐体内の左側面及び右側面に付設され、空気圧により前記押圧クッションを押圧するエアシリンダと、を備えたことを特徴とする。

【0041】

この構成によれば、押圧クッションにより要救助者の側頭部を左右から挟み、エアシリンダによってこの押圧クッションを側頭部に軽く押圧することによって、要救助者の頭部が左右に倒屈しないように固定することができる。また、エアシリンダを使用することで、押圧クッションによる側頭部への押圧力を和らげることができ、要救助者への圧迫感を和らげることができる。さらに、嘔吐を伴う場合、前頭部と後頭部を左右から挟んだ状態での横向きでの気道確保も可能となる。

30

【0042】

本発明に係る気道確保補助具の第12の構成は、前記第1乃至10の何れか一の構成において、前記側頭部固定具は、  
ヒトの左右の側頭部にそれぞれ当設させる低反発部材からなる二つの押圧クッションと

、  
前記各押圧クッションに対応して前記筐体内の左側面及び右側面に付設され、空気圧により蛇腹が伸縮することによって前記押圧クッションを押圧するプッシャと、を備えたことを特徴とする。

40

【0043】

この構成によれば、押圧クッションにより要救助者の側頭部を左右から挟み、プッシャによってこの押圧クッションを側頭部に軽く押圧することによって、要救助者の頭部が左右に倒屈しないように固定することができる。また、プッシャを使用することで、押圧クッションによる側頭部への押圧力を和らげることができ、要救助者への圧迫感を和らげることができる。さらに、嘔吐を伴う場合、前頭部と後頭部を左右から挟んだ状態での横向きでの気道確保も可能となる。

【0044】

本発明に係る気道確保補助具の第13の構成は、前記第11又は12の構成において、

50



空気を送気するための送気部と、

先端側が二方向に分岐し、左右の前記側頭部固定具の前記エアシリンダ又は前記プッシャと前記送気部の送気口とを接続するエアチューブと、

前記エアチューブに設けられ、前記送気部から前記各エアシリンダ又は前記プッシャへの給気の通断を行う給気弁と、を備えたことを特徴とする。

【0045】

この構成によれば、送気球を手で握ったり放したりすることを繰り返すことで、エアシリンダ又はプッシャに給気して要救助者の側頭部を固定した後、給気弁を閉じて各エアシリンダ内又はプッシャ内に空気を密閉することで、固定状態を保持させることができる。

【0046】

本発明に係る気道確保補助具の第14の構成は、前記第1乃至13の何れか一の構成において、前記筐体内に取り出し可能に収容された自動体外式除細動器を備え、前記筐体の一面には、前記筐体内部を外部から視認可能とする透明板からなる窓部が形成されていることを特徴とする。

【0047】

この構成によれば、要救助者が心肺停止状態の時には、その場で迅速に除細動処置を行うことが可能となり、救命率を向上させることができる。また、窓部を通して筐体内部に自動体外式除細動器が収容されていることを視認することができるため、緊急時にも自動体外式除細動器の所在を素早く見つけ出すことができる。

【0048】

本発明に係る気道確保補助具の第15の構成は、前記第2乃至14の何れか一の構成において、前記上背部支持部材の上面の傾斜下方側の辺付近に配設された圧力センサと、

前記圧力センサが所定の値以上の圧力を検出したときに点灯する報知ランプと、を備えたことを特徴とする。

【0049】

この構成によれば、要救助者が心肺停止状態の時に心臓マッサージを行う場合、十分な圧力で胸骨圧迫が行われているか否かを報知ランプの点灯によって確認することができる。従って、胸骨圧迫（心臓マッサージ）法に不慣れな救助者であっても、的確な圧力で心臓マッサージを実施することができ、救命率を高めることができる。

【0050】

本発明に係る気道確保補助具の第16の構成は、前記第1乃至15の何れか一の構成において、前記筐体内に配設されたスピーカ及びマイク並びに制御装置を備え、前記制御装置は、無線回線を通じて外部との通信が可能であることを特徴とする。

【0051】

この構成によれば、スピーカ及びマイクにより、無線回線を通じて救命センター等と連絡し素早く救助を求めたり、指示を求めることが可能となる。これにより、救命率を高めることができる。

【0052】

本発明に係る気道確保補助具の第17の構成は、前記第4又は5の構成において、前記筐体内に配設されたスピーカ及び開蓋センサ並びに制御装置を備え、前記制御装置は、前記開蓋センサにより前記上背部支持部材が開蓋されたことを検出すると、前記スピーカにより使用方法を説明する音声ガイダンスを出力することを特徴とする。

【0053】

この構成により、気道確保補助具の使用法に不案内な要救助者でも、緊急時には音声ガイダンスに基づいて的確に気道確保補助具を使用することができる。

【発明の効果】

【0054】

以上のように、本発明によれば、要救助者の頭部が側頭部固定具によって固定されるため、要救助者の頭部が左右に倒屈することが防がれ、救助の際の救助者の作業が容易となる。また、要救助者の体格によって、板端支持具の高さを調節すれば、上背部支持部材の

10

20

30

40

50

上面の傾斜角度を自由に変化させることができ、要救助者の頸部の挙上高さを調節することができるため、子供から大人まで様々な体格の要救助者に対して幅広く適用することができる。また、運搬や保管の際には、筐体内に各部品を収納し、上背部支持部材で筐体の上部開口を閉蓋することで、コンパクトに一体化することができる。従って、救命キットとして運搬や保管が容易となる。

【図面の簡単な説明】

【0055】

【図1】本発明の実施例1に係る気道確保補助具の使用時の組み立て状態に於ける構成を表す斜視図である。

【図2】図1の気道確保補助具を運搬又は保管する際に筐体内に箱詰めした状態を表す斜視図である。

【図3】図2の筐体の蓋（上背部支持部材5）を開いた状態を表す斜視図である。

【図4】蓋（上背部支持部材5）を開いた筐体にフックハンガー16を取り付けた状態を筐体の後側面側から見た斜視図である。

【図5】フックハンガー16に頸部支持部材13を取り付けた状態を表す斜視図である。

【図6】送気球10の断面図である。

【図7】本実施例の気道確保補助具1により気道確保を行う際の使用状態を表す図である。

【図8】実施例2に記載の気道確保補助具の使用時の組み立て状態に於ける構成を表す斜視図である。

【図9】角度微調整エアマット20の外観斜視図である。

【図10】実施例3に係る側頭部固定具30の外観斜視図である。

【図11】図10の側頭部固定具30の使用状態を表す図である。

【図12】本発明の実施例4に係る気道確保補助具の前面斜視図である。

【図13】本発明の実施例4に係る気道確保補助具の背面斜視図である。

【図14】本発明の実施例4に係る気道確保補助具の蓋を開けた状態を表す斜視図である。

【図15】本発明の実施例4に係る気道確保補助具の蓋を開けて内容物を取り出した状態を表す斜視図である。

【図16】本発明の実施例4に係る気道確保補助具の使用状態を表す説明図である。

【図17】特許文献1に記載の「医療支持枕」である。（a）は斜視図、（b）は（a）のA-A線に沿って切った縦断面図、（c）は（a）の支持枕の使用状態説明図である。

【図18】特許文献7に記載の「気道確保装置」である。

【発明を実施するための形態】

【0056】

以下、本発明を実施するための形態について、図面を参照しながら説明する。

【実施例1】

【0057】

図1は、本発明の実施例1に係る気道確保補助具1の使用時の組み立て状態に於ける構成を表す斜視図である。図2は、図1の気道確保補助具1を運搬又は保管する際に筐体2内に箱詰めした状態を表す斜視図である。図3は、図2の筐体2の蓋（上背部支持部材5）を開いた状態を表す斜視図である。図4は、蓋（上背部支持部材5）を開いた筐体2にフックハンガー16を取り付けた状態を筐体2の後側面側から見た斜視図である。図5は、フックハンガー16に上背部支持部材5を取り付けた状態を表す斜視図である。

【0058】

本実施例の気道確保補助具1は、上部が開口する扁平な箱状に形成された筐体2を備えている。筐体2の前側面の中央部には、持ち運び用の取手3が取り付けられている。また、筐体2の後側面の上辺中央部には、切込部2aが形成されている。この切込部2aは、仰臥位におけるヒトの後頸部乃至後頭部が収容可能な幅に形成されており、具体的には、幅が $18 \pm 5$  cm、深さが $7.5 \pm 2$  cm程度の大きさに形成されている。また、筐体2

10

20

30

40

50

の左右側面には、エアシリンダ 8（後述）を取り付けるための取付穴 2 b，2 b が貫設されている（図 2 参照）。

【 0 0 5 9 】

筐体 2 の内底面には、低反発部材からなる頭部支持マット 4 が敷設されている。頭部支持マット 4 は、上面全体に波状の凹凸が形成されており、要救助者の後頭部の衝突に対して衝撃力をできるだけ大きく緩衝できるように構成されている。

【 0 0 6 0 】

筐体 2 の後側面の外面側の左右には、図 4 に示すように、上下方向に長尺の穴あき金具 1 5，1 5 が取り付けられている。穴あき金具 1 5，1 5 には、それぞれ、長手方向に等間隔で調整穴 1 5 a が貫設されている。また、穴あき金具 1 5，1 5 のそれぞれの両端付近は、ボルト 1 5 b，1 5 b により筐体 2 の後側面に固定されている。

10

【 0 0 6 1 】

この穴あき金具 1 5，1 5 の調整穴 1 5 a には、上背部支持部材 5（後述）の板端支持具であるフックハンガー 1 6 が脱着自在に取り付けられる。フックハンガー 1 6 をどの調整穴 1 5 a に取り付けるかは自由である。これにより、フックハンガー 1 6 の筐体 2 底面からの高さは調節自在とされている。フックハンガー 1 6 は、レの字状に曲折された板状金具であり、両端部が調整穴 1 5 a に嵌合可能とされている。調整穴 1 5 a に取り付けた状態で、フックハンガー 1 6 の上面は水平となる。また、この上面の曲折部付近には、L 字状の掛止用金具 1 6 a が付設されている。

【 0 0 6 2 】

尚、本実施例では、板端支持具としてフックハンガー 1 6 を使用した例について説明しているが、板端支持具はフックハンガー 1 6 に限定されるものではなく、例えば、ラチェットなどを使用することもできる。

20

【 0 0 6 3 】

筐体 2 の後側面の外側には、板状部材からなる上背部支持部材 5 が付設されている。上背部支持部材 5 の前端縁付近の板面の左右には、左右の掛止用金具 1 6 a，1 6 a と嵌合可能な掛止穴 5 a，5 a が貫設されている。上背部支持部材 5 の前端は、掛止穴 5 a，5 a を掛止用金具 1 6 a，1 6 a に嵌合させて、フックハンガー 1 6，1 6 の上面に支持されており、上背部支持部材 5 の後端縁は床面に置かれ、上背部支持部材 5 の上面は、筐体 2 の後側面から後方（向こう側）に向かって下方に傾斜する傾斜面を形成している。

30

【 0 0 6 4 】

この上背部支持部材 5 は、筐体 2 の上部開口を掩蔽可能な形状の板状部材である。筐体 2 の四隅には、上背部支持部材 5 を筐体 2 の上面開口に取り付けるための蓋取付部材 1 4 が付設されている。蓋取付部材 1 4 は左右側面の外側に付設される垂直部 1 4 b の上端側に、筐体 2 の内側に向かって直角に曲折された水平部 1 4 a が形成され、水平部 1 4 a の底面と筐体 2 の上縁面との間には、上背部支持部材 5 が嵌合可能な隙間が形成されている。上背部支持部材 5 は、筐体 2 の前側から、筐体 2 の上縁面と水平部 1 4 a の底面との間の隙間に差し込まれ、後方に向かってスライドさせることによって、筐体 2 の上部開口を完全に掩蔽すること可能である（図 2 参照）。また、筐体 2 の後側面の外側の左右には、筐体 2 の上部開口を上背部支持部材 5 で掩蔽した際に、上背部支持部材 5 が抜け落ちないように固定するための蓋留金具 1 7，1 7 がボルト 1 7 a，1 7 a によりネジ止めされている。

40

【 0 0 6 5 】

図 1 において、上背部支持部材 5 の上面には、上背部支持マット 6 が脱着自在に敷設されている。上背部支持マット 6 は、頭部支持マット 4 と同じく低反発部材により構成されており、その上面全体には波状の凹凸が形成されている。

【 0 0 6 6 】

さらに、上背部支持マット 6 の上面前端側には、頸部支持部材 1 3 が置設されている。頸部支持部材 1 3 は、低反発部材で構成されており、全体が横長直方体形状で上面中央部にヒトの後頸部が収容可能な湾凹溝 1 3 a が形成されている。この頸部支持部材 1 3 は、

50

後述するように、仰臥位におけるヒトの後頭部を持ち上げて支持するためのものである。

【0067】

また、筐体2内の頭部支持マット4の上面には、左右一対に押圧クッション7, 7が置設されている。この押圧クッション7は、低反発部材により構成されており、直方体状に形成されている。筐体2の左右側面に貫設された取付穴2b, 2bには、それぞれ、エアシリンダ8, 8が挿設されている。エアシリンダ8は、図3に示すとおり、筒状のシリンダ部8aと、シリンダ部8aに挿抜自在なピストンロッド部8bとを有している。ピストンロッド部8bが挿入される側のシリンダ部8aの端部にはシリンダフランジ8cが形成されている。また、ピストンロッド部8bの先端には、ピストンフランジ8dが形成されている。取付穴2bには、シリンダ部8aが筐体2の内側から挿入され、シリンダフランジ8cにより掛止される。また、ピストンロッド部8bの先端のピストンフランジ8dは、平板状の押圧力分散板9を介して押圧クッション7の側面に当接されている。押圧力分散板9は、硬質樹脂製の板状部材であり、ピストンフランジ8dの押圧力を押圧クッション7の側面全体に分散させるために挿入されているものである。

10

【0068】

これら、左右の押圧クッション7, 7、エアシリンダ8, 8、及び押圧力分散板9, 9のセットが、筐体2の箱内で仰臥位におけるヒトの側頭部を左右から押圧することにより固定する側頭部固定具である。

【0069】

また、エアシリンダ8, 8に給気するための送気部として、送気球10が設けられている。送気球10は、ゴム製で、全体が、例えば、図6に示したような中空の橢球体(ラグビーボール)状をなす。2つの突端の一方に送気口10aが貫設され、他方に吸気口10bが貫設されており、吸気口10bには逆止弁10cが取り付けられている。送気球10を手で握り潰すと、送気口から橢球内の空気が送気され、手を放すとゴムの復元力によって橢球が復元し、それに伴い送気口10aから空気が逆流するとともに吸気口10bから橢球内へ空気が流入する。従って、1サイクルで、吸気口10bから流入した量の空気が送気口10aから送気されることになる。

20

【0070】

送気球10の送気口10aは、エアチューブ11の一端に接続されている。エアチューブ11としては、シリコンチューブが使用されている。エアチューブ11の他端側は、2つに分岐しており、それぞれの分岐路11a, 11bの端部は、左右のエアシリンダ8のシリンダ部8aの基端側(シリンダフランジ8cとは逆の側)に接続される。さらに、エアチューブ11の分岐路11a, 11bのそれぞれには、送気球10から各エアシリンダ8, 8への給気の通断を行う給気弁12, 12(エアコック)が取り付けられている。これにより、送気球10から左右のエアシリンダ8, 8へ個別に給気を行い、給気弁12, 12を閉じてエアシリンダ8, 8のピストンロッド部8bの伸長位置を適宜な位置に固定することができる。尚、本実施例では分岐路11a, 11bのそれぞれに給気弁12, 12(エアコック)を設けた構成としたが、エアチューブ11の分岐部に給気弁12を設けるような構成としてもよい。

30

【0071】

次に、気道確保補助具1の筐体2内への収納と組み立て方法について説明する。気道確保補助具1を筐体2内へ収納すると、図2に示したような状態となる。この状態においては、頭部支持マット4、上背部支持マット6、押圧クッション7、エアシリンダ8、押圧力分散板9、送気球10、エアチューブ11、頸部支持部材13、及びフックハンガー16は、すべて取り外して筐体2内に収納されており、筐体2の上部開口は、上背部支持部材5によって掩蔽されている。気道確保補助具1を運搬する際には、取手3を手で持って運搬することができる。

40

【0072】

気道確保補助具1を使用の際には、まず、図3のように、筐体2を、開口側を上にして横置きし、蓋留金具17を取手3の側(こちらを「前側」とする。)にスライドさせ(図

50

4参照)、上背部支持部材5を、図3のように、前方(矢印Aの方向)に向かってスライドさせて引き抜く。筐体2内には、頭部支持マット4の上に上背部支持マット6が重ねられて収容されており(図4参照)、上背部支持マット6の上には、押圧クッション7、7、エアシリンダ8、8、押圧力分散板9、9、送気球10、エアチューブ11、頸部支持部材13、及びフックハンガー16、16が、図3のように収容されている。

#### 【0073】

次に、図4に示したように、フックハンガー16、16を、筐体2の後側面の外側に付設された、左右の穴あき金具15、15の所望の高さの調整穴15aに差し込み固定する。各穴あき金具15には、縦並びに複数の調整穴15aが穿設されており、何れかの調整穴15aを選択することで、上背部支持部材5の前端部の高さを自由に設定することができる。

10

#### 【0074】

次に、図5に示したように、筐体2から引き抜いた上背部支持部材5の掛止穴5aが毛穿設された側の端辺(前端縁)を左右のフックハンガー16、16の上面に載せ、各フックハンガー16の掛止用金具16aを掛止穴5aに嵌合させる。これにより、上背部支持部材5は、前端縁がフックハンガー16、16に支持され、後端縁が床面に支持された傾斜状態となる。上背部支持部材5上面の傾斜角は、フックハンガー16、16の高さを調節することによって調節することができる。従って、要救助者Vの体格に従って、上背部支持部材5上面の傾斜角を適宜調整することが可能となる。

#### 【0075】

20

最後に、図1のように、上背部支持マット6を上背部支持部材5の上面に設置し、頸部支持部材13を上背部支持マット6上面の切込部2aの後側に置設する。また、エアシリンダ8、8のシリンダ部8aを、筐体2の内側から左右の取付穴2b、2bに挿通し、シリンダフランジ8cが筐体2の内面に当たるまで差し込む。そして、押圧クッション7、7及び押圧力分散板9、9を、図1に示したように、頭部支持マット4の上面に置設する。これにより、気道確保補助具1が組み立てられる。

#### 【0076】

以上のようにして組み立てられた気道確保補助具1について、以下その使用方法を説明する。

#### 【0077】

30

図7は、本実施例の気道確保補助具1により気道確保を行う際の使用状態を表す図である。要救助者Vの気道確保を行う場合、要救助者Vの上背部を上背部支持マット6の上に載せ、頭部を切込部2aから筐体2の箱内に入れ後頭部を頭部支持マット4上に載せる。そして、要救助者Vの後頸部の下に頸部支持部材13を挟んで頸部を拳上させる。このとき、頭部支持マット4の表面の高さは、上背部支持マット6の傾斜上端部の高さよりも低いいため、要救助者Vの頭部が後屈し頸部が拳上した「嗅ぐ姿勢」となる。この状態で、要救助者Vの左右の側頭部に押圧クッション7、7を当て、送気球10によりエアシリンダ8、8に空気を注入する。エアシリンダ8、8のピストンロッド部8bの伸長に伴い、押圧クッション7、7は要救助者Vの側頭部に押圧され、要救助者Vの頭部が固定される。ここで、押圧クッション7、7の付勢にエアシリンダ8、8を使用し、また、エアシリンダ8、8への送気に送気球10を使用しているため、押圧クッション7、7が要救助者Vの側頭部にあまり強く押圧されることはなく、自動的に適宜な押圧力で付勢されることになる。要救助者Vの頭部が十分に固定されると、給気弁12、12を閉止してエアシリンダ8、8のピストンロッド部8bを固定する。これにより、要救助者Vの体位固定が完了する。あとは、人工呼吸やコンビチューブの挿管等の救助作業を行えばよい。

40

#### 【0078】

以上のように、本実施例の気道確保補助具1によれば、要救助者Vの頭部が押圧クッション7、7、エアシリンダ8、8及び押圧力分散板9、9からなる側頭部固定具によって固定されるため、要救助者Vの頭部が左右に倒屈することが防がれ、救助の際の救助者の作業が容易となる。また、要救助者Vの体格によって、フックハンガー16、16の高さ

50

を調節すれば、上背部支持部材 5 及び上背部支持マット 6 の上面の傾斜角度を自由に变化させることができ、要救助者 V の頸部の拳上高さを調節することができるため、子供から大人まで様々な体格の要救助者 V に対して幅広く適用することができる。また、運搬や保管の際には、図 2 のように、筐体 2 内に各部品を収納し、上背部支持部材 5 で筐体 2 の上部開口を閉蓋することで、コンパクトに一体化することができる。そして、取手 3 を把持して持ち運びすることができる。従って、救命キットとして運搬や保管が容易となる。

【実施例 2】

【0079】

図 8 は、実施例 2 に記載の気道確保補助具の使用時の組み立て状態に於ける構成を表す斜視図である。図 8 において、実施例 1 と同様の構成部分については、同符号を付して説明は省略する。

10

【0080】

本実施例の気道確保補助具 1 は、上背部支持部材 5 と上背部支持マット 6 との間に角度微調整エアマット 20 が挟入されていることを特徴とする。図 9 に、角度微調整エアマット 20 の外観斜視図を示す。角度微調整エアマット 20 は、扁平な矩形状の袋部 20 a の一隅に注気口 20 b が設けられている。袋部 20 a は、ナイロン等の柔軟性と強度を有する気密性のシートで構成されている。注気口 20 b には、図 8 に示したように、エアチューブ 22 を介して送気球 21 が接続される。この送気球 21 により角度微調整エアマット 20 内に注気を行い膨張させることができる。要救助者 V を図 7 のように上背部支持マット 6 の上に載せた後に、角度微調整エアマット 20 に注気を行うことによって、上背部支持マット 6 の上面の高さを微調整することができる。これにより、要救助者 V の頭部の後屈角度を、気道確保に最適な角度に微調整することが可能となる。

20

【0081】

尚、図 8 ，図 9 の例では、角度微調整エアマット 20 と上背部支持マット 6 を別体に構成した例を示したが、角度微調整エアマット 20 と上背部支持マット 6 は一体に構成してもよい。これにより、要救助者 V の下に敷く部品点数が少なくなるので、より使い勝手が良好となる。

【実施例 3】

【0082】

本実施例では、側頭部固定具の他の実施例について説明する。図 10 は、実施例 3 に係る側頭部固定具 30 の外観斜視図である。また、図 11 は、図 10 の側頭部固定具 30 の使用状態を表す図である。本実施例の側頭部固定具 30 は、図 1 の押圧クッション 7 ， 7 、エアシリンダ 8 ， 8 、及び押圧力分散板 9 ， 9 からなる側頭部固定具の代わりに使用される。

30

図 10 の側頭部固定具 30 は、基板 31 、弧状支持台 32 、弾性板 33 、後頭部クッション 34 、側頭部クッション 35 ， 35 、中央底部緩衝材 36 、及び側底部緩衝材 37 ， 37 を備えている。基板 31 、弧状支持台 32 、及び中央底部緩衝材 36 は、一体として基台 40 を構成している。また、弾性板 33 、後頭部クッション 34 、側頭部クッション 35 ， 35 、及び側底部緩衝材 37 ， 37 は、一体として頭部拘束材 41 を構成している。

40

基板 31 は、プラスチックの矩形板で構成されている。弧状支持台 32 は、槌状の硬質樹脂で構成され、開口側を上に向けて基板 31 上面中央に固定されている。中央底部緩衝材 36 は、直方体状のスポンジにより構成されており、弧状支持台 32 の溝内中央部に付設されている。

一方、弾性板 33 は、弾性のある横長の長方形の薄板状の部材で構成されており、弧状支持台 32 の開溝部を閉蓋するように置設される。後頭部クッション 34 は、扁平直方体状のスポンジで構成されており、弾性板 33 の上面中央に付設されている。側頭部クッション 35 ， 35 は、弾性板 33 の上面の後頭部クッション 34 の左右に付設されている。各側頭部クッション 35 は、中央部が盛り上がった山形のスポンジで構成されている。側底部緩衝材 37 ， 37 は、弾性板 33 の底面に中央線を挟んで左右対称に付設されている

50

。また、その間隔は、中央底部緩衝材 3 6 の幅よりも広く、弧状支持台 3 2 の溝幅より狭く配置され、弾性板 3 3 を弧状支持台 3 2 上に置設した際に、左右の側底部緩衝材 3 7 , 3 7 は溝内にすっぽり入るようにされている。

以上のような側頭部固定具 3 0 を使用して要救助者 V の頭部を固定する場合、まず、要救助者 V の後頭部を後頭部クッション 3 4 上に載せ、後頭部クッション 3 4 に重量を加える。そうすると、弾性板 3 3 が重量により撓曲するが、その際、弾性板 3 3 の中央部は弧状支持台 3 2 の溝内に落ち込み、弾性板 3 3 の左右側は弧状支持台 3 2 の左右の上縁 3 2 a , 3 2 a を支持点として跳ね上げられる。それに伴って、側頭部クッション 3 5 , 3 5 が図 1 1 のように要救助者 V の左右側頭部に押しつけられるため、要救助者 V の頭部が固定される。弾性板 3 3 の中央部と弧状支持台 3 2 の溝内面との間には中央底部緩衝材 3 6 及び側底部緩衝材 3 7 , 3 7 が挟まれているので、弾性板 3 3 の中央部が溝内にあまり大きくは落ち込まないように緩衝されている。

尚、この側頭部固定具 3 0 を使用する場合には、図 1 の頭部支持マット 4 は必ずしも必要ないので、省略してもよい。

#### 【実施例 4】

##### 【0083】

図 1 2 は本発明の実施例 4 に係る気道確保補助具の前面斜視図、図 1 3 は実施例 4 に係る気道確保補助具の背面斜視図、図 1 4 は実施例 4 に係る気道確保補助具の蓋を開けた状態を表す斜視図、図 1 5 は実施例 4 に係る気道確保補助具の蓋を開けて内容物を取り出した状態を表す斜視図である。尚、図 1 2 ~ 図 1 5 において、実施例 1 ~ 3 の構成要素と対応する構成要素については、同符号が付されている。

##### 【0084】

本実施例の気道確保補助具 1 は、前面側に開口する方形箱状に形成され、底面の前側中央に切込部 2 a が形成され、上面の中央に取手 3 が形成された筐体 2 を備えている。切込部 2 a には、平板状の蓋板 4 2 が脱着自在に取り付けられており、収納時にはこの蓋板 4 2 により切込部 2 a を閉蓋しておくことができる。

##### 【0085】

筐体 2 の正面側の開口には、蓋を兼ねた上背部支持部材 5 がスライド蝶番 4 3 , 4 2 により開閉自在に枢着されている。スライド蝶番 4 3 , 4 2 は、筐体 2 の底面側の切込部 2 a の両側に左右一対に配設されている。各スライド蝶番 4 3 は、蝶番部 4 3 a とレール部 4 3 b とを備え、レール部 4 3 b が筐体 2 の底面に固定されている。レール部 4 3 b は、中央に滑凹溝 4 3 c が形成され、滑凹溝 4 3 c は筐体 2 の前後方向に直線状に形成されている。蝶番部 4 3 a は、滑凹溝 4 3 c と嵌合する滑子（図示せず）を備え、滑子が滑凹溝 4 3 c を摺動することにより、蝶番部 4 3 a がレール部 4 3 b 上を前後に移動することができる。これにより、上背部支持部材 5 が筐体 2 の正面側の開口を閉蓋した状態では、上背部支持部材 5 の切込部 2 a 側の縁辺は筐体 2 の切込部 2 a が形成された辺と同じ高さとなり、上背部支持部材 5 を開扉した状態では、上背部支持部材 5 の切込部 2 a 側の縁辺は、筐体 2 の切込部 2 a が形成された辺よりも下がった位置（図 1 4 , 図 1 5 , 図 1 6 参照）となる。また、上背部支持部材 5 の上辺側及び筐体 2 の上面前側には、上背部支持部材 5 を閉蓋した状態で掛止するための掛金 4 4 , 4 4 が左右一対に配設されている。

##### 【0086】

筐体 2 の背面は、中央に方形状の窓部 4 5 が設けられている。窓部 4 5 には、強化ガラス又はプラスチック製の透明板が嵌め込まれており、外側から筐体 2 の内部が見通せるようにされている。また、筐体 2 の背面には、4 つの隅部付近に車輪 4 6 , 4 6 , 4 6 , 4 6 が配設されている。さらに、要救助者 V の下に上背部支持部材 5 を容易に摺入させるために、上背部支持部材 5 の裏面の傾斜下方側の辺付近に車輪 4 6 を備えてもよい（図示せず）。尚、本実施例では、筐体 2 の背面に車輪 4 6 , 4 6 , 4 6 , 4 6 を配設した例を示しているが、例えば、車輪の代わりに、転がり軸受、表面をフッ素樹脂加工した粘着テープ、ステンレスローラーなどを使用することもできる。

##### 【0087】

10

20

30

40

50

筐体 2 の上面左右には、多数の通音孔 4 7 が格子状に貫設されている。そして、この左右の通音孔 4 7 の格子に面した筐体 2 内側には、スピーカ 4 8 及びマイク 4 9 が付設されている。また、スピーカ 4 8 及びマイク 4 9 の間の筐体 2 の上側板内側には、無線通信機能を備えた制御装置 5 0 が配設されている。

【 0 0 8 8 】

さらに、本実施例の気道確保補助具 1 では、筐体 2 の内部には、押圧クッション 7 , 7、送気球 1 0、エアチューブ 1 1、頸部支持部材 1 3、プッシャ 5 1 , 5 1、揚背板 5 2、空気囊 5 3、エアチューブ 5 4、空気ポンプ 5 5、圧力センサ 5 6、報知ランプ 5 7、及び自動体外式除細動器 ( A E D ) 5 8 が収容されている。

【 0 0 8 9 】

頸部支持部材 1 3 は、実施例 1 で既に説明したものと同様であり、低反発部材で構成され、全体が横長直方体形状で上面中央部にヒトの後頸部が収容可能な湾凹溝 1 3 a が形成されている。

【 0 0 9 0 】

プッシャ 5 1 , 5 1 は、実施例 1 におけるエアシリンダ 8 の役割を担うものであり、筐体 2 の内部に左右一対に置設されている。各プッシャ 5 1 は、空気圧により伸縮可能な蛇腹によって構成され、その両端は矩形平板状に形成されており、一端には直方体状の押圧クッション 7 が取り付けられている。尚、この押圧クッション 7 は、実施例 1 と同様のものであり、低反発部材で構成されている。左右のプッシャ 5 1 , 5 1 には、蛇腹内に空気を出し入れするためのエアチューブ 1 1 が接続されている。エアチューブ 1 1 も、実施例 1 と同様に、先端が 2 つの分岐路 1 1 a , 1 1 b に分岐しており、それぞれの分岐路 1 1 a , 1 1 b が、各プッシャ 5 1 , 5 1 に接続されている。また、それぞれの分岐路 1 1 a , 1 1 b の途中には、開閉弁である給気弁 1 2 , 1 2 が設けられており、分岐路 1 1 a , 1 1 b 内の空気の流通は給気弁 1 2 , 1 2 により通断される。エアチューブ 1 1 の基端には、実施例 1 と同様の送気球 1 0 が接続されている。この送気球 1 0 によって各プッシャ 5 1 , 5 1 に空気を圧送し、蛇腹を伸縮させることができる。

【 0 0 9 1 】

揚背板 5 2 は、矩形板状の硬板材であり、一縁辺の左右が上背部支持部材 5 の内側面の上辺 ( スライド蝶番 4 3 が取り付けられた辺と逆側の辺 ) 付近に蝶番 5 2 a , 5 2 a により枢着されている。また、揚背板 5 2 と上背部支持部材 5 との間には、空気囊 5 3 が挟入されている。空気囊 5 3 はポリエチレンやゴムなどの丈夫で柔軟な部材により構成された密閉袋である。また、空気囊 5 3 には、空気を出し入れするためのエアチューブ 5 4 の一端が接続されている。エアチューブ 5 4 の他端には、空気囊 5 3 に給気するための送気部として蛇腹状の空気ポンプ 5 5 が接続される。この空気ポンプ 5 5 によって、空気囊 5 3 内に空気を圧送することができる。また、エアチューブ 5 4 の中間には、開閉コック 5 9 が設けられており、エアチューブ 5 4 内の空気の流通は開閉コック 5 9 により通断される。

【 0 0 9 2 】

圧力センサ 5 6 は、上背部支持部材 5 の内側面の上辺中央付近に取り付けられている。圧力センサ 5 6 は、要救助者 V の上背面にかかっている圧力を検出するためのセンサであり、心臓マッサージを行う際に適正な押圧力が加えられているか否かを検出するために用いられる。また、上背部支持部材 5 の内側面の上辺端部付近には、報知ランプ 5 7 が設けられており、この報知ランプ 5 7 は、圧力センサ 5 6 によって検出される圧力が所定の値以上のときに点灯する。

【 0 0 9 3 】

A E D 5 8 は、筐体 2 内部の中央に、窓部 4 5 に面して収容されている。収容された状態では、図 1 3 に示したように、A E D 5 8 が収容されていることが窓部 4 5 を通して外部から視認可能である。

【 0 0 9 4 】

以上のように構成された本実施例に係る気道確保補助具 1 について、以下その使用方法

10

20

30

40

50



を説明する。

【0095】

救助者が要救助者Vの気道確保を行う際には、まず、筐体2の背面（窓部45が設けられた面）を下にして地面に置き、掛金44を外して上背部支持部材5を開く。そして、図14に示したように、スライド蝶番43の蝶番部43aを背面側に向けてスライドさせ、上背部支持部材5の上辺が地面と接するように、上背部支持部材5を傾斜した状態で設置する。そして、蓋板42を上方にスライドさせて切込部2aを解放する。

【0096】

次に、救助者は、AED58、送気球10、エアチューブ11、頸部支持部材13、プッシャ51、押圧クッション7、空気ポンプ55、及びエアチューブ54を筐体2内から取り出す。そして、図14に示したように、エアチューブ11を送気球10とプッシャ51に接続し、エアチューブ54を空気ポンプ55と空気囊53に接続する。また、頸部支持部材13を、図16に示したように、湾凹溝13aを上に向けて、切込部2a近傍の上背部支持部材5上に設置する。以上の準備が整ったとき、図16のような配置状態となる。

10

【0097】

次に、救助者は、要救助者Vを仰向けに寝かせた状態とし、要救助者Vの頭部を片手で持ち上げて、もう一方の手で要救助者Vの上背部下側に傾斜した上背部支持部材5を挿入する。このとき、筐体2の背面には車輪46, 46, 46, 46が設けられているため、要救助者Vの下に上背部支持部材5を容易に摺入させることが可能である。そして、要救助者Vの後頭部が筐体2内に、後頸部が切込部2a付近に位置するように配置する（図16参照）。その後、頸部支持部材13の位置を調整し、頸部支持部材13の湾凹溝13aが要救助者Vの後頸部を支持する状態とする。これにより、要救助者Vの気道が確保される。

20

【0098】

尚、要救助者Vの体格によっては、頸部支持部材13の湾凹溝13aの高さが高すぎることもあるため、そのときは、空気ポンプ55により空気囊53に空気を注入して膨張させ、揚背板52を傾斜させて要救助者Vの上背部を持ち上げて調節する。調節後は、開閉コック59を閉じて揚背板52の傾斜状態を固定させる。

【0099】

次に、要救助者Vの頭部が横向きに倒れて気道が閉塞するのを防止するため、送気球10によってプッシャ51に空気を注入して蛇腹を伸長させ、左右の押圧クッション7, 7によって要救助者Vの側頭部を軽く挟み込んで固定する。そして、給気弁12, 12を閉じてプッシャ51の状態を固定させる。

30

【0100】

尚、制御装置50は、上背部支持部材5を開扉されたことを開蓋センサ60（図14, 図15, 図16参照）により検知すると、スピーカ48により、以上の操作方法をガイダンスとして音声出力する。また、制御装置50により、携帯電話回線などの無線回線を通じて救命センターと回線接続し、スピーカ48とマイク49によって救命センターと通信するようにしてもよい。

40

【0101】

要救助者Vが心肺停止状態にある場合、胸骨圧迫（心臓マッサージ）を行う必要がある。この場合、緊急に一次救命措置を行う必要がある。胸骨圧迫（心臓マッサージ）法を行う場合、救助者は要救助者の胸骨上から圧迫する。実際には、有効な処置を行うためには、肋骨が折れるとに構わず、かなり大きな圧力で圧迫を行う必要がある。しかしながら、胸骨圧迫の経験のない救助者の場合、どの程度の圧迫が必要なのかが分からず、圧迫の圧力を控えめに行う場合が多い。そこで、圧力センサ56により要救助者Vの上背部の圧力を検出し、胸骨圧迫に必要な十分な圧力で圧迫がされているか否かを報知ランプ57の点灯によって報知するように構成されている。すなわち、圧力センサ56の検出圧力が、胸骨圧迫に必要な十分な所定の値よりも大きい場合には、報知ランプ57が点灯するように

50

構成されている。

【 0 1 0 2 】

さらに、要救助者 V が心肺停止状態にある場合、筐体 2 内に収容された A E D 5 8 を用いて除細動処置を行うこともできる。すなわち、気道確保補助具 1 を A E D 5 8 と一体化したことによって、気道確保を含む心肺蘇生法から A E D 5 8 の使用までの救急処置を一貫した流れの中で円滑・迅速に行うことが可能となり、要救助者の救命率を高めることができる。

【 0 1 0 3 】

尚、図 1 4 , 図 1 5 では示してはいないが、筐体 2 の内部には、実施例 1 で示したような頭部支持マット 4 や上背部支持マット 6 も収容しておくこともできる。

10

【 0 1 0 4 】

また、本実施例では、上背部支持部材 5 はスライド蝶番 4 3 により筐体 2 に枢着する構成としたが、上背部支持部材 5 については、図 1 と同様に取り外し可能な蓋とし、穴あき金具 1 5 とフックハンガー 1 6 により高さ調節を可能とする構成としてもよい。

【 符号の説明 】

【 0 1 0 5 】

- |               |            |    |
|---------------|------------|----|
| 1             | 気道確保補助具    |    |
| 2             | 筐体         |    |
| 2 a           | 切込部        |    |
| 2 b           | 取付穴        | 20 |
| 3             | 取手         |    |
| 4             | 頭部支持マット    |    |
| 5             | 上背部支持部材    |    |
| 5 a           | 掛止穴        |    |
| 6             | 上背部支持マット   |    |
| 7             | 押圧クッション    |    |
| 8             | エアシリンダ     |    |
| 8 a           | シリンダ部      |    |
| 8 b           | ピストンロッド部   |    |
| 8 c           | シリンダフランジ   | 30 |
| 8 d           | ピストンフランジ   |    |
| 9             | 押圧力分散板     |    |
| 1 0           | 送気球        |    |
| 1 1           | エアチューブ     |    |
| 1 1 a , 1 1 b | 分岐路        |    |
| 1 2           | 給気弁        |    |
| 1 3           | 頸部支持部材     |    |
| 1 3 a         | 湾凹溝        |    |
| 1 4           | 蓋取付部材      |    |
| 1 4 a         | 水平部        | 40 |
| 1 4 b         | 垂直部        |    |
| 1 5           | 穴あき金具      |    |
| 1 5 a         | 調整穴        |    |
| 1 5 b         | ボルト        |    |
| 1 6           | フックハンガー    |    |
| 1 6 a         | 掛止用金具      |    |
| 1 7           | 蓋留金具       |    |
| 1 7 a         | ボルト        |    |
| 2 0           | 角度微調整エアマット |    |
| 2 0 a         | 袋部         | 50 |

|       |                     |    |
|-------|---------------------|----|
| 2 0 b | 注気口                 |    |
| 2 1   | 送気球                 |    |
| 2 2   | エアチューブ              |    |
| 3 0   | 側頭部固定具              |    |
| 3 1   | 基板                  |    |
| 3 2   | 弧状支持台               |    |
| 3 2 a | 上縁                  |    |
| 3 3   | 弾性板                 |    |
| 3 4   | 後頭部クッション            |    |
| 3 5   | 側頭部クッション            | 10 |
| 3 6   | 中央底部緩衝材             |    |
| 3 7   | 側底部緩衝材              |    |
| 4 0   | 基台                  |    |
| 4 1   | 頭部拘束材               |    |
| 4 2   | 蓋板                  |    |
| 4 3   | スライド蝶番              |    |
| 4 3 a | 蝶番部                 |    |
| 4 3 b | レール部                |    |
| 4 3 c | 滑凹溝                 |    |
| 4 4   | 掛金                  | 20 |
| 4 5   | 窓部                  |    |
| 4 6   | 車輪                  |    |
| 4 7   | 通音孔                 |    |
| 4 8   | スピーカ                |    |
| 4 9   | マイク                 |    |
| 5 0   | 制御装置                |    |
| 5 1   | プッシャ                |    |
| 5 2   | 揚背板                 |    |
| 5 2 a | 蝶番                  |    |
| 5 3   | 空気嚢                 | 30 |
| 5 4   | エアチューブ              |    |
| 5 5   | 空気ポンプ               |    |
| 5 6   | 圧力センサ               |    |
| 5 7   | 報知ランプ               |    |
| 5 8   | 自動体外式除細動器 ( A E D ) |    |
| 5 9   | 開閉コック               |    |
| 6 0   | 開蓋センサ               |    |
| V     | 要救助者                |    |
| 1 0 0 | 支持枕                 |    |
| 1 0 1 | 基部                  | 40 |
| 1 0 2 | 頭部支持部               |    |
| 1 0 3 | 頸部支持部               |    |
| 1 0 4 | 左側面                 |    |
| 1 0 5 | 右側面                 |    |
| 1 0 6 | ネック端部               |    |
| 1 0 7 | ヘッド端部               |    |
| 1 0 8 | 中央頭部支持面             |    |
| 1 0 9 | 左頭部支持面              |    |
| 1 1 0 | 右頭部支持面              |    |
| 1 1 1 | 頸部支持表面              | 50 |

- 1 1 2 底面
- 1 2 0 気道確保装置
- 1 2 1 支持板
- 1 2 2 マット
- 1 2 3 面ファスナ
- 1 2 4 調節シリンダ

【図1】

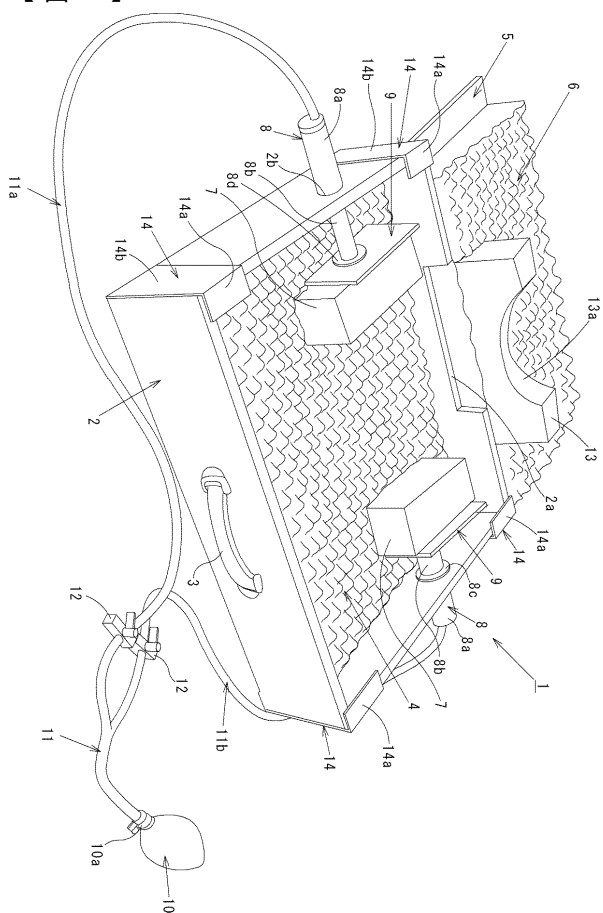

【図2】

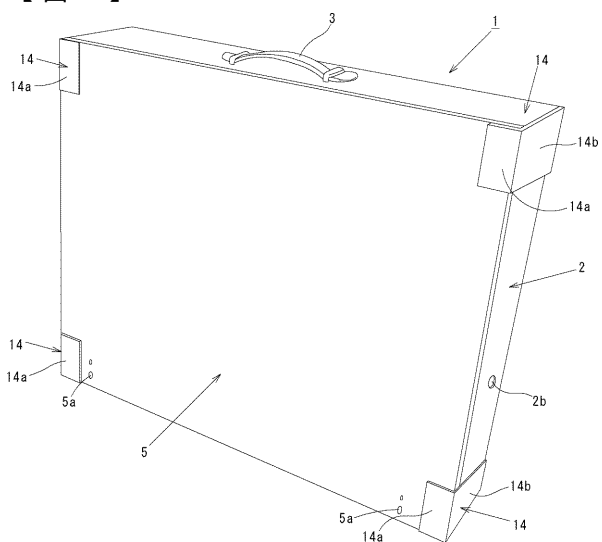

【 図 3 】

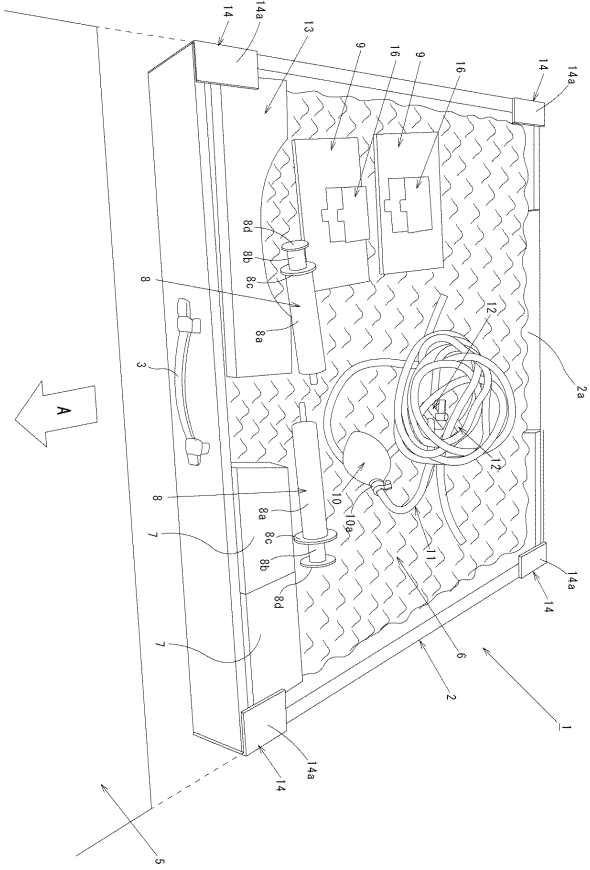

【 図 4 】

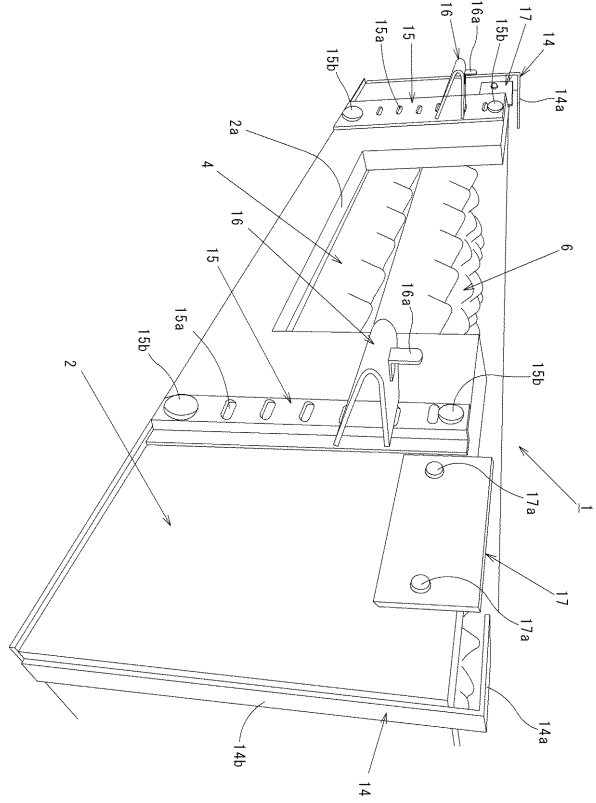

【 図 5 】

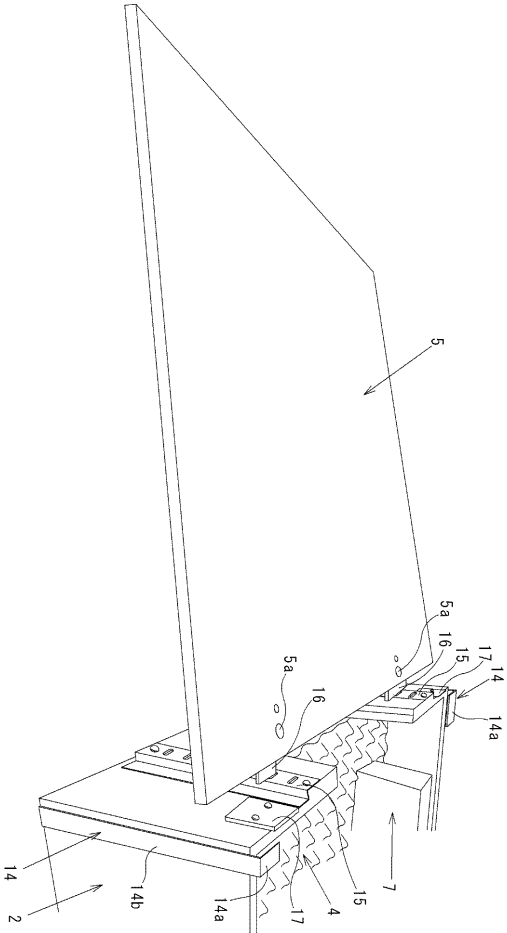

【 図 6 】

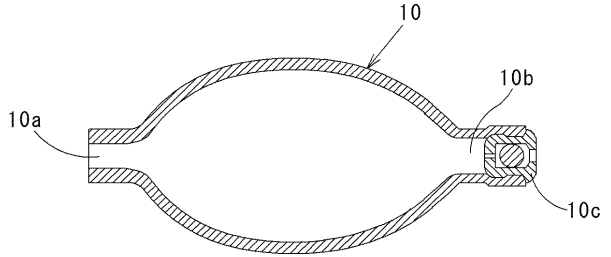

【図7】

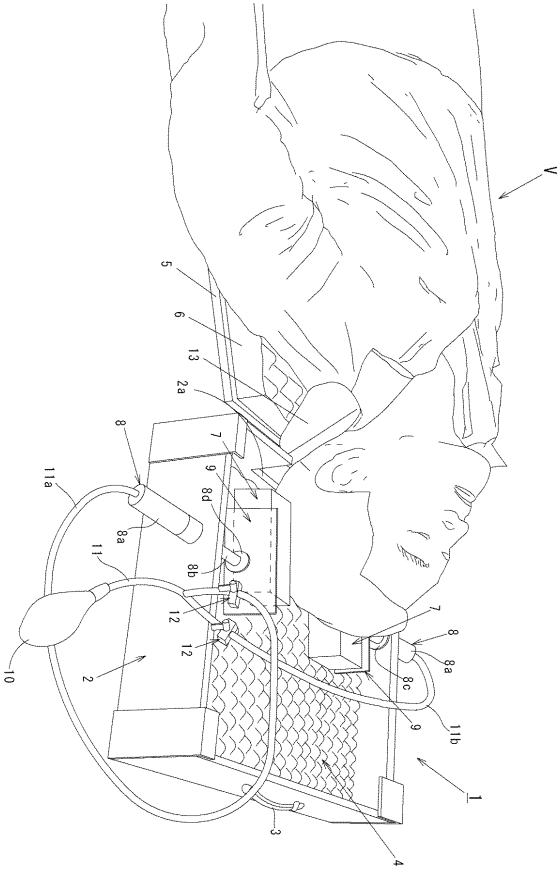

【図8】

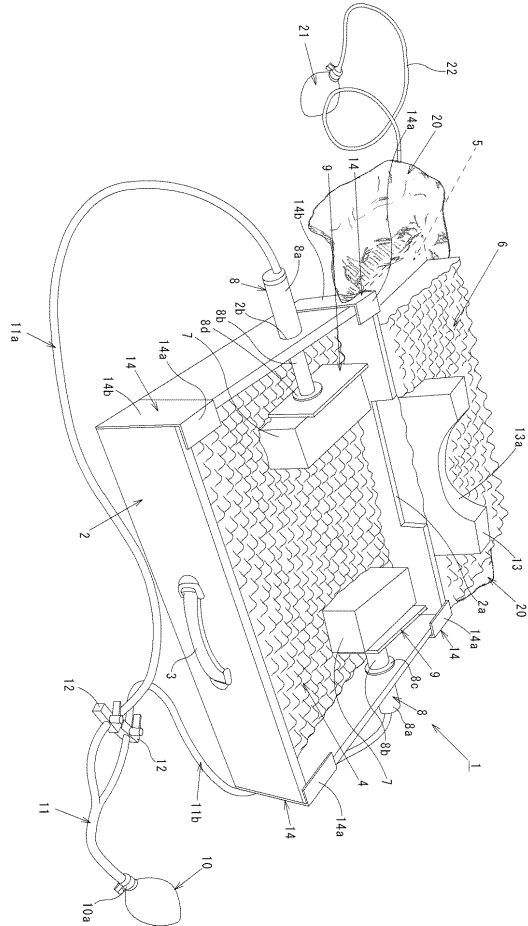

【図9】

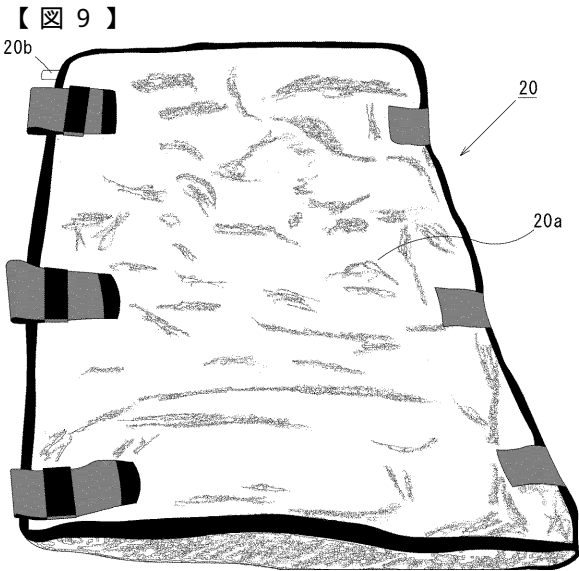

【図10】

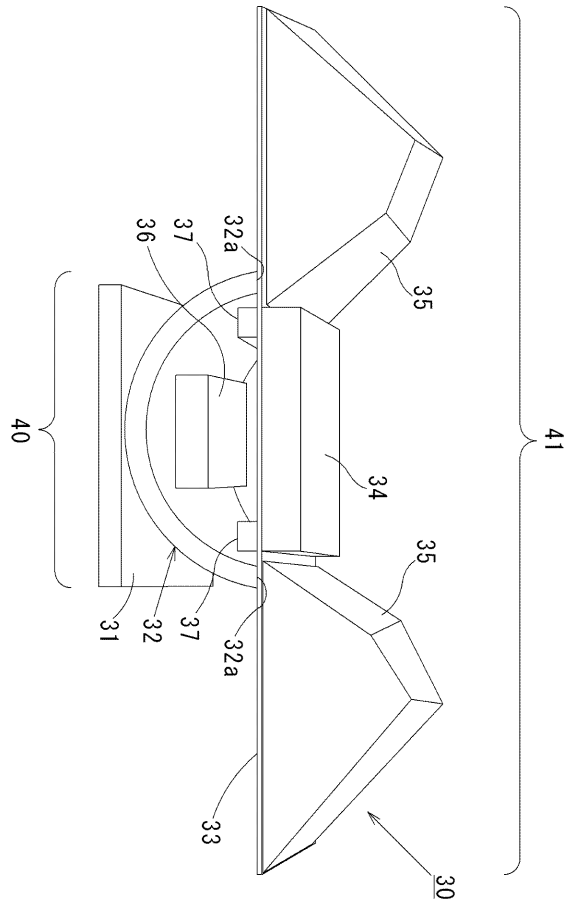

【 図 1 2 】

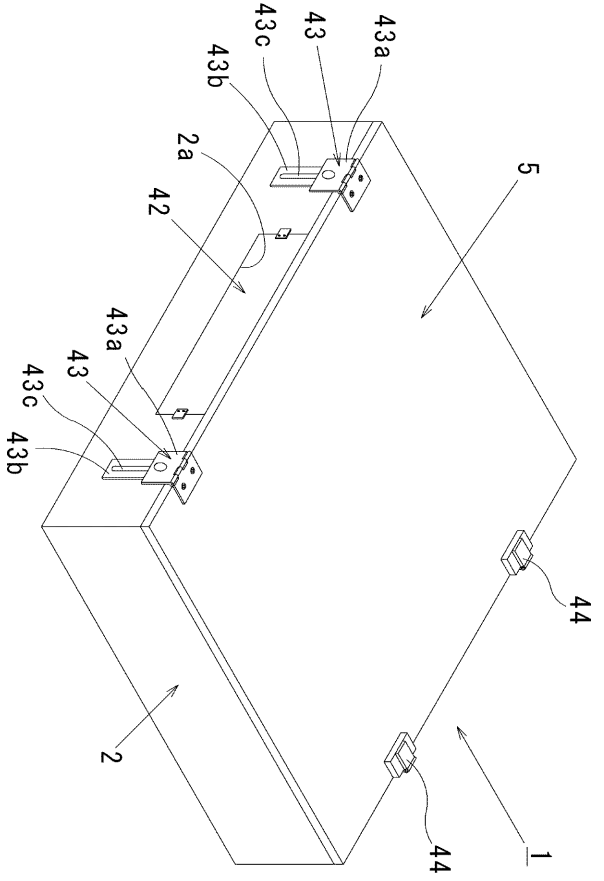

【 図 1 4 】

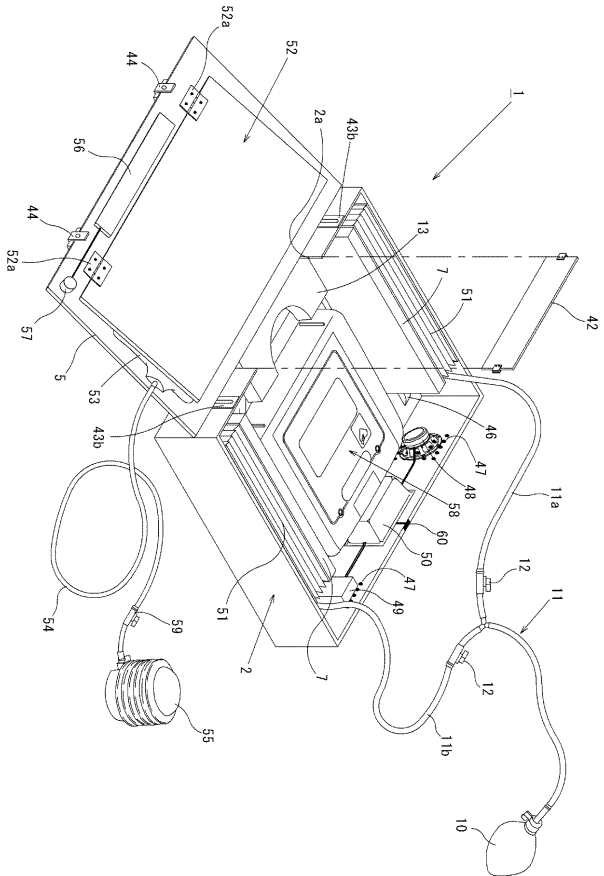

【 図 1 1 】

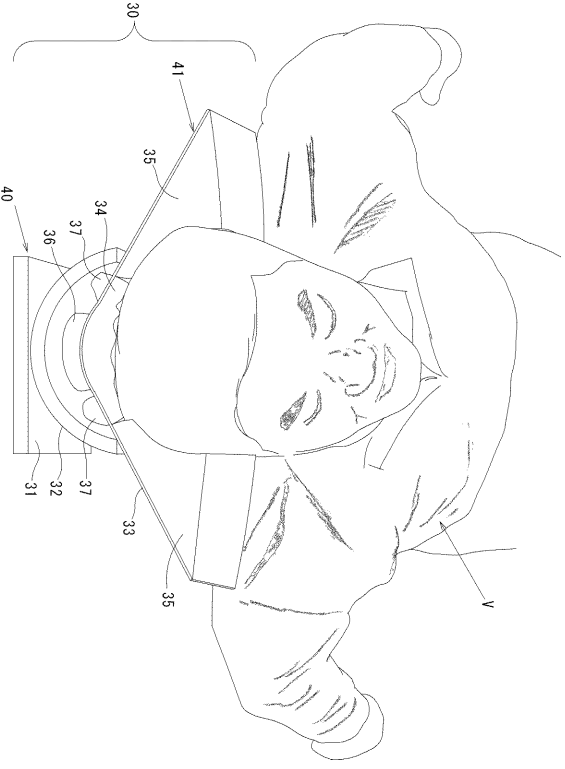

【 図 1 3 】

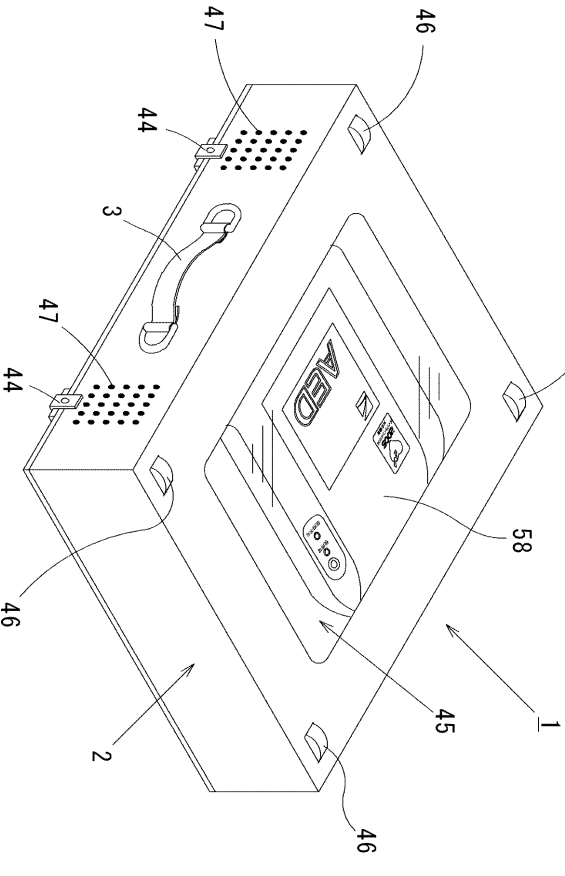

【図 15】

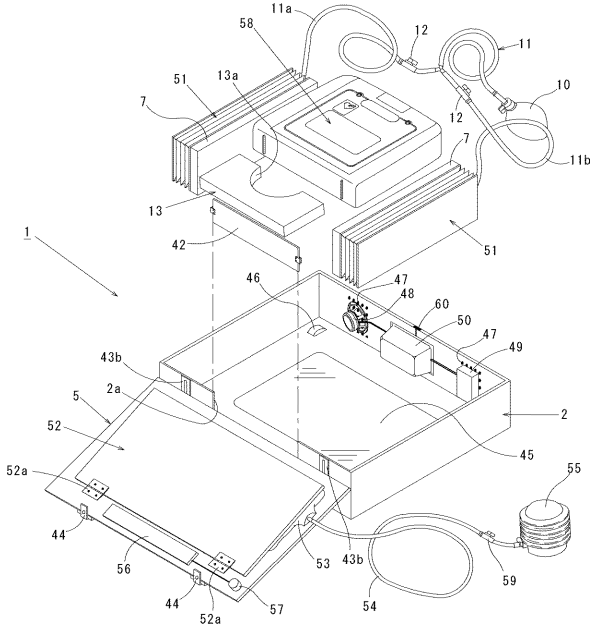

【図 16】

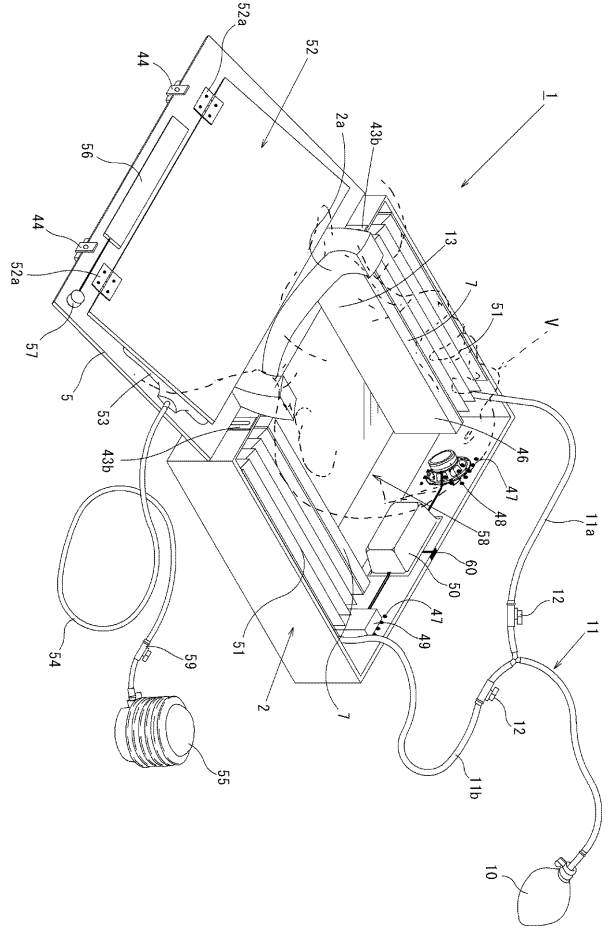

【図 17】

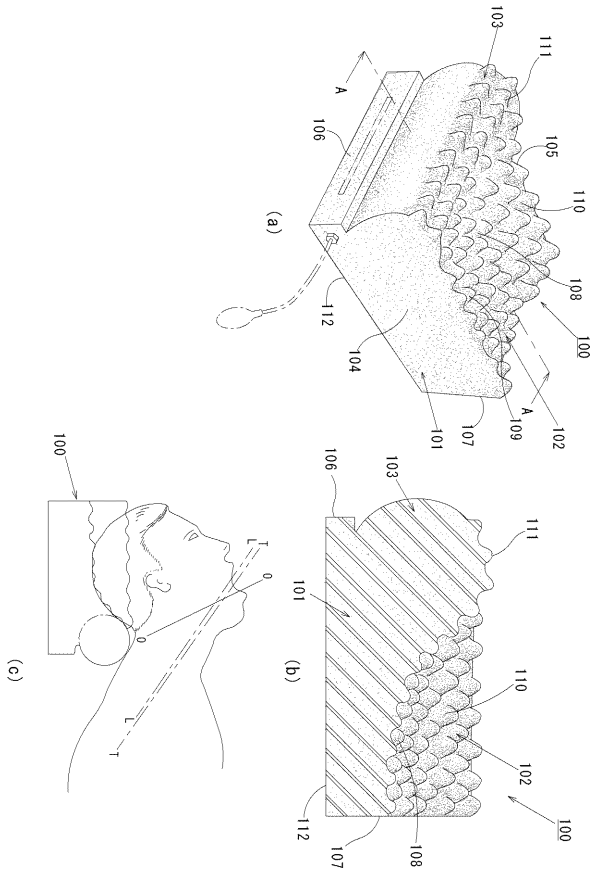

【図 18】

