

(19)日本国特許庁 (J P)

(12) 公開特許公報 (A)

(11)特許出願公開番号

特開2000 - 106120

(P 2 0 0 0 - 1 0 6 1 2 0 A)

(43)公開日 平成12年4月11日(2000.4.11)

(51)Int.Cl. ⁷	識別記号	F I	テ-マコード (参考)
H01J 37/22	501	H01J 37/22	501 Z

審査請求 有 請求項の数 9 O L (全17頁)

(21)出願番号	特願平10 - 274098	(71)出願人	390002901 科学技術庁金属材料技術研究所長 茨城県つくば市千現一丁目2番1号
(22)出願日	平成10年9月28日(1998.9.28)	(72)発明者	木本 高義 茨城県つくば市千現1丁目2番1号 科学 技術庁金属材料技術研究所内

(54) 【発明の名称】 電子顕微鏡システム

(57) 【要約】

【課題】 低温および高温環境下でも高分解能で試料の観察を行なうことのできる、新しい電子顕微鏡装置を提供する。

【解決手段】 パルス電圧印加手段(36)、マイクロチャンネルプレート(4)、およびCCD撮影機(6)が備えられており、パルス電圧印加手段(36)によりマイクロチャンネルプレート(4)に短時間幅のパルス電圧が印加され、マイクロチャンネルプレート(4)に入力された電子顕微鏡像(3)が印加パルス電圧の短時間幅で連続して出力され、この短時間幅での連続電子顕微鏡像(3)がCCD撮影機(6)により順次撮影される。

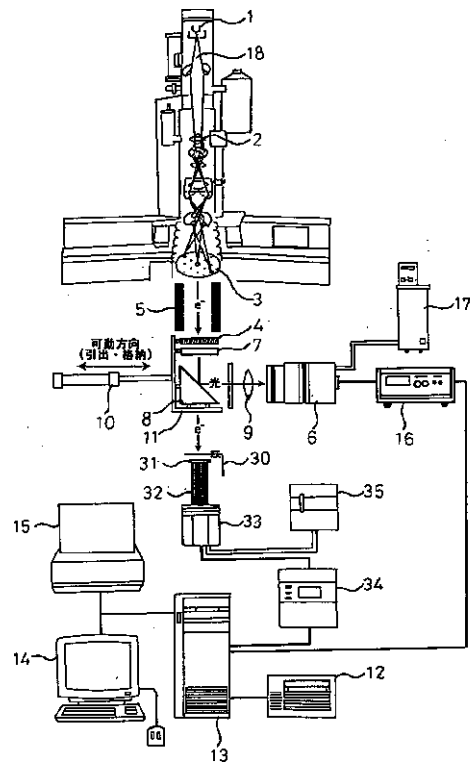

【特許請求の範囲】

【請求項 1】 パルス電圧印加手段、マイクロチャンネルプレート、および CCD 撮影機が備えられており、パルス電圧印加手段によりマイクロチャンネルプレートに短時間幅のパルス電圧が印加され、マイクロチャンネルプレートに入力された電子顕微鏡像が印加パルス電圧の短時間幅で連続して出力され、この短時間幅での連続電子顕微鏡像が CCD 撮影機により順次撮影されることを特徴とする電子顕微鏡装置。

【請求項 2】 パルス電圧印加手段、マイクロチャンネルプレート、CCD 撮影機、撮影像取込手段、位置ズレ計算手段、補正手段、および重合手段が備えられており、パルス電圧印加手段によりマイクロチャンネルプレートに短時間幅のパルス電圧が印加され、マイクロチャンネルプレートに入力された電子顕微鏡像は印加パルス電圧の短時間幅で連続して出力され、この電子顕微鏡像が CCD 撮影機により順次撮影され、

撮影像取込手段により撮影像が順次コンピュータの RAM に取り込まれ、位置ズレ計算手段により RAM に記憶された撮影像間の位置ズレが計算され、補正手段により位置ズレを相殺補正した補正像が得られ、重合手段により補正像を重ね合わせた重合像が得られ、続けて位置ズレ計算手段により重合像と連続する他の撮影像間の位置ズレが計算され、補正手段により位置ズレを相殺補正した補正像が得られ、重合手段により補正像を重ね合わせた重合像が順次得られる電子顕微鏡装置。

【請求項 3】 パルス電圧印加手段、マイクロチャンネルプレート、CCD 撮影機、位置ズレ計算手段、シフト制御手段、電源部およびイメージシフト用偏向電磁石が備えられており、

パルス電圧印加手段によりマイクロチャンネルプレートに短時間幅のパルス電圧が印加され、マイクロチャンネルプレートに入力された電子顕微鏡像は印加パルス電圧の短時間幅で連続して出力され、この電子顕微鏡像が CCD 撮影機により順次撮影され、

位置ズレ計算手段により任意の二枚の撮影像間の位置ズレが計算され、シフト制御手段により、位置ズレを相殺するように電子顕微鏡像をシフトさせる電流をイメージシフト用偏向電磁石に流すように電源部が制御され、イ

メージシフト用偏向電磁石により電源部からの電流に従って電子顕微鏡像がシフトされる電子顕微鏡装置。

【請求項 4】 電子顕微鏡像がシフトされた後直ちに、再び、パルス電圧印加手段によりマイクロチャンネルプレートに短時間幅のパルス電圧が印加され、マイクロチャンネルプレートに入力された電子顕微鏡像は印加パルス電圧の短時間幅で連続して出力され、この電子顕微鏡像が CCD 撮影機により順次撮影される請求項 3 の電子顕微鏡装置。

【請求項 5】 撮影像取込手段、位置ズレ計算手段、補

正手段、および重合手段が備えられており、撮影像取込手段により撮影像が順次コンピュータの RAM に取り込まれ、

位置ズレ計算手段により RAM に記憶された撮影像間の位置ズレが計算され、補正手段により位置ズレを相殺補正した補正像が得られ、重合手段により補正像を重ね合わせた重合像が得られ、続けて位置ズレ計算手段により重合像と連続する他の撮影像間の位置ズレが計算され、補正手段により位置ズレを相殺補正した補正像が得られ、重合手段により補正像を重ね合わせた重合像が順次得られる請求項 4 の電子顕微鏡装置。

【請求項 6】 パルス電圧印加手段は、ドリフト中の試料の格子像を撮影できる程度に短い時間幅のパルス電圧を印加する請求項 1 ないし 5 のいずれかの電子顕微鏡装置。

【請求項 7】 CCD 撮影機の撮影制御手段が備えられており、撮影制御手段により、パルス電圧の短時間幅と同調させて撮影するように、または一定時間内に所望の枚数を撮影するように CCD 撮影機が制御されている請求項 1 ないし 6 のいずれかの電子顕微鏡装置。

【請求項 8】 位置ズレ計算手段は、一撮影像または一重合像において注目領域を指定し、次の撮影像において検索領域を指定し、検索領域内において注目領域と同一な領域を検索し、注目領域に対する同一領域の位置ズレを計算することで撮影像間または重合像と撮影像間の位置ズレを計算する請求項 2 ないし 7 のいずれかの電子顕微鏡装置。

【請求項 9】 位置ズレ計算手段は、検索領域を指定する際に、一回目は注目領域の中心位置と同一の中心位置となるように、二回目以降は同一領域の中心位置と同一の中心位置となるように指定する請求項 8 の電子顕微鏡装置。

【請求項 10】 冷却物質調整手段が備えられており、冷却物質調整手段により試料を冷却させる冷却物質の流量が調整されて、試料の温度制御が行なわれることを特徴とする電子顕微鏡装置。

【請求項 11】 冷却物質調整手段は、冷却物質の循環のオン・オフを断続的に切り替え、そのオン・オフの時間間隔を調整することにより冷却物質の流量を調整する請求項 10 の電子顕微鏡装置。

【請求項 12】 冷却物質が液体ヘリウムまたは液体窒素である請求項 10 または 11 の電子顕微鏡装置。

【請求項 13】 レーザー照射手段とレーザー強度調整手段とが備えられており、レーザー強度調整手段により強度調整されたレーザーがレーザー照射手段により試料に照射されて、試料の温度制御が行なわれることを特徴とする電子顕微鏡装置。

【発明の詳細な説明】

【0001】

【発明の属する技術分野】この出願の発明は、電子顕微

鏡装置に関するものである。さらに詳しくは、この出願の発明は、低温および高温環境下でも、高分解能で試料の観察を行なうことのできる、新しい電子顕微鏡装置に関するものである。

【 0 0 0 2 】

【従来の技術とその課題】従来より、電子顕微鏡を用いた試料の顕微鏡観察では、高い分解能での観察を行なうために、たとえば写真フィルムへの撮影に、通常2～4秒程度の時間を必要としていた。しかしながら、低温または高温環境下において電子顕微鏡像を観察すると、試料のわずかな温度変動に起因する試料のドリフトや試料を冷却するための液体ヘリウムの蒸発やヘリウムの循環に起因する試料の振動が生じてしまう。このため、2～4秒程度もの撮影時間で撮影していたのでは、ドリフトや振動の影響により撮影像の分解能が室温環境下での分解能に比べて著しく低い、たとば約1/10以下となってしまう、低温下での試料の顕微鏡観察を高分解能で行なうことは困難であるといった問題があった。

【 0 0 0 3 】そこで、この出願の発明は、以上の通りの事情に鑑みてなされたものであり、従来技術の問題点を解消し、低温および高温環境下でも、高分解能で試料の観察を行なうことのできる、新しい電子顕微鏡装置を提供することを目的としている。

【 0 0 0 4 】

【課題を解決するための手段】この出願の発明は、上記の課題を解決するものとして、パルス電圧印加手段、マイクロチャンネルプレート、およびCCD撮影機が備えられており、パルス電圧印加手段によりマイクロチャンネルプレートに短時間幅のパルス電圧が印加され、マイクロチャンネルプレートに入力された電子顕微鏡像が印加パルス電圧の短時間幅で連続して出力され、この短時間幅での連続電子顕微鏡像がCCD撮影機により順次撮影されることを特徴とする電子顕微鏡装置（請求項1）と、パルス電圧印加手段、マイクロチャンネルプレート、CCD撮影機、撮影像取込手段、位置ズレ計算手段、補正手段、および重合手段が備えられており、パルス電圧印加手段によりマイクロチャンネルプレートに短時間幅のパルス電圧が印加され、マイクロチャンネルプレートに入力された電子顕微鏡像は印加パルス電圧の短時間幅で連続して出力され、この電子顕微鏡像がCCD撮影機により順次撮影され、撮影像取込手段により撮影像が順次コンピュータのRAMに取り込まれ、位置ズレ計算手段によりRAMに記憶された撮影像間の位置ズレが計算され、補正手段により位置ズレを相殺補正した補正像が得られ、重合手段により補正像を重ね合わせた重合像が得られ、続けて位置ズレ計算手段により重合像と連続する他の撮影像間の位置ずれが計算され、補正手段により位置ズレを相殺補正した補正像が得られ、重合手段により補正像を重ね合わせた重合像が順次得られる電子顕微鏡装置（請求項2）と、パルス電圧印加手段、マイクロチャネ

ルプレート、CCD撮影機、位置ズレ計算手段、シフト制御手段、電源部、およびイメージシフト用偏向電磁石が備えられており、パルス電圧印加手段によりマイクロチャンネルプレートに短時間幅のパルス電圧が印加され、マイクロチャンネルプレートに入力された電子顕微鏡像は印加パルス電圧の短時間幅で連続して出力され、この電子顕微鏡像がCCD撮影機により順次撮影され、位置ズレ計算手段により任意の二枚の撮影像間の位置ズレが計算され、シフト制御手段により、位置ズレを相殺するように電子顕微鏡像をシフトさせる電流をイメージシフト用偏向電磁石に流すように電源部が制御され、イメージシフト用偏向電磁石により電源部からの電流に従って電子顕微鏡像がシフトされる電子顕微鏡装置（請求項3）とを提供する。

【 0 0 0 5 】また、この出願の発明は、上記の装置において、電子顕微鏡像がシフトされた後直ちに、再び、パルス電圧印加手段によりマイクロチャンネルプレートに短時間幅のパルス電圧が印加され、マイクロチャンネルプレートに入力された電子顕微鏡像は印加パルス電圧の短時間幅で連続して出力され、この電子顕微鏡像がCCD撮影機により順次撮影されること（請求項4）や、撮影像取込手段、位置ズレ計算手段、補正手段、および重合手段が備えられており、撮影像取込手段により撮影像が順次コンピュータのRAMに取り込まれ、位置ズレ計算手段によりRAMに記憶された撮影像間の位置ズレが計算され、補正手段により位置ズレを相殺補正した補正像が得られ、重合手段により補正像を重ね合わせた重合像が得られ、続けて位置ズレ計算手段により重合像と連続する他の撮影像間の位置ずれが計算され、補正手段により位置ズレを相殺補正した補正像が得られ、重合手段により補正像を重ね合わせた重合像が順次得られること（請求項5）や、パルス電圧印加手段は、ドリフト中の試料の格子像を撮影できる程度に短い時間幅のパルス電圧を印加すること（請求項6）や、CCD撮影機の撮影制御手段が備えられており、撮影制御手段により、パルス電圧の短時間幅に同調させて撮影するように、または一定時間内に所望の枚数を撮影するようにCCD撮影機が制御されていること（請求項7）や、位置ズレ計算手段は、一撮影像または一重合像において注目領域を指定し、次の撮影像において検索領域を指定し、検索領域内において注目領域と同一な領域を検索し、注目領域に対する同一領域の位置ズレを計算することで撮影像間または重合像と撮影像間の位置ズレを計算すること（請求項8）や、位置ズレ計算手段は、検索領域を指定する際に、一回目は注目領域の中心位置と同一の中心位置となるように、二回目以降は同一領域の中心位置と同一の中心位置となるように指定すること（請求項9）などその態様として提供する。

【 0 0 0 6 】また、冷却物質調整手段が備えられており、冷却物質調整手段により試料を冷却させる冷却物質

の流量が調整されて、試料の温度制御が行なわれることを特徴とする電子顕微鏡装置（請求項10）を提供し、この装置において、冷却物質調整手段は、冷却物質の循環のオン・オフを断続的に切り替え、そのオン・オフの時間間隔を調整することにより冷却物質の流量を調整すること（請求項11）や、冷却物質が液体ヘリウムまたは液体窒素であること（請求項12）をその態様としている。

【0007】さらにまた、レーザー照射手段とレーザー強度調整手段とが備えられており、レーザー強度調整手段により強度調整されたレーザーがレーザー照射手段により試料に照射されて、試料の温度制御が行なわれることを特徴とする電子顕微鏡装置（請求項12）も提供する。

【0008】

【発明の実施の形態】以下、添付した図面に沿って実施例を示し、この発明の実施の形態についてさらに詳しく説明する。

【0009】

【実施例】図1は、この出願の発明の一実施例である電子顕微鏡装置を例示した要部構成図である。この図1に例示した電子顕微鏡装置では、電子銃（1）からの電子線（18）が各種レンズ等を通して試料（2）に照射され、試料（2）を透過した電子線（18）が各種レンズ等を通して電子レンズにより結像されて、試料の電子顕微鏡像（3）が得られる従来の透過型電子顕微鏡（＝TEM）が利用されており、この透過型電子顕微鏡における電子顕微鏡像（3）の出力側には、図2にも例示したようなマイクロチャンネルプレート（＝MCP）（4）が備えられ、このマイクロチャンネルプレート（4）の出力側にはCCD撮影機（6）が備えられている。また後述する図3（b）に例示したようなパルス電圧印加手段（36）も備えられている。

【0010】また、図1に示した例では、マイクロチャンネルプレート（4）と電子顕微鏡像（3）の出力側との間に鉛製筒状のX線遮蔽手段（5）が設けられており、またマイクロチャンネルプレート（4）とCCD撮影機（6）との間にはYAG蛍光板（7）、プリズム（8）、および投影レンズ（9）が配設されている。CCD撮影機（6）の周辺機器としては、CCD撮影機（6）の撮影を制御する撮影制御手段（16）およびCCD撮影機（6）を冷却する冷却水等の物質を循環させる冷却物質循環器（17）が備えられている。

【0011】このような構造を有する電子顕微鏡装置において、電子顕微鏡（3）はX線遮断手段（5）を通過してマイクロチャンネルプレート（4）に入力される。このマイクロチャンネルプレート（4）では、たとえば図3（a）に例示したように、その両端に順方向の電圧を印加した場合にのみ入力された電子の個数が増幅されながら通過する。したがって、図3（b）に例示したように

パルス電圧印加手段（36）により、マイクロチャンネルプレート（4）の両端に順方向の短時間幅パルス電圧が印加されると、入力された電子顕微鏡像（3）はマイクロチャンネルプレート（4）から印加パルス電圧の短時間幅で連続して出力されるようになる。

【0012】そして、マイクロチャンネルプレート（4）から短時間幅で出力した連続電子顕微鏡像（3）は、YAG蛍光板（7）を通り、プリズム（8）によって分光され、投影レンズ（9）を通過してCCD撮影機（6）に入射し順次撮影される。このようにして電子顕微鏡像（3）を短時間間隔で撮影、つまり高速撮影することができ、よって高温または低温環境下においても試料の電子顕微鏡像（3）の撮影分解能を向上することができる。

【0013】ここで、パルス電圧印加手段（36）は、ドリフト中の試料の格子像を撮影できる程度に短い時間幅のパルス電圧を印加することが好ましく、この短時間幅は、たとえば50ナノ秒等のように極めて短時間であり、短ければ短いほどよい。また、CCD撮影機（6）は、撮影制御手段（16）により、パルス電圧の短時間幅と同調させて撮影するように、または一定時間内に所望の枚数を撮影するように制御されていることが好ましい。

【0014】このような短時間幅のパルス電圧印加および撮影制御によって、電子顕微鏡像（3）の撮影分解能をさらに向上させて、ドリフト中の試料から格子像の撮影を実現することができる。また、図1に示した例では、エアシリンダ（10）が、その可動部がマイクロチャンネルプレート（4）とYAG蛍光板（7）とプリズム（8）とを固定した設置台（11）（図2においては内蔵器）に接続されて、備えられており、このエアシリンダ（10）の可動部を引き出し・格納させることで任意に設置台（11）（または内蔵器）、つまりマイクロチャンネルプレート（4）とYAG蛍光板（7）とプリズム（8）を電子顕微鏡像（3）の出力側に設けることができ、電子顕微鏡像（3）の高速撮影を必要時、たとえば高温または低温環境下での観察時において任意に行えるようになっている。

【0015】なお、図1においては、プリズム（8）により分光された電子顕微鏡像（3）の他方が、シャッター（30）、YAG蛍光板（31）、および光ファイバープレート（32）を介してCCD撮影機（33）によって撮影され、その撮影像が撮影機コントローラ（34）を介してコンピュータ本体（13）に送られ、コンピュータ本体（13）により電子顕微鏡像（3）の回折強度が計測されるようになっている。

【0016】また、CCD撮影機（6）としては、CCDカメラやCCDビデオカメラなどを用いることができるが、電子顕微鏡像（3）の撮影をより高速に行う観点からCCDカメラの方が好ましい。CCDカメラは、画像の蓄積と高速読込の両方が可能なデュアルモードのも

のがより好ましく、この場合短時間撮影時には高速読込モードを使用する。

【0017】ところで、上述のように高速撮影された電子顕微鏡像(3)は、結像に寄与する電子の個数が少ない、つまりS/N比が低いために、画質の低下が生じる恐れがある。そこで、この発明の装置では、以下のようにして撮影像のS/N比の向上を図ることができる。すなわち、たとえば図4に例示したように、撮影像取込手段(37)、位置ズレ計算手段(38)、補正手段(39)、および重合手段(40)が備えられ、まず、撮影像取込手段(37)によりCCD撮影機(6)により撮影された連続撮影像が順次コンピュータ本体(13)のRAM(41)に取り込まれる。次いで、位置ズレ計算手段(38)によりRAM(41)に記憶された撮影像間の位置ズレが計算され、補正手段(39)により位置ズレを相殺補正した補正像が得られ、重合手段(40)により補正像を重ね合わせた重合像が得られ、続けて位置ズレ計算手段(37)により重合像と連続する他の撮影像間の位置ズレが計算され、補正手段(38)により位置ズレを相殺補正した補正像が得られ、重合手段(39)により補正像を重ね合わせた重合像が順次得られる。そして、最終的に得られた一枚の重合像がS/N比の良好な撮影像となる。

【0018】この場合さらに説明すると、図1に例示した装置では、記憶手段(12)と、CPUやRAMメモリ等を備えたコンピュータ本体(13)と、モニタ(14)およびプリンタ(15)等の周辺装置とによりなるコンピュータシステムが接続されており、このコンピュータシステムにおいて、撮影像取込手段(37)、位置ズレ計算手段(38)、補正手段(39)、および重合手段(40)はそれぞれ、図4に例示したように上述の各処理を行うソフトウェアとされている。また、コンピュータ本体(13)内のRAM(41)は、複数の撮影像を記憶することのできる容量(たとえば一枚2MBの撮影像を160枚記憶できる容量)を有するものが用いられており、記憶手段(12)は、磁気ディスクや光ディスクなどのデータ記憶媒体とすることができる。この記憶手段(12)は、図1に例示したように別体ではなく、コンピュータ本体(13)に内蔵されていてもよい。CCD撮影機(6)による撮影像は、コンピュータ本体(13)のRAM(41)に記憶させるためにデジタルデータである必要があり、たとえば撮影制御手段(16)にA/D変換器を内蔵させて、このA/D変換器により撮影像をデジタルデータに変換することができ

$$o(n, m) = \sum_{i=1}^{kx} \sum_{j=1}^{ky} \left| K(i, j) - I\left(n+i-\frac{kx}{2}, m+j-\frac{ky}{2}\right) \right|$$

【0025】但し、K(i, j)およびI(i, j)はそれぞれ、注目領域Kおよび検索領域Iそれぞれにおける各画素(i, j)の強度値である。なお、強度値は、

る。

【0019】このようなコンピュータシステムにおいて、ソフトウェアである撮影像取込手段(37)、位置ズレ計算手段(38)、補正手段(39)、および重合手段(40)がそれぞれコンピュータ本体(13)のCPU等により実行されると、まず、撮影像取込手段(37)により撮影像が順次コンピュータ本体(13)のRAM(41)に記憶される。この記憶は、たとえば毎秒5枚の速さで行うことができる。

10 【0020】次いで、位置ズレ計算手段(38)により、RAM(41)に記憶された一枚目の撮影像に対する二枚目の撮影像の位置ズレが計算され、補正手段(39)によりその位置ズレを相殺するように二枚目の撮影像が補正されて補正像が得られ、この補正像が、重合手段(40)により一枚目の撮影像に重ね合わされて重合像が得られる。

【0021】続いて、位置ズレ計算手段(38)により重合像に対する三枚目の撮影像の位置ズレが計算され、補正手段(39)により三枚目の撮影像が位置ズレを相殺するように補正され、得られた補正像が重合手段(40)により重合像に重ね合わされて次の重合像が得られる。そして、この一連の位置ズレ計算、位置ズレ補正および画像重合せ処理が、重合像および連続する他の撮影像に順次施されて、最終的に一枚の重合像が得られる。

【0022】ここで、位置ズレ計算手段(38)による位置ズレ計算処理をより具体的に説明する。まず、図5(a)に例示したように一枚目の撮影像において任意範囲の注目領域K(Kernel Areaとも呼ぶ)を指定し、図5(b)に例示したように二枚目の撮影像において検索領域I(Search Areaとも呼ぶ)を指定する。検索領域Iは、注目領域Kの中心位置と同じ中心位置であり、注目領域Kの範囲よりも大きな範囲を有するものである。この中心位置(図中×印)とは、各領域における対称軸の交点の位置のことである。

【0023】この検索領域I内において注目領域Kと同一な領域(同一領域Sと呼ぶ)が検索される。たとえば、まず検索領域Iにおいて注目領域Kと同範囲な領域(同範囲領域Rと呼ぶ)を一画素ずつずらし、各位置における同範囲領域R内の画像強度と注目領域K内の画像強度との差分の総和が計算される。この計算は、たとえば次式により行われる。

【0024】

【数1】

電子顕微鏡像が濃淡画像であるのでその輝度値(濃度値)である。次いで、この数1の計算により得られた差分総和=o(n, m)が最小となる(n, m)が検索さ

れる。つまり、差分総和が最も小さくなる同範囲領域 R が注目領域 K と同一な領域 S であるとして検索される。

【0026】そして、検索された同一領域 S の注目領域 K に対する位置ズレ、たとえば中心位置のズレ距離およびズレ方向が計算されて、この位置ズレが撮影像間の位置ズレとされる。図 5 (c) に例示した同一領域 S は、図 5 (a) における注目領域 K と比べて右上方向にずれており、そのズレ方向およびズレ距離と同じ方向および距離だけ、図 5 (c) の撮影像全体も図 5 (a) の撮影像に対してずれていることがわかり、このズレが、コンピュータにより、上述した位置ズレ計算手段 (38) の一連の処理が実行されて自動認識されるのである。

【0027】このような位置ズレ計算の後、補正手段 (39) により二枚目の撮影像に位置ズレの相殺補正が施される。この相殺補正は、たとえば二枚目の撮影像の中心位置が、ズレ方向とは反対方向にズレ距離分だけずらされて、一枚目の撮影像の中心位置と一致するように行われる。そして、このように位置ズレ相殺補正されて得られた補正像が、重合手段 (40) により、一枚目の撮影像に重ね合わされて重合像が得られる。この重ね合わせは、両撮影像における対応する各画素の強度値が加算されることにより行われる。

【0028】続いて、上述の一連の各処理が重合像と連続する他の撮影像とに対して施すのであるが、位置ズレ計算手段 (38) は、検索領域 I を指定する際に、一回目の位置ズレ計算では注目領域 K の中心位置と同一の中心位置となるように指定し、二回目以降の計算では順次、図 5 (d) に例示したように前回の計算時に検索された同一領域 S の中心位置と同一の中心位置となるように指定することが好ましい。このように二回目以降における検索領域 I を順次ずらしていくことにより (範囲は同じまま)、検索時間を大幅に削減することができる。

【0029】以上のようにして得られた一枚の重合像は、複数枚の撮影像がそれぞれの位置が揃えられて重ね合わされて成るものなので、高い S / N 比を有しており、したがって、S / N 比の向上が実現され、画質の良い撮影像で試料の電子顕微鏡像を観察することができるようになる。なお、以上の説明では、便宜上、撮影像を一枚目、二枚目・・・としているが、RAM に記憶された連続する撮影像において、必ず一枚目の撮影像から処理する必要はなく、任意の一撮影像を一枚目の撮影像として選ぶことができ、それ以降の撮影像も、連続して二枚目、三枚目・・・としても、任意の枚数毎に二枚目、三枚目・・・としてもよい。

【0030】また、位置ズレ計算手段 (38) による位置ズレ計算処理の前には、公知のフラットフィールド処理を各取込撮影像に施して、さらなる S / N 比の向上を図るようにされていてもよい。さらにまた、重合像には、公知のフーリエ変換によるノイズ除去を施しても、S / N 比をより高くすることができる。図 1 に例示

した装置におけるコンピュータシステムにおいては、位置ズレ計算手段 (38)、補正手段 (39)、および重合手段 (40) による一連の各処理が実行される際、図 6 に例示したような処理表示がモニタ (14) に現れるようになっている。この図 6 に例示した処理表示において、読込画像表示部 (42) には位置ズレ計算処理および位置ズレ補正処理が施される撮影像が表示され、重合像表示部 (43) には重ね合わせ処理により得られた重合像が表示され、さらに実寸表示部 (44) には注目領域 K および重合像が実寸で表示される。検索領域 I の範囲については、スライド式選択部 (45) により、注目領域 K よりどの程度大きなものとするかを、たとえば注目領域 K の周りのピクセル量をもって、任意に選択できるようになっている。

【0031】各手段による各処理は、撮影像リスト表示部 (46) に表示される撮影像のリストの中から、開始撮影像指定部 (47) および終了撮影像指定部 (48) において開始撮影像および終了撮影像を選択するだけで、開始撮影像から終了撮影像までの全ての撮影像が位置ズレ補正され、全ての補正像が重ね合わされて最終重合像が得られるまで、全て自動でコンピュータにより行なわれるようになっている。さらにまた、この全自動処理だけでなく、一部手動処理も可能となっている。すなわち、位置ズレ計算および補正処理の度に、読込画像表示部 (42) において RAM (41) に記憶された撮影像が順次読み込まれて表示され、各撮影像を実際に確認し、たとえば鮮明でないものなどを省きながら、それらの処理を施すに好ましい選択像を操作者が手動選択でき、さらに重合処理により得られた重合像を実際に重合像表示部 (48) で確認し、十分な S / N 比を得られたとした場合に処理の継続を任意に終了することができるようになっている。

【0032】ここで、この発明の装置を用いて、実際に試料 (2) の電子顕微鏡像 (3) を撮影したのでその結果を例示する。図 7 (a) は、一枚目の撮影像を拡大例示したもので、図 7 (b) は、一枚目の撮影像の撮影時から 6 秒経過した時の 30 枚目の撮影像を拡大例示したものであり、そして図 7 (c) は、図 7 (a) の一枚目の撮影像から図 7 (b) の 30 枚目の撮影像までの各連続撮影像 29 枚を位置ズレ補正して重ね合わせた最終重合像を拡大例示したものである。各撮影像の撮影時間は 0.1 秒である。これら図 7 (a) (b) と比較して図 7 (c) の最終重合像は、画質が明らかに向上していることがわかる。なお、図 7 (a) における矢印 b および c は、それぞれ、この実施例において試料 (2) として用いた Bi_2Te_3 と呼ばれる酸化物高温超伝導体 (結晶) の結晶 b 軸方向および c 軸方向を示している。

【0033】また、図 8 (a) (b) は、各々、従来通りに撮影時間 1 秒および 100 m 秒で電子顕微鏡像を一回撮影した際の撮影像を拡大例示したものであり、図 8

(c) は、図 7 (c) の最終重合像において位置ズレ補正・重合により発生した画像右端・上端部のズレ部分を削除した重合像を例示したものである。これら図 8 (a) (b) (c) に例示した各撮影像における 1 画素の S/N 比 (× 30) は、順に 9.5、3.0、16.4 となっており、この発明による図 8 (c) の最終重合像は、各段に S/N 比が高く、良い画質となっていることがわかる。

【0034】ところで、上述した高速撮影や画像調整などは、電子顕微鏡像 (3) の撮影および撮影像の画質調整に関するものである。しかしながら、撮影像をより効果的に鮮明なものとして、低温および高温環境下での電子顕微鏡像 (3) のより優れた観察を実現するためには、電子顕微鏡像 (3) 自体に対してドリフトの影響を抑制する対応を施すことが望ましい。

【0035】そこで、この発明の装置は、図 9 および図 10 に例示したように、パルス電圧印加手段 (36)、マイクロチャンネルプレート (4) および CCD 撮影機 (6) の他に、位置ズレ計算手段 (49)、シフト制御手段 (50)、電源部 (20) およびイメージシフト用偏向電磁石 (19) を備え、位置ズレ計算手段 (49) により任意の二枚の撮影像間の位置ズレが計算され、シフト制御手段 (50) により、位置ズレを相殺するように電子顕微鏡像 (3) をシフトさせる電流をイメージシフト用偏向電磁石 (19) に流すように電源部 (20) が制御され、イメージシフト用偏向電磁石 (19) により電源部 (20) からの電流に従って電子顕微鏡像 (3) がドリフト発生前の位置にシフトされるようになっている。

【0036】この場合さらに説明すると、位置ズレ計算手段 (49) およびシフト制御手段 (50) は、コンピュータシステムにおいて、上述の処理を行うソフトウェアとされている。その他のパルス電圧印加手段 (36)、マイクロチャンネルプレート (4) および CCD 撮影機 (6) は、前述した図 1 ~ 図 3 に例示したものと同一ものが用いられる。また、コンピュータ本体 (13) と電源部 (20) とは A/D 変換器 (21) を介して接続されており、電源部 (20) はイメージシフト用偏向電磁石 (19) に接続されている。

【0037】このような構成を有する電子顕微鏡装置においては、まず、予め電流とその電流による実際の電子顕微鏡像 (3) のシフトとの関係を求めておくコイルキャリブレーションを行っておく必要がある。すなわち、まず、イメージシフト用偏向電磁石 (19) に流す X 方向と Y 方向の電流制御用の電圧値と、その電圧値に従ったイメージシフト用偏向電磁石 (19) により実際に移動する電子顕微鏡像 (3) の移動方向および移動量とのキャリブレーションを行う。パルス電圧印加手段 (36)、マイクロチャンネルプレート (4) および CCD 撮影機 (6) により上述したように電子顕微鏡像 (3) の

3 枚の撮影像を短時間撮影する。一枚目は電流を流さずイメージシフトを働かせない場合の撮影像、二枚目は X 方向に一定電圧を印加してイメージシフトを働かせた場合の撮影像、三枚目は X 方向に一定電圧を印加してイメージシフトを働かせた場合の撮影像とする。一定電圧の印加は電源部 (20) により行われる。

【0038】これら 3 枚の撮影像に対して、位置ズレ計算手段 (49) により位置ズレ計算処理を施す。この位置ズレ計算処理は、前述したように位置ズレ計算手段 (38) により行われた処理と同様にして、一枚目の撮影像において注目領域 K を指定し、二枚目および三枚目それぞれにおいて検索領域 I を指定し、それぞれの検索領域 I 内において注目領域 K と同一な領域 S を検索し、この同一領域 S と注目領域 K との位置ズレを計算することにより、一枚目の撮影像と二枚目および三枚目それぞれの撮影像との位置ズレが計算される。この位置ズレにより、X 方向および Y 方向それぞれへの一定電圧によりどれだけの位置ズレ、つまり電子顕微鏡像 (3) のイメージシフトが実現されるかが求められる。さらに、このキャリブレーションを電子顕微鏡の倍率毎に行っておく。

【0039】このようなコイルキャリブレーションは、実際のイメージシフトを効果的に実現させるために極めて重要な準備事項であり、キャリブレーションに用いた 3 枚の撮影像は、室温状態であって、電子顕微鏡像 (3) のドリフトがほとんどない状態において、短時間に連続的に撮影されることが好ましい。そして、コイルキャリブレーションの結果、つまり倍率毎における X 方向および Y 方向の一定電圧と位置ズレ値との関係は、低温または高温環境下での電子顕微鏡像 (3) の観察時に使用できるように記憶される。

【0040】さて、低温または高温環境下での電子顕微鏡像 (3) の観察では、まず、パルス電圧印加手段 (36)、マイクロチャンネルプレート (4) および CCD 撮影機 (6) により上述したように得られる電子顕微鏡像 (3) の短時間幅での連続撮影像の中から、二枚の撮影像が任意に選択され、これらの撮影像間の位置ズレが位置ズレ計算手段 (49) により計算される。この位置ズレ計算は、前述した位置ズレ計算手段 (38) による計算と同様にして行われる。

【0041】次いで、シフト制御手段 (50) により、位置ズレ方向および位置ズレ距離などの位置ズレ値に基づき、それらを相殺するように電子顕微鏡像 (3) をシフトさせる電流、つまり電子顕微鏡像 (3) を静止させる電流をイメージシフト用偏向電磁石 (19) に流すように電源部 (20) が制御される。具体的には、予め記憶されている上述のコイルキャリブレーションの結果を用いて、計算された位置ズレ値に対応する一定電圧値をイメージシフト用偏向電磁石 (19) に印加するように電源部 (20) が制御される。シフト制御手段 (50)

からの制御信号は、A/D変換器(21)を介して電源部(20)に送られる。

【0042】そして、イメージシフト用偏向電磁石(19)により、電源部(20)からの印加電圧による電流に従って電子顕微鏡像(3)が、ドリフトが発生する前の位置にシフトされる。つまり電子顕微鏡像(3)自体からドリフトによるシフト影響を取り除くことができる。以上のシフト後直ちに、再びパルス電圧印加手段(36)、マイクロチャネルプレート(4)およびCCD撮影機(6)を用いて前述したように電子顕微鏡像(3)の高速撮影を行うことにより、ドリフトの影響が除去されたさらに鮮明な撮影像を得ることができるようになる。

【0043】このように、この発明の装置では、リアルタイムに、コンピュータにより電子顕微鏡像(3)に対してドリフトの影響を除去するイメージシフトを働かせつつ、短時間露出の高速撮影を連続的に行うことにより、試料(2)が低温・高温環境下においてドリフトしても、電子顕微鏡像(3)はドリフトせず、よってドリフト影響のない撮影像を観察することができ、さらに高分解能で低温・高温環境下での試料の観察が実現される。

【0044】なお、以上の位置ズレ計算、イメージシフト制御などの一連の各処理は、コンピュータにより連続して行われるようになっていてもよい。この場合では、たとえば、まずモニタ(14)に撮影像が順次表示されるとともに、モニタ(14)上の撮影像には注目領域Kと検索領域Iとが常に表示されており、操作者が、このモニタ(14)上の連続撮影像を見ながら、なるべく明瞭で小さなマーク(たとえば格子像)が注目領域Kの中に入った瞬間に、たとえばモニタ(14)上に表示されているスタートボタンをマウスやキーボード等の入力により選択する。このスタートボタンの選択を持って、コンピュータが上述の一連の処理を行う。

【0045】ところで、たとえば図9および図11にも例示したように、従来一般の電子顕微鏡では、試料(2)を冷却するために冷却物質(22)、たとえば液体ヘリウムが用いられており、この冷却物質(22)をポンプなどの循環装置(26)により循環路(27)を介して循環させて、試料(2)を冷却する。そして、温度調整装置(24)およびTilt調整装置(25)などにより調節しながら、循環冷却物質(22)をヒータ(23)で加熱して、その温度を調整することにより、試料(2)の温度を調整している。

【0046】しかしながら、このように冷却物質(22)を加熱する方式では、冷却物質(22)が蒸発する場合があり、冷却物質(22)の循環そのものによる振動とこの蒸発による振動とにより、試料(2)が振動してしまうことがあった。この振動も、ドリフトとともに電子顕微鏡像の撮影像を悪化させる要因となっている。

そこで、この発明の装置では、このような冷却媒質(22)の蒸発に起因する試料(2)の振動を防ぐために、ヒータ(23)を用いず、冷却物質(22)の流量を調整する冷却物質調整手段が備えられており、この冷却物質調整手段による流量調整によって試料(2)の温度制御を行う。

【0047】冷却物質(22)の流量調整は、たとえば冷却物質(22)の循環のオン・オフを断続的に切り替え、そのオン・オフの時間間隔を調整することにより行うことができる。たとえば、この冷却物質調整手段としては、図9に例示したような既存の循環装置(26)をオン・オフ制御する循環制御装置(29)とすることができ、この循環制御装置(29)により、所望の時間間隔で循環装置(26)のオン・オフを制御して、冷却物質(22)の流量のオン・オフを断続的に切替えて、試料(2)の温度を調整できる。

【0048】ヘリウム等の冷却物質(22)の流量をオフにし(たとえばオフ時間を 5.5 ± 5 秒間とする)、その流れを遅くすれば(=低流量時)、試料(2)の振動が抑制されるようになる。したがって、流量のオフ制御時に、前述した短時間連続撮影を行うことにより、振動の影響が抑制された高分解能の撮影像を得ることができる。

【0049】もちろん、冷却物質(22)をヒータ(23)で加熱する場合に比べて、冷却物質(22)の蒸発が抑制されるので、容器内の冷却物質(22)をより長時間保持することができる。ヘリウム等の冷却物質(22)の注入作業は大変であり、温度の再調整も必要となり、また冷却物質(22)がなくなると温度が急激に上昇して観察領域が汚れてしまうといったことが発生するので、冷却物質(22)の流量制御は、試料(2)の振動抑制だけではなく、冷却物質(22)の長時間保持の利点をも有している。また、ヒータ(23)を使用しないことにより冷却物質(22)の急激な蒸発に伴う試料(2)の振動も抑制でき、この場合の振動抑制は、150Kから室温までの比較的高温環境下において特に有効である。

【0050】なお、流量をオフするという表現を用いているが、これは完全に流量を遮断することではなく、流れを振動が起らない程度に少量にすることを意味している。図12(a)(b)は、各々、循環制御装置(29)により循環装置(26)をオンおよびオフした場合それぞれにおける試料(2)の電子顕微鏡像(3)の撮影像を例示したものであり、これら図12(a)(b)から明らかのように、試料(2)の振動が抑制されて、より鮮明な撮影像が得られたことがかる。

【0051】なお、このような冷却物質(22)の流量調整による試料(2)の温度調整では、試料(2)の振動は抑制できるが、試料(2)の温度変動が大きくなり、試料(2)のドリフトの速さがより速くなってしま

う恐れもあるが、前述した位置ズレ計算手段(49)、シフト制御手段(50)、電源部(51)およびイメージシフト用偏向電磁石(19)などによるリアルタイムの試料(2)のドリフト抑制調整を組み合わせることにより、試料(2)の振動およびドリフトの影響を排除することができる。

【0052】また、試料(2)の温度調整としては、上述した冷却物質(22)の流量調整だけでなく、たとえば図9に例示したように、レーザー発生器や各種光学系から成るレーザー照射手段(51)およびレーザー強度調整手段(図示していない)とが備えられ、レーザー照射手段(51)により試料(2)に照射されるレーザーの照射強度をレーザー強度調整手段により調整することにより試料の温度制御を行なうこともできる。

【0053】このレーザー照射手段(51)およびレーザー強度調整手段を用いたレーザー照射による試料温度制御は、単独でも効果的に試料(2)の振動を抑制することができ、また上述したこの発明の装置に組み込まれても、さらに効果的に試料(2)振動抑制を実現することができる。もちろん、この発明は以上の例に限定されるものではなく、細部については様々な態様が可能であることは言うまでもない。

【0054】

【発明の効果】以上詳しく説明した通り、この発明によって、低温および高温環境下でも、高分解能で試料の観察を行なうことのできる、新しい電子顕微鏡装置が提供される。

【図面の簡単な説明】

【図1】この発明の一実施例である電子顕微鏡装置を例示した要部構成図である。

【図2】マイクロチャンネルプレート(4)の一例を示した拡大斜視図である。

【図3】(a)(b)は、各々、マイクロチャンネルプレート(4)への電圧印加を例示した概念図である。

【図4】コンピュータシステムにおける各手段の一構成例を示したブロック図である。

【図5】(a)(b)(c)(d)は、各々、位置ズレ計算手段(38)による位置ズレ計算処理の一例を示した概念図である。

【図6】位置ズレ計算手段(38)、補正手段(39)、および重合手段(40)の実行に伴うコンピュータシステムのモニタにおける処理表示の一例を示した図である。

【図7】(a)(b)は、各々、この発明の装置による一枚目および30枚目の撮影像を拡大例示した図面に代わる写真であり、(c)は、最終重合像を拡大例示した図面に代わる写真である。

【図8】(a)(b)は、各々、従来通りに撮影時間1秒および100m秒で電子顕微鏡像を一回撮影した際の撮影像を拡大例示した図面に代わる写真であり、(c)

は、この発明の装置により得られた最終撮影像を拡大例示した図面に代わる写真である。

【図9】この発明の別の一実施例である電子顕微鏡装置を例示した要部構成図である。

【図10】コンピュータシステムにおける各手段の一構成例を示したブロック図である。

【図11】従来の冷却物質加熱方式の一例を示した要部構成図である。

【図12】この発明の電子顕微鏡装置における冷却物質循環制御方式の一例を示した要部構成図である。

【図13】(a)(b)は、各々、循環制御装置(29)により循環装置(26)をオンおよびオフした場合それぞれにおける試料(2)の電子顕微鏡像(3)の撮影像を例示した図面に代わる写真である。

【符号の説明】

- 1 電子銃
- 2 試料
- 3 電子顕微鏡像
- 4 電子増倍手段
- 5 X線遮蔽手段
- 6 CCD撮影機
- 7 YAG蛍光板
- 8 プリズム
- 9 投射レンズ
- 10 エアーシリンダ
- 11 設置台
- 12 記憶手段
- 13 コンピュータ本体
- 14 モニタ
- 15 プリンタ
- 16 撮影制御手段
- 17 冷却水循環器
- 18 電子線
- 19 イメージシフト用偏向電磁石
- 20 電源部
- 21 A/D変換器
- 22 冷却物質
- 23 ヒータ
- 24 温度調整装置
- 25 Tilt調整装置
- 26 循環手段
- 27 循環路
- 28 ガス流量計
- 29 循環制御装置
- 30 シャッター
- 31 YAG蛍光板
- 32 光ファイバープレート
- 33 CCD撮影機
- 34 撮影機コントローラ
- 35 冷却水循環器

- 3 6 パルス電圧印加手段
- 3 7 撮影像取込手段
- 3 8 位置ズレ計算手段
- 3 9 補正手段
- 4 0 重合手段
- 4 1 R A M
- 4 2 読込画像表示部
- 4 3 重合像表示部

- 4 4 実寸表示部
- 4 5 スライド式選択部
- 4 6 撮影像リスト表示部
- 4 7 開始撮影像表示部
- 4 8 終了撮影像表示部
- 4 9 位置ズレ計算手段
- 5 0 シフト制御手段
- 5 1 レーザー照射手段

【図 1】

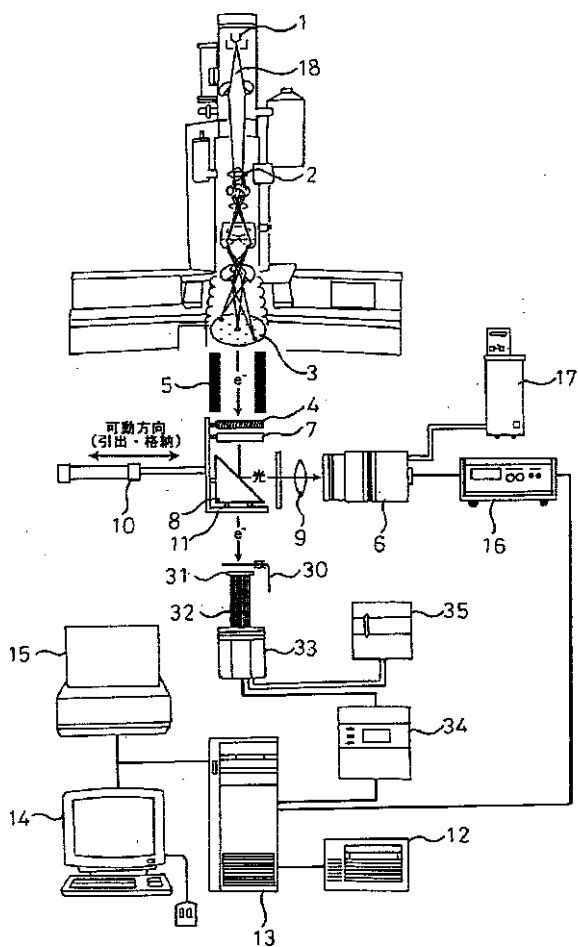

【図 2】

MCP

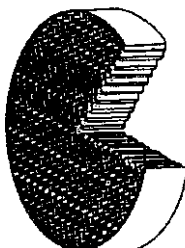

【図 3】

(a)

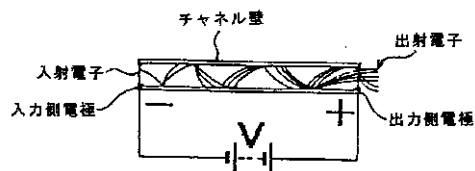

(b)

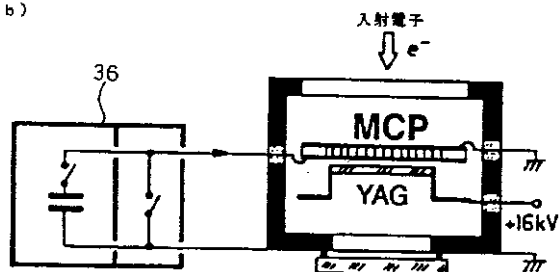

【 図 4 】

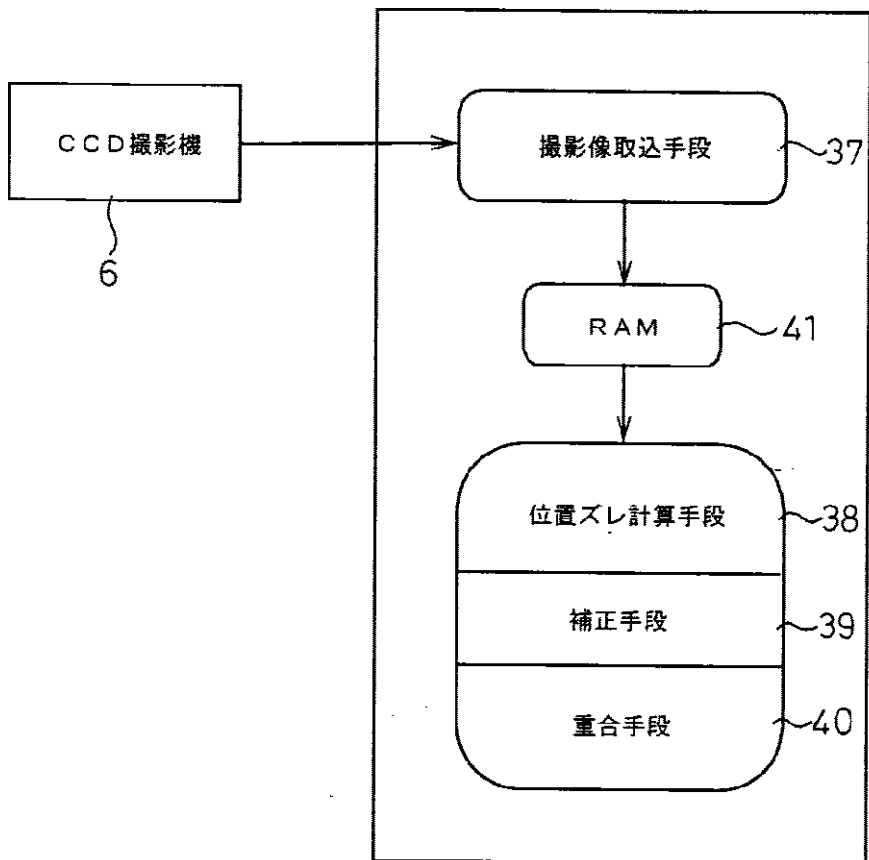

【 図 5 】

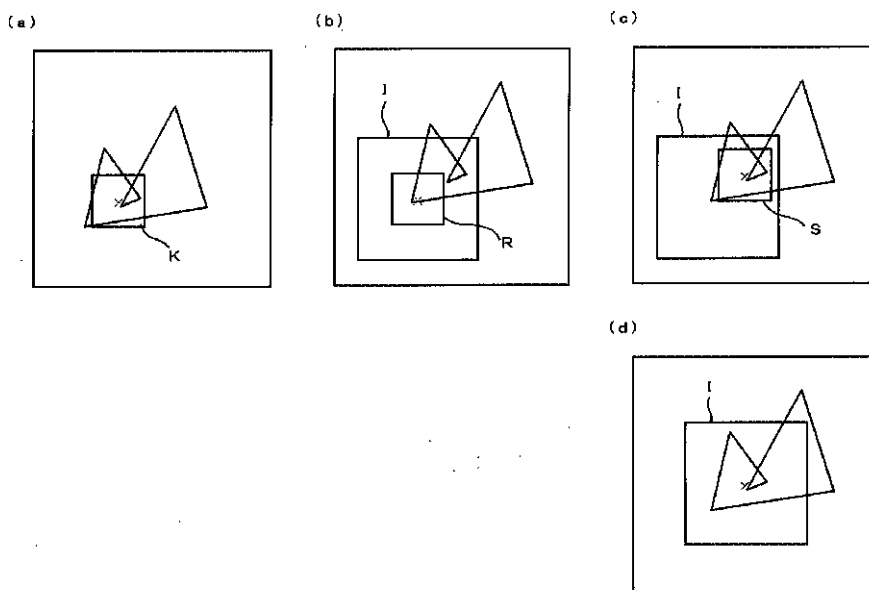

【図6】

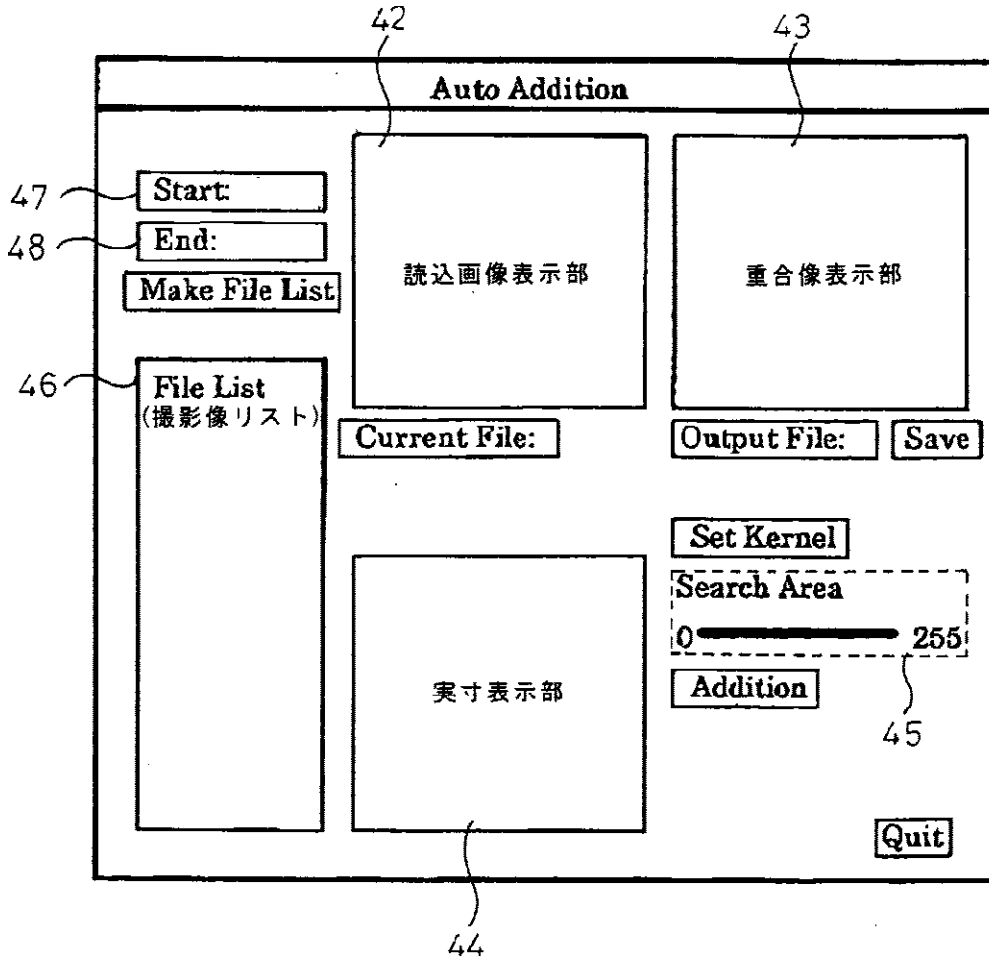

【図7】

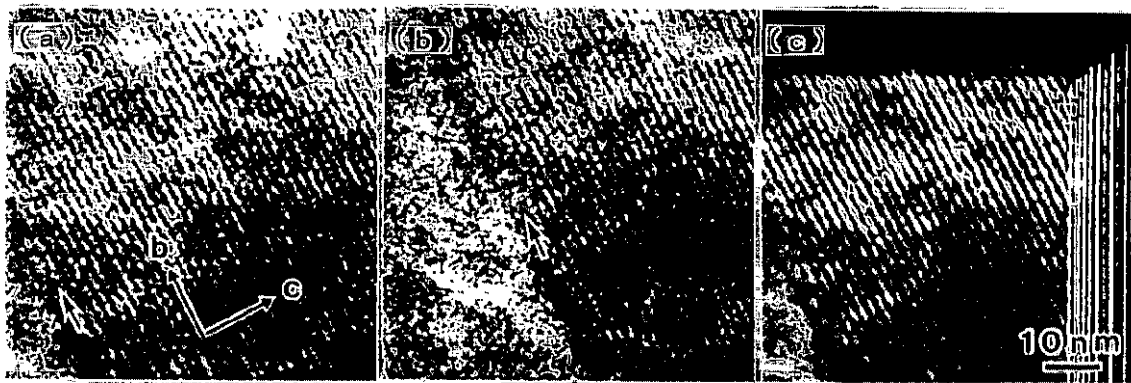

【 図 8 】

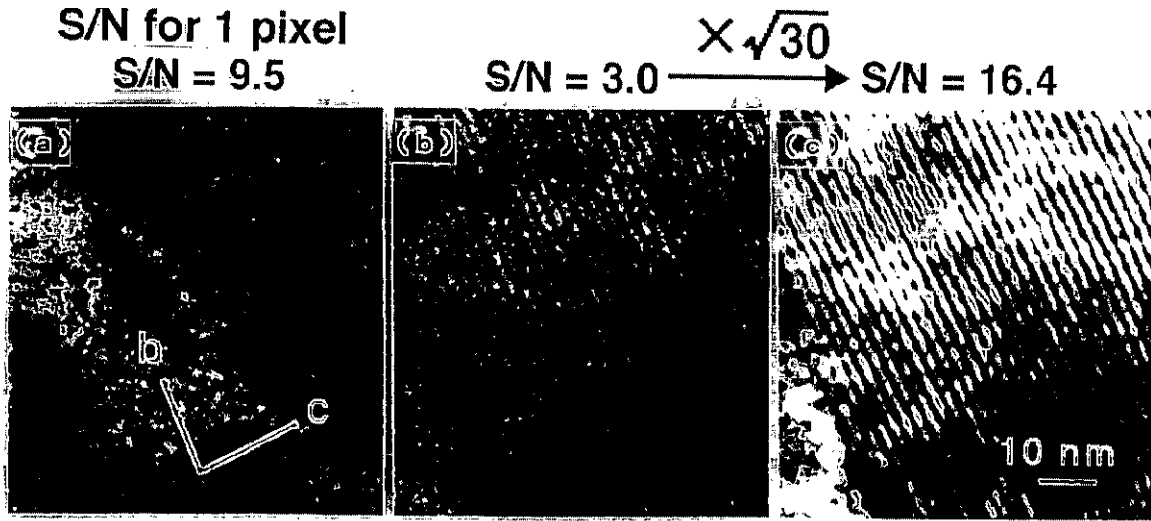

【 図 9 】

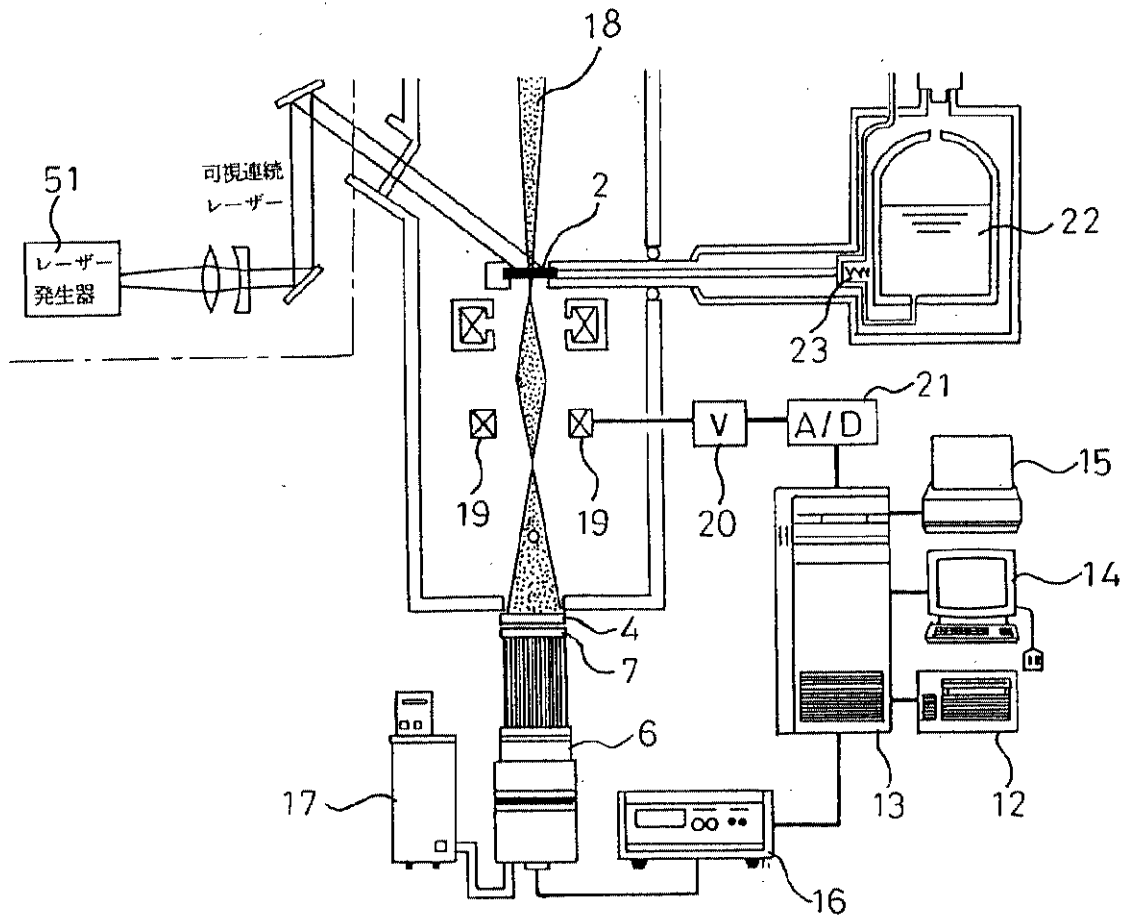

【図10】

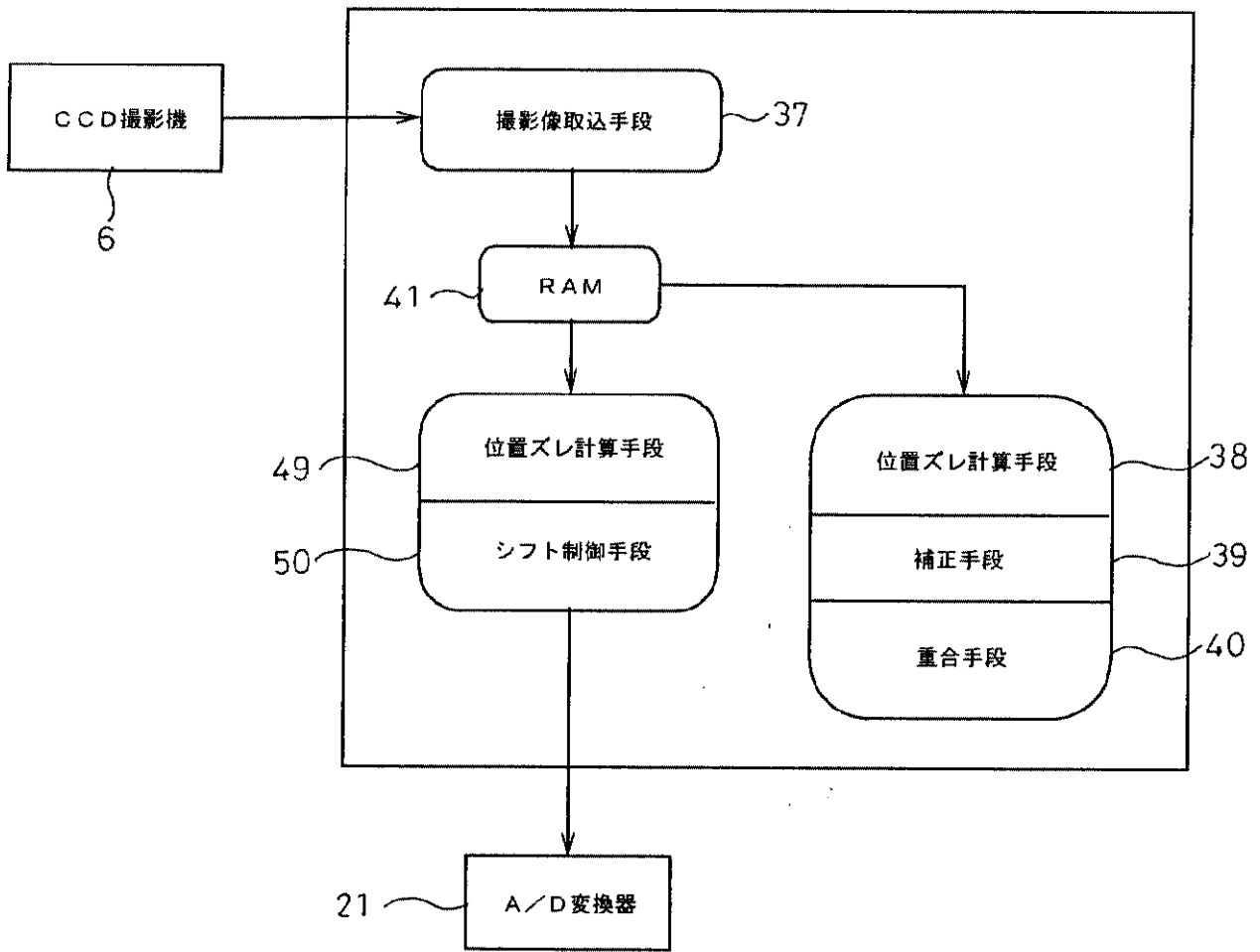

【図12】

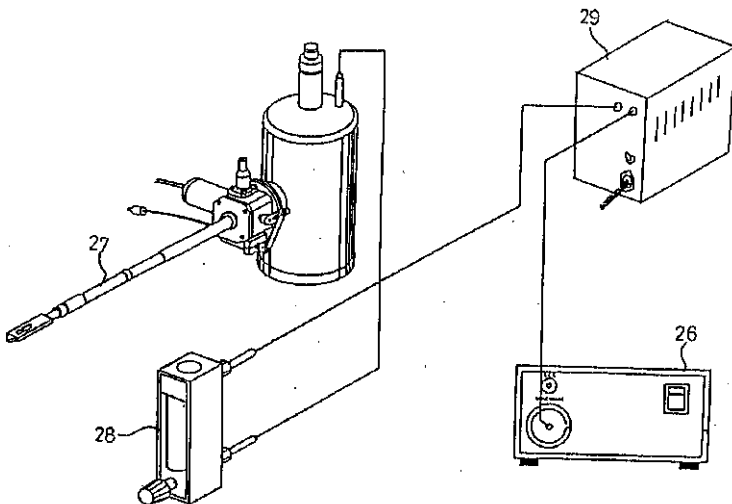

【図 11】

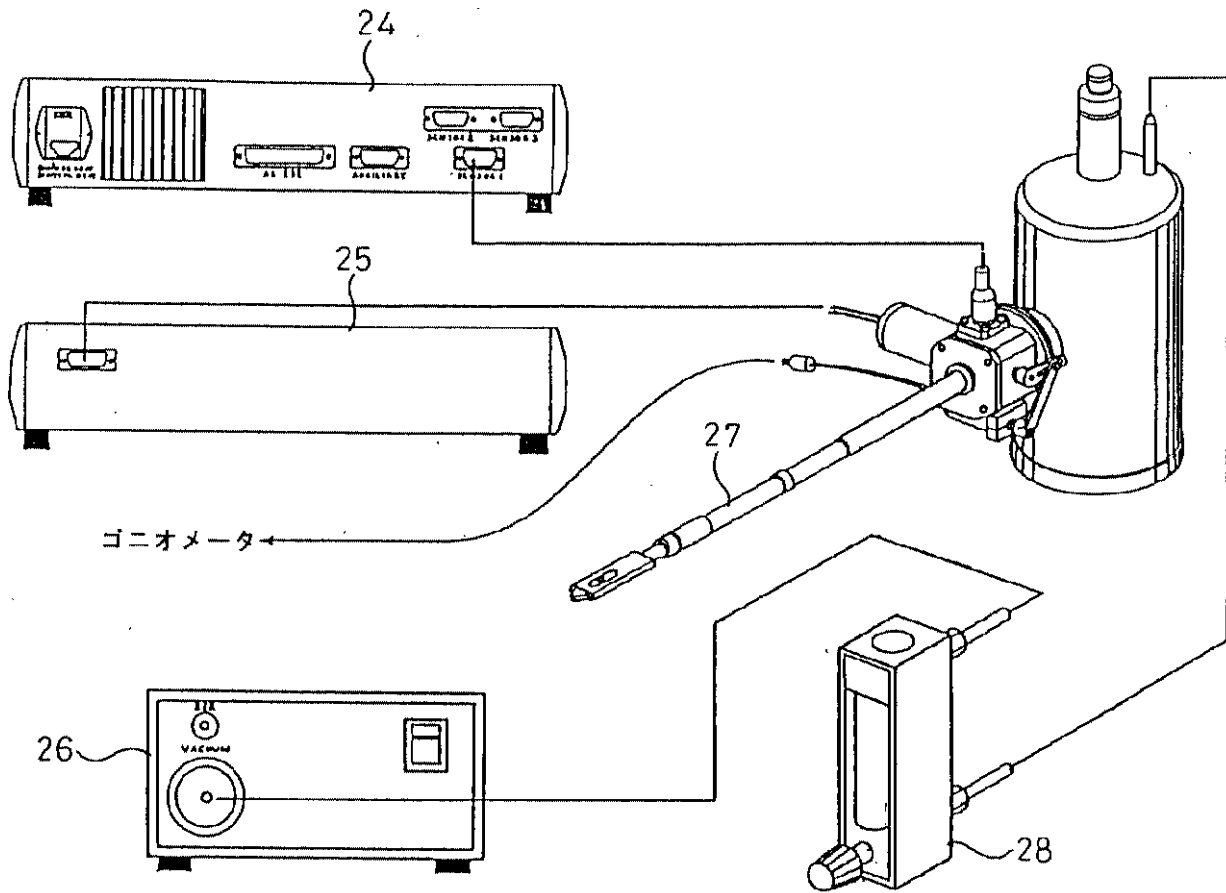

【図 13】

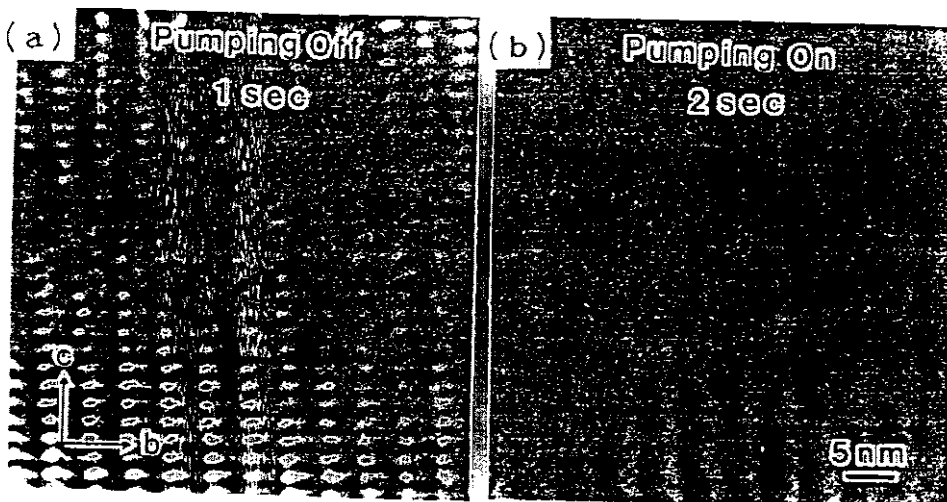

【手続補正書】

【提出日】平成 11 年 10 月 25 日 (1999 . 10 . 25)

【手続補正 1】

【補正対象書類名】明細書

【補正対象項目名】特許請求の範囲

【補正方法】変更

【補正内容】

【特許請求の範囲】

【請求項 1】 パルス電圧印加手段、マイクロチャンネルプレート、および CCD 撮影機が備えられており、パルス電圧印加手段によりマイクロチャンネルプレートに短時間幅のパルス電圧が印加され、マイクロチャンネルプレートに入力された電子顕微鏡像が印加パルス電圧の短時間幅で連続して出力され、この短時間幅での連続電子顕微鏡像が CCD 撮影機により順次撮影されることを特徴とする電子顕微鏡装置。

【請求項 2】 パルス電圧印加手段、マイクロチャンネルプレート、CCD 撮影機、撮影像取込手段、位置ズレ計算手段、補正手段、および重合手段が備えられており、パルス電圧印加手段によりマイクロチャンネルプレートに短時間幅のパルス電圧が印加され、マイクロチャンネルプレートに入力された電子顕微鏡像は印加パルス電圧の短時間幅で連続して出力され、この電子顕微鏡像が CCD 撮影機により順次撮影され、撮影像取込手段により撮影像が順次コンピュータの RAM に取り込まれ、

位置ズレ計算手段により RAM に記憶された撮影像間の位置ズレが計算され、補正手段により位置ズレを相殺補正した補正像が得られ、重合手段により補正像を重ね合わせた重合像が得られ、続けて位置ズレ計算手段により重合像と連続する他の撮影像間の位置ズレが計算され、補正手段により位置ズレを相殺補正した補正像が得られ、重合手段により補正像を重ね合わせた重合像が順次得られる電子顕微鏡装置。

【請求項 3】 パルス電圧印加手段、マイクロチャンネルプレート、CCD 撮影機、位置ズレ計算手段、シフト制御手段、電源部およびイメージシフト用偏向電磁石が備えられており、

パルス電圧印加手段によりマイクロチャンネルプレートに短時間幅のパルス電圧が印加され、マイクロチャンネルプレートに入力された電子顕微鏡像は印加パルス電圧の短時間幅で連続して出力され、この電子顕微鏡像が CCD 撮影機により順次撮影され、

位置ズレ計算手段により任意の二枚の撮影像間の位置ズレが計算され、シフト制御手段により、位置ズレを相殺するように電子顕微鏡像をシフトさせる電流をイメージシフト用偏向電磁石に流すように電源部が制御され、イメージシフト用偏向電磁石により電源部からの電流に従って電子顕微鏡像がシフトされる電子顕微鏡装置。

【請求項 4】 電子顕微鏡像がシフトされた後直ちに、再び、パルス電圧印加手段によりマイクロチャンネルプレートに短時間幅のパルス電圧が印加され、マイクロチャンネルプレートに入力された電子顕微鏡像は印加パルス電圧の短時間幅で連続して出力され、この電子顕微鏡像が CCD 撮影機により順次撮影される請求項 3 の電子顕微鏡装置。

【請求項 5】 撮影像取込手段、位置ズレ計算手段、補正手段、および重合手段が備えられており、撮影像取込手段により撮影像が順次コンピュータの RAM に取り込まれ、

位置ズレ計算手段により RAM に記憶された撮影像間の位置ズレが計算され、補正手段により位置ズレを相殺補正した補正像が得られ、重合手段により補正像を重ね合わせた重合像が得られ、続けて位置ズレ計算手段により重合像と連続する他の撮影像間の位置ズレが計算され、補正手段により位置ズレを相殺補正した補正像が得られ、重合手段により補正像を重ね合わせた重合像が順次得られる請求項 4 の電子顕微鏡装置。

【請求項 6】 パルス電圧印加手段は、ドリフト中の試料の格子像を撮影できる程度に短い時間幅のパルス電圧を印加する請求項 1 ないし 5 のいずれかの電子顕微鏡装置。

【請求項 7】 CCD 撮影機の撮影制御手段が備えられており、撮影制御手段により、パルス電圧の短時間幅と同調させて撮影するように、または一定時間内に所望の枚数を撮影するように CCD 撮影機が制御されている請求項 1 ないし 6 のいずれかの電子顕微鏡装置。

【請求項 8】 位置ズレ計算手段は、一撮影像または一重合像において注目領域を指定し、次の撮影像において検索領域を指定し、検索領域内において注目領域と同一領域を検索し、注目領域に対する同一領域の位置ズレを計算することで撮影像間または重合像と撮影像間の位置ズレを計算する請求項 2 ないし 7 のいずれかの電子顕微鏡装置。

【請求項 9】 位置ズレ計算手段は、検索領域を指定する際に、一回目は注目領域の中心位置と同一の中心位置となるように、二回目以降は同一領域の中心位置と同一の中心位置となるように指定する請求項 8 の電子顕微鏡装置。

【手続補正 2】

【補正対象書類名】明細書

【補正対象項目名】0006

【補正方法】削除

【手続補正 3】

【補正対象書類名】明細書

【補正対象項目名】0007

【補正方法】削除

【手続補正 4】

【補正対象書類名】明細書

【補正対象項目名】0047

【補正方法】変更

【補正内容】

【0047】冷却物質(22)の流量調製は、たとえば冷却物質(22)の循環のオン・オフを断続的に切り替え、そのオン・オフの時間間隔を調製することにより行うことができる。たとえば、この冷却物質調整手段としては、図11に例示したような既存の循環装置(26)に対し、たとえばガス流量計(28)との間に、図12のように循環制御装置(29)を連結し、この循環制御装置(29)により、所望の時間間隔で循環装置(26)のオン・オフを制御して、冷却物質(22)の流量のオン・オフを断続的に切替えて、試料(2)の温度を調整できるようにすることができる。

【手続補正5】

【補正対象書類名】明細書

【補正対象項目名】0050

【補正方法】変更

【補正内容】

【0050】なお、流量をオフするという表現を用いているが、これは完全に流量を遮断することではなく、流れを振動が起こらない程度に少量にすることを意味している。図13(a)(b)は、各々、循環制御装置(29)により循環装置(26)をオンおよびオフした場合それぞれにおける試料(2)の電子顕微鏡像(3)の撮影像を例示したものであり、これら図13(a)(b)から明らかなように、試料(2)の振動が抑制されて、より鮮明な撮影像が得られたことがある。

【手続補正6】

【補正対象書類名】明細書

【補正対象項目名】発明の名称

【補正方法】変更

【補正内容】

【発明の名称】 電子顕微鏡装置