

(19) 日本国特許庁 (J P)

(12) 公開特許公報 (A)

(11) 特許出願公開番号
特開2002-284797
(P2002-284797A)

(43) 公開日 平成14年10月3日 (2002.10.3)

(51) Int.Cl. ⁷	識別記号	F I	テマコード [*] (参考)
C 0 7 K 7/06	Z N A	C 0 7 K 7/06	Z N A 4 B 0 6 5
A 6 1 K 38/00		A 6 1 K 39/00	H 4 C 0 8 4
39/00		A 6 1 P 35/00	4 C 0 8 5
A 6 1 P 35/00		43/00	1 0 5 4 H 0 4 5
43/00	1 0 5	C 0 7 K 14/47	

審査請求 未請求 請求項の数 6 O L (全 10 頁) 最終頁に続く

(21) 出願番号 特願2001-84438(P2001-84438)

(22) 出願日 平成13年3月23日 (2001.3.23)

特許法第30条第1項適用申請有り 平成13年3月1日
社団法人病理学会発行の「日本病理学会会誌 第90巻
第1号」に発表

(71) 出願人 800000024

北海道ティー・エル・オー株式会社

北海道札幌市北区北7条西2丁目8番地1

(72) 発明者 佐藤 昇志

北海道札幌市豊平区福住2条9丁目13-3

(72) 発明者 池田 英之

北海道札幌市中央区円山西町9丁目4-3
-309

(72) 発明者 廣橋 良彦

北海道札幌市中央区南3条西20丁目3-12
-305

(74) 代理人 100059959

弁理士 中村 稔 (外9名)

最終頁に続く

(54) 【発明の名称】 サバイピン由来癌抗原ペプチド

(57) 【要約】

【課題】 癌細胞を標的とする細胞傷害性 T 細胞を誘導
しうるペプチドを提供する。

【解決手段】 以下のアミノ酸配列：

Ala Tyr Ala Cys Asn Thr Ser Thr Leu

で示されるペプチド。

【特許請求の範囲】

【請求項 1】 配列番号 1 に示されるアミノ酸配列からなり、癌細胞を標的とする細胞傷害性 T 細胞を誘導しうるペプチド。

【請求項 2】 請求項 1 に記載のペプチドを含む癌ワクチン。

【請求項 3】 請求項 1 に記載のペプチドを含む抗癌剤。

【請求項 4】 癌細胞を標的とする細胞傷害性 T 細胞を誘導するための請求項 1 に記載のペプチドの使用。

【請求項 5】 請求項 1 に記載のペプチドにより誘導された細胞傷害性 T 細胞。

【請求項 6】 請求項 5 に記載の細胞傷害性 T 細胞を含む抗癌剤。

【発明の詳細な説明】

【0001】

【産業上の利用分野】本発明は、癌細胞を標的とする細胞傷害性 T 細胞（以下、CTL という）を誘導することができるペプチドに関する。また本発明は、前記ペプチドを含む癌ワクチン及び抗癌剤に関する。更に本発明は、癌細胞を標的とする CTL を誘導するための前記ペプチドの使用、得られた CTL 及び前記 CTL を含む抗癌剤に関する。

【0002】

【従来の技術】近年における免疫学と分子生物学の進歩は、腫瘍免疫の進歩に多大の影響を与えている。ヒトでインフルエンザウイルス感染が起きた場合に、その感染に対して免疫が成立して感染症から離脱するという事象は以下の細胞性免疫により説明することができる。インフルエンザウイルスに感染した上皮細胞は、その細胞表面にある主要組織適合抗原複合体 HLA 分子上にウィルスゲノム由来の 9 ~ 10 のポリペプチドを提示する。この HLA - ウィルスペプチド複合体を提示する感染細胞は強烈なアロジェニック反応を惹起し、感染細胞は末梢血中に存在する CD8 陽性 CTL により特異的に認識され、積極的に排除される。この細胞性免疫のメカニズムは自己の細胞が腫瘍化して生じた癌細胞に対しても同様に働くと理解される。このことは、ベルギーの Thierry Boon らによる悪性黒色腫からの腫瘍抗原 MAGE 遺伝子の単離により証明された (Van der Bruggen ら, Science, 254, 1643-1647(1991))。T 細胞が認識する癌抗原の同定方法としては、T 細胞を用いてヒト癌由来の cDNA ライブラリーをスクリーニングする方法が既に開発されており、この方法を用いて前記の MAGE 遺伝子が単離された。それ以後、悪性黒色腫を初めとした癌細胞表面上のクラス I 分子に提示されて T 細胞に認識される癌由来癌抗原ペプチドが複数同定され、これらのいくつかを用いた臨床治験が開始されており、既に一定の成果が得られている。例えば、癌患者の血清中に存在する抗体により認識される分子として食道癌より同定された N

Y - E S O - 1 分子は、その合成ペプチドが CTL の誘導能を有することが確認されている (Chen, Y.T. ら, Proc. Natl. Acad. USA, 94, 1914-1918(1997) 及び Jager, E. ら, J. Exp. Med., 187, 265-270(1998))。

【0003】

【発明が解決しようとする課題】しかし、臨床的に癌の大部分を占めるリンパ腫、肺癌、膀胱癌等の上皮癌では癌抗原がほとんど同定されておらず、これらを用いた免疫療法は確立されていない。そこで本発明は、癌の免疫療法に使用しうる癌ワクチン及び抗癌剤を提供することを解決すべき課題とする。

【0004】

【課題を解決するための手段】本発明者等は、免疫学的なヒト癌拒絶が主に CTL、特に CD8 (+) CTL により担われていることに着目した。CD8 (+) CTL は癌細胞上の主要組織適合抗原複合体 (ヒトでは HLA) と当該 HLA 上に提示された癌抗原ペプチドとからなる複合体を認識して活性化する。そして、活性化された CTL はその細胞表面上の T 細胞抗原レセプターを介して癌細胞を認識し、これを攻撃する。したがって、癌抗原ペプチドが同定されれば、これを癌ワクチン及び抗癌剤として使用し、CTL を効率的に誘導して、癌を予防及び治療することができる。サバイビン (Survivin) はアポトーシスインヒビター (IAPs) ファミリーに属するタンパク質であり、強い抗アポトーシス能を有する。サバイビンは当初、単一の遺伝子に由来する産物として報告されたが、この遺伝子には、スプライスバリエントが複数あることが報告されている (Mahotka, C. ら, Cancer Res., 59, 6097-6102(1999))。サバイビンは肺癌、膀胱癌等の多くの癌で発現するが、正常組織での発現は胎児組織と成人胸腺、精巣等に限定されていることが報告されている (Ambrosini, G. ら, Nat. Med., 3, 917-921(1997))。しかしながら、サバイビンが実際に CTL を誘導しうるか否かは明らかにされていなかった。そこで本発明者等は、種々のサバイビン由来のペプチドについて癌抗原性、すなわち CTL 誘導能について鋭意検討を重ねたところ、サバイビンエクソン 2 B 遺伝子によりコードされる 23 個からなるアミノ酸配列内に HLA - A 24 結合モチーフがあり、このなかの特定のペプチドが CTL を誘導することができることを見いだした。本発明はこの知見に基づいてなされたものである。すなわち、本発明は、

(1) 配列番号 1 に示されるアミノ酸配列からなり、癌細胞を標的とする細胞傷害性 T 細胞を誘導しうるペプチド；

(2) 前記 (1) のペプチドを含む癌ワクチン；

(3) 前記 (1) のペプチドを含む抗癌剤；

(4) 癌細胞を標的とする細胞傷害性 T 細胞を誘導するための前記 (1) のペプチドの使用；

(5) 前記 (1) のペプチドにより誘導された細胞傷害

性T細胞及び、

(6)前記(5)の細胞傷害性T細胞を含む抗癌剤；である。

【0005】

【発明の実施の形態】以下に本発明を詳細に説明する。本発明の癌細胞を標的とする細胞傷害性T細胞を誘導しうるペプチドは、以下の配列：

Ala Tyr Ala Cys Asn Thr Ser Thr Leu (配列番号1)

で示されるペプチドをいう。

【0006】本発明のペプチドの同定は、以下の工程：

(1)ヒト主要組織適合抗原複合体(MHC)クラスIであるHLA-A24の結合モチーフに対応する配列を有するサバイピン由来ペプチドを提供する工程、(2)前記のペプチドを、HLA-A24を発現する抗原提示細胞に添加し、HLA-A24により前記ペプチドを提示している抗原提示細胞を得る工程、(3)前記抗原提示細胞でT細胞を刺激してCTLを誘導する工程、及び、(4)誘導されたCTLの癌細胞傷害能を測定する工程、を含む方法により行うことができる。

【0007】本発明のペプチドはアミノ酸数が9と小さいので、一般的なアミノ酸の化学合成法、例えばFmoc法により合成することができる。市販のアミノ酸合成装置を使用して合成することもできる。また、本発明のペプチドはサバイピンに由来するので、癌患者の癌細胞から文献(Suzuki, K.ら, J. Immunol., 163, 2783-2791(1999))に記載の方法にしたがいサバイピンを単離して、該当するペプチドを得ることもできる。

【0008】本発明のペプチドを使用して癌細胞を標的とするCTLを誘導することができる。誘導されたCTLは癌細胞を認識して、これを攻撃する。したがって、本発明のペプチドは癌ワクチン及び抗癌剤として使用することができる。本発明の癌ワクチン及び抗癌剤を適用しうる癌は、本発明のペプチドをHLA-A24により提示している癌細胞からなる癌、例えば上皮癌である。上皮癌としては、肺癌、大腸癌、膀胱癌、膵癌、前立腺癌、乳癌等が挙げられる。本発明のペプチドを癌ワクチン及び抗癌剤として使用する場合、本発明のペプチドは、それ自身で又は補助剤と共に使用することができ、更に医薬的に許容しうる担体を適宜含有させることができる。補助剤としては、免疫応答の強化を目的とするアジュバント、例えばフロイドの不完全(完全)アジュバント、アルミニウムアジュバント等が挙げられる。医薬的に許容しうる担体としては、例えばPBS、蒸留水等の希釈剤、生理食塩水等が挙げられる。本発明の癌ワクチン及び抗癌剤は、当該技術分野において周知の方法により、液剤、油剤、エマルジョン、ソフトカプセル剤、ハードカプセル剤、錠剤、顆粒剤、固形剤等の形態にすることができる。本発明の癌ワクチン及び抗癌剤は、その使用形態に応じて経口、非経口又は経皮投与すること

ができる。例えば、静注投与、筋射投与が挙げられる。投与量は、通常、患者の体重、疾患の性質及び状態に依存して変化するが、成人に使用する場合、1日あたり最大で5~10mgである。例えば、成人の癌患者に皮下注射により使用する場合、1週間あたり100~1000µgであり、好ましくは100~200µgである。【0009】また、本発明のペプチドを、癌細胞を標的とするCTLを誘導するために使用することができる。誘導は、例えば文献(Nabeta, Y.ら, Jpn. J. Cancer Res. 91, 616-621(2000))に記載の方法にしたがい行うことができる。

具体的には以下の工程：HLA-A24を発現している細胞を提供する工程、前記細胞に本発明のペプチドを添加して、HLA-A24上に提示させる工程、前記ペプチドをHLA-A24により提示している細胞でT細胞を刺激し、前記T細胞を癌細胞標的CTLへ誘導する工程、を含む方法を使用することができる。HLA-A24を発現する細胞は癌患者から採取したものでもよいが、非HLA-A24発現細胞に、HLA-A24をコードする遺伝子を導入して作成してもよい。

【0010】得られたCTLは癌細胞を標的とするので、これを抗癌剤に使用することができる。この場合、前記の本発明のペプチドを含む抗癌剤と同様に、適宜医薬的に許容しうる担体を含み、かつ種々の形態をとることができる。本発明のCTLを含む抗癌剤は、本発明のペプチドを含む癌ワクチン及び抗癌剤と同様に非経口投与することができる。投与量は、通常、患者の体重、疾患の性質及び状態に依存して変化するが、成人の癌患者に皮下注射により使用する場合、1週間あたり100~1000µgであり、好ましくは100~200µgである。

【実施例】次に、実施例により本発明の効果を具体的に説明するが、本発明は実施例に限定されるものではない。

【0011】参考例1 サバイピンmRNAの細胞株における発現

以下の細胞株：LHK-2(肺腺癌細胞)、KMG-A(胆のう癌細胞)、Fs-1(上顎癌細胞)、OSC40(口腔扁平上皮癌細胞)、HC-MA(下咽頭扁平上皮癌細胞)、KE-4(食道癌細胞)、LB33me1(悪性黒色腫細胞)、888me1(悪性黒色腫細胞)、1102me1(悪性黒色腫細胞)、BB64RCC(腎癌細胞)、LB905BLC(前立腺癌細胞)、YM-EBV(健康人由来EBV-B細胞)、LG2-EBV(健康人由来EBV-B細胞)、KK-EBV(健康人由来EBV-B細胞)、Nabe-EBV(健康人由来EBV-B細胞)、PHA-bl ast(PHA刺激T細胞)及びCTL(細胞傷害性T細胞)並びに成人の胃、小腸、大腸、脾臓、肺、腎臓、前立腺、膵臓及び心臓から採取した正常組織に由来するmR

NA 2 μ g を、サバイピン遺伝子特異的プライマーを用いて RT-PCR し、得られた PCR 産物を電気泳動した後、エチジウムブロマイドで染色した。内部標準として G3PDH を用いた。図 1 に示されるように、構成的タンパク質である G3PDH はいずれの細胞においても発現が見られた。一方サバイピンは、癌細胞である LHK-2、KMG-A、Fs-1、OSC40、HC-MA、KE-4、LB33mel、888mel、1102mel、BB64RCC、LB905BLC、YM-EBV、LG2-EBV、KK-EBV、Nabe-EBV 及び PHA-blast でサバイピンの発現が見られたが、正常細胞では発現が見られなかった。この結果より、サバイピンは多くの癌細胞に特異的に発現することが理解される。

【0012】実施例 1 本発明のサバイピン由来癌抗原ペプチドの製造

以下のアミノ酸配列：

Ala Tyr Ala Cys Asn Thr Ser Thr Leu (配列番号 1)

を有するペプチドを合成した。ペプチドは、9-フルオレニルメチルオキシカルボニル (Fmoc) 戦略に基づいて固相同時多重ペプチド合成機 PSSM-8 (島津製作所) を使用して合成し、次いで C18 逆相高速液体クロマトグラフィー (HPLC) (Millipore) により精製した。ペプチドの純度及び同一性は、それぞれ分析用 HPLC 及び質量分析により測定した。ペプチドを、ジメチルスルホキシド中に濃度 1.5 mg/ml で溶解し、-80 で保存した。

【0013】実施例 2 本発明のサバイピン由来癌抗原ペプチドを用いた CTL の in vitro 誘導

ヒトの末梢血をフィコール・コンレイ密度勾配中で遠心分離して末梢血単核球 (PBMC) を集め、次いで接着細胞と非接着細胞とに分離した。接着細胞を AIM-V (Gibco Co.) 中、100 ng/ml の GM-CSF (Novartis Pharmaceuticals) 及び 10 IU/ml の IL-4 (Gibco-BRL) と共にインキュベートした。この細胞を抗原提示細胞 (APC) として使用した。非接着細胞を AIM-V 中、30 ~ 100 IU/ml の組換え IL-4 (味の素) と共にインキュベートした。7 ~ 10 日目に、本発明のペプチド (終濃度 30 μ g/ml) を

APC に添加し、1日後、組換え TNF- α 及び IFN- γ (住友製薬) を添加して APC を成熟させた。次いで APC に放射線を照射した後、APC と自家非接着細胞から分離した CD8 陽性細胞とを、IL-2 を含まない AIM-V 中で混合した。インキュベート 2 日後、IL-2 (武田薬品工業) を終濃度 100 IU/ml で培養へ添加した。7 日毎に、T 細胞マイトジェンである PHA で刺激した自家 PHA ブラスト (PHA 刺激 T 細胞) を APC として、CD8 陽性細胞を刺激した。刺激毎に、培養に 100 IU/ml の IL-2 を含む新鮮培地を追加した。28 日目の CTL を以下の活性試験に使用した。

【0014】実施例 3 本発明の CTL の細胞傷害性 (1) 試験方法

CTL の細胞傷害性を ^{51}Cr 細胞傷害試験により評価した。CTL の標的細胞を 100 μCi のクロム酸ナトリウム (^{51}Cr) を用いて 37 で 2 時間標識し、洗浄し、再懸濁した。試験ペプチドが提示された標識細胞は、前記の標的細胞 (5 \times 10⁵ 細胞/ml) を ^{51}Cr で標識し、30 $\mu\text{g}/\text{ml}$ の試験ペプチドと室温で 2 時間インキュベートすることにより得た。エフェクター細胞 (CTL) を V 字底マイクロタイタープレート Costar 3894 (Corning Incorporated) の各ウェルに入れ、ここに前記標識細胞を濃度 5 \times 10³ 細胞/ウェルで添加し、容量 0.2 ml とした。6 時間のインキュベート後、0.1 ml の上清を集め、自動化ガンマカウンター (LKB Wallac) により ^{51}Cr の放出を測定した。測定は 3 重に行い標準偏差を計算した。特異的細胞傷害性の百分率は、特異的 ^{51}Cr 放出の百分率を下記の式：[(実験値) - (自発的放出値) / (最大放出値) - (自発的放出値)] \times 100 を用いて計算することにより決定した。自発的放出値は、標的細胞をエフェクター細胞の非存在下で単独でインキュベートしたときの放出値より得た。最大放出値は界面活性剤である 10% Nonidet-P40 (ナカライケミカル Co.) と共にインキュベートしたときの最大放出量により得た。

【0015】(2) 本発明の CTL の細胞傷害性
文献 (Ambrosini ら、前出及び Mahotka ら、前出) に記載のサバイピンのアミノ酸一次配列：

Met Gly Ala Pro Thr Leu Pro Pro Ala Trp Gln Pro Phe Leu Lys Asp 16
His Arg Ile Ser Thr Phe Lys Asn Trp Pro Phe Leu Glu Gly Cys Ala 32
Cys Thr Pro Glu Arg Met Ala Glu Ala Gly Phe Ile His Cys Pro Thr 48
Glu Asn Glu Pro Asp Leu Ala Gln Cys Phe Phe Cys Phe Lys Glu Leu 64
Glu Gly Trp Glu Pro Asp Asp Asp Pro Ile Gly Pro Gly Thr Val Ala 80
Tyr Ala Cys Asn Thr Ser Thr Leu Gly Gly Arg Gly Gly Arg Ile Thr 96
Arg Glu Glu His Lys Lys His Ser Ser Gly Cys Ala Phe Leu Ser Val 112
Lys Lys Gln Phe Glu Glu Leu Thr Leu Gly Glu Phe Leu Lys Leu Asp 128
Arg Glu Arg Ala Lys Asn Lys Ile Ala Lys Glu Thr Asn Asn Lys Lys 144
Lys Glu Phe Glu Glu Thr Ala Lys Lys Val Arg Arg Ala Ile Glu Gln 160

Leu Ala Ala Met Asp (配列番号 4)

の中から、表 1 に示す H L A - A 2 4 の結合モチーフに
対応する 3 種のペプチドを、実施例 1 に記載の方法にし

たがい製造した。

【 0 0 1 6 】表 1 . 試験ペプチド

ペプチド	配列	サバイビンの N 末端 残基からの位置
サバイビン 2 B 8 0 (本発明)	Ala Tyr Ala Cys Asn Thr Ser Thr Leu (配列番号 1)	8 0 ~ 8 8
サバイビン 8 5	Ala Phe Leu Ser Val Lys Lys Gln Phe (配列番号 2)	1 0 8 ~ 1 1 6
サバイビン 9 2	Gln Phe Glu Glu Leu Thr Leu Gly Glu Phe (配列番号 3)	1 1 5 ~ 1 2 4

【 0 0 1 7 】 2 名の H L A - A 2 4 陽性の健常人 A 及び B の末梢血を用いて、実施例 2 と同様の方法により各群のペプチドを用いて C T L を誘導した。C T L の標的細胞として、サバイビンを発現する (以降、サバイビン陽性という) C 1 R 細胞株 (ATCC より入手) に、H L A - A 2 4 * 2 4 0 2 遺伝子を、ベクター p I R E S (Clon etech, Inc.) を用いて、文献 (Suzuki ら、前出) にしたがって導入し、H L A - A 2 4 分子を細胞表面に発現させた (以降、H L A - A 2 4 陽性という) C 1 R - A * 2 4 0 2 細胞を用いた。前記 (1) の試験法にしたがい、各標的細胞に試験ペプチドを添加して、標的細胞上にペプチドを提示させ、これを試験に使用した。各ペプチドを用いて誘導した C T L についての ⁵¹ C r 細胞傷害試験の結果をそれぞれ図 2 に示す。縦軸は標的細胞の融解の百分率を、横軸は E / T 比 (エフェクター細胞 (C

T L) / 標的細胞) を示す。健常人 A 及び B の両方において、本発明のペプチド (サバイビン 2 B 8 0) により誘導された C T L は C 1 R - A * 2 4 0 2 細胞に対して高い細胞融解を示したが、その他のペプチドにより誘導された C T L はいずれの細胞に対しても低い細胞融解性を示した (図 2) 。これらの結果より、本発明のペプチドにより誘導された C T L が、H L A - A 2 4 陽性かつサバイビン陽性の細胞、すなわち癌細胞に対し高い細胞傷害性を有していることが理解される。

(3) 本発明の C T L の細胞傷害性

前記の健常人 B 由来の本発明の C T L について、下記表 2 に示す細胞を標的として、本発明のペプチドを添加した場合と未添加の場合の細胞傷害性を試験した。

表 2 . 標的細胞

細胞	H L A - A 2 4 発現	サバイビン発現
C 1 R - A * 2 4 0 2	+	+
8 8 8 m e 1	+	+
L G 2 - m e 1 (悪性黒色腫細胞)	+	+
O S C 4 0	+	+
K E - 4	+	+
L H K - 2	+	+
P C - 9 (肺癌細胞)	+	+
K 5 6 2 (慢性骨髄性白血病)	-	-

+ : 陽性

- : 陰性

⁵¹ C r 細胞傷害試験の結果をそれぞれ図 3 に示す。試験は 1 種の標的細胞につき、3 つの E / T 比 (2 0 、 6 及

び 2) を用いて行った。図 3 に示す各標的細胞における結果において、左側の棒は E / T = 2 0 での結果、真ん中の棒は E / T = 6 での結果及び右側の棒は E / T = 2 における結果を示している。本発明の C T L は、本発明

のペプチドを未添加の C1R-A*2402、888mel、LG2-mel、OSC40、KE-4、LHK-2、PC-9 に対しても細胞傷害性を示した。これは前記細胞が元々 HLA-A24 及びサバイピンを発現しているためであると考えられる。一方、本発明のサバイピン由来ペプチドを添加した場合、本発明の CTL はより高い細胞傷害性を示した。一方、HLA-A24 を発現していない K562 に対しては、たとえ本発明のペプチドを添加した場合であっても細胞傷害性を示さなかった。これらの結果より、本発明のペプチドにより誘導された CTL が、HLA-A24 陽性かつサバイピン陽性の細胞、すなわち癌細胞に対し高い細胞傷害性を有していること、及び、細胞外からサバイピン由来癌抗原ペプチドを添加した細胞だけでなく細胞内でサバイピンを発現している癌細胞に対しても高い細胞傷害性を有していることが理解される。

【0018】実施例 4 本発明の CTL クローンの作成及び反応性の解析

(1) CTL のクローンの作成

本発明の CTL の反応性を検討するために、単一の CTL クローンを、Riddellら (Walter, EA.ら, N. Engl. J. Med., 333, 1038-1044(1995)) の方法にしたがい作成した。96穴U字型プレートにて1ウェルあたり0.3、3又は10細胞/ウェルとなるようにCTLを調整し、ここに放射線を照射して不活化した。次いで、健康人由来PBMC細胞(1×10⁴)とLG2-EBV細胞(5×10⁴)と共に培養した。培養液として、10%ヒトAB血清、40ng/ml抗CD3抗体(BDP harmingn, San Diego)、50μM 2-ME、10mM Hepes、150U/ml IL-2を含むAIM-V溶液を1ウェルあたり全量200μlで用いた。培養7日目に100U/ml IL-2を用いたことを除いて前記と同様の新鮮培養液と交換した。培養10日ないし14日目に、48穴プレートに移し、実験28日目に3種類のクローン:7F6、7H2及び4F9を得た。この中からクローン7H2についてFACSにより細胞表現型を解析した。

(2) CTLクローン7H2のFACS解析

1次抗体として、マウス抗ヒトCD3、CD4、CD8、CD16、CD56、TCR α 、TCR β 分子標識抗体(Becton-Dickinson)を使用した。CTLクローン7H2を1次抗体で4、30分処理した後、PBSで2回洗浄した。次いでFITCで標識した抗マウス2次抗体で4、30分処理し、PBSで2回洗浄した後、フローサイトメーターFACSCalibur(Becton-Dickinson)により蛍光強度を測定した。結果を図4に示す。縦軸は細胞数(カウント数)、横軸はFITC蛍光強度を示す。各図の下には使用した1次抗体が認

識する細胞表面抗原を記載した。図中の常に右側に位置する線は1次抗体及び2次抗体で処理したときの結果を示し、図中の常に左側に位置する線は1次抗体なしで2次抗体のみで処理した陰性対照を示す。陰性対照を示す線に対して1次抗体で処理したときの線がどれだけ右に移動したかを検討することにより、陽性率を判断した。CTLクローン7H2はCD3、CD8及びTCR α については陽性であったが、CD4、CD16及びTCR β については陰性であった。以上の結果より、CTLクローン7H2はCD3、CD8及びTCR α 陽性の典型的なCTLであることが理解される。

(3) CTLクローンの細胞傷害性

(1)で得た3種類のクローン7F6、7H2及び4F9について、肺癌細胞LHK-2細胞(HLA-A24陽性かつサバイピン陽性)を標的として、本発明のペプチドを添加した場合と未添加の場合の細胞傷害性を試験した。⁵¹Cr細胞傷害試験の結果をそれぞれ図5に示す。図5に示す各CTLクローンの結果において、左側の棒は標的細胞LHK-2、本発明のペプチド添加の場合の結果、真ん中の棒は標的細胞LHK-2、本発明のペプチド未添加の場合の結果及び右側の棒は標的細胞K562の場合の結果を示している。本発明のCTLは、本発明のペプチドを未添加のLHK-2に対しても細胞傷害性を示した。これはLHK-2細胞が元々HLA-A24及びサバイピンを発現しているためであると考えられる。一方、本発明のサバイピン由来ペプチドを添加した場合、本発明のCTLはより高い細胞傷害性を示した。一方、HLA-A24を発現していないK562に対しては、たとえ本発明のペプチドを添加した場合であっても細胞傷害性を示さなかった。これらの結果より、本発明のペプチドにより誘導されたCTLが、HLA-A24陽性かつサバイピン陽性の細胞、すなわち癌細胞に対し特異的な細胞傷害性を有していること、及び、細胞外からサバイピン由来癌抗原ペプチドを添加した細胞だけでなく細胞内でサバイピンを発現している癌細胞に対しても高い細胞傷害性を有していることが理解される。

【0019】

【発明の効果】本発明のペプチドは、本発明のペプチドを提示したHLA-A24を有する癌細胞を標的とするCTLを誘導することができる。HLA-A24の発現率は高く、欧米人では20~30%であり、特に日本人では50%以上が発現している。したがって、本発明の癌抗原ペプチドは有用な癌ワクチン及び抗癌剤として使用することができる。

【0020】

【配列表】

<;110>; Hokkaido Technology Licensing Office Co. Ltd.
 <;120>; A cancer antigen peptide derived from survivin
 <;130>; yli-0018
 <;140>;
 <;141>;
 <;160>; 4
 <;170>; PatentIn Ver. 2.1
 <;210>; 1
 <;211>; 9
 <;212>; PRT
 <;213>; Homo sapiens
 <;400>; 1
 Ala Tyr Ala Cys Asn Thr Ser Thr Leu
 1 5
 <;210>; 2
 <;211>; 9
 <;212>; PRT
 <;213>; Homo sapiens
 <;400>; 2
 Ala Phe Leu Ser Val Lys Lys Gln Phe
 1 5
 <;210>; 3
 <;211>; 10
 <;212>; PRT
 <;213>; Homo sapiens
 <;400>; 3
 Gln Phe Glu Glu Leu Thr Leu Gly Glu Phe
 1 5 10
 <;210>; 4
 <;211>; 165
 <;212>; PRT
 <;213>; Homo sapiens
 <;400>; 4
 Met Gly Ala Pro Thr Leu Pro Pro Ala Trp Gln Pro Phe Leu Lys Asp
 1 5 10 15
 His Arg Ile Ser Thr Phe Lys Asn Trp Pro Phe Leu Glu Gly Cys Ala
 20 25 30
 Cys Thr Pro Glu Arg Met Ala Glu Ala Gly Phe Ile His Cys Pro Thr
 35 40 45
 Glu Asn Glu Pro Asp Leu Ala Gln Cys Phe Phe Cys Phe Lys Glu Leu
 50 55 60
 Glu Gly Trp Glu Pro Asp Asp Asp Pro Ile Gly Pro Gly Thr Val Ala
 65 70 75 80
 Tyr Ala Cys Asn Thr Ser Thr Leu Gly Gly Arg Gly Gly Arg Ile Thr
 85 90 95
 Arg Glu Glu His Lys Lys His Ser Ser Gly Cys Ala Phe Leu Ser Val
 100 105 110
 Lys Lys Gln Phe Glu Glu Leu Thr Leu Gly Glu Phe Leu Lys Leu Asp
 115 120 125
 Arg Glu Arg Ala Lys Asn Lys Ile Ala Lys Glu Thr Asn Asn Lys Lys

【図2】

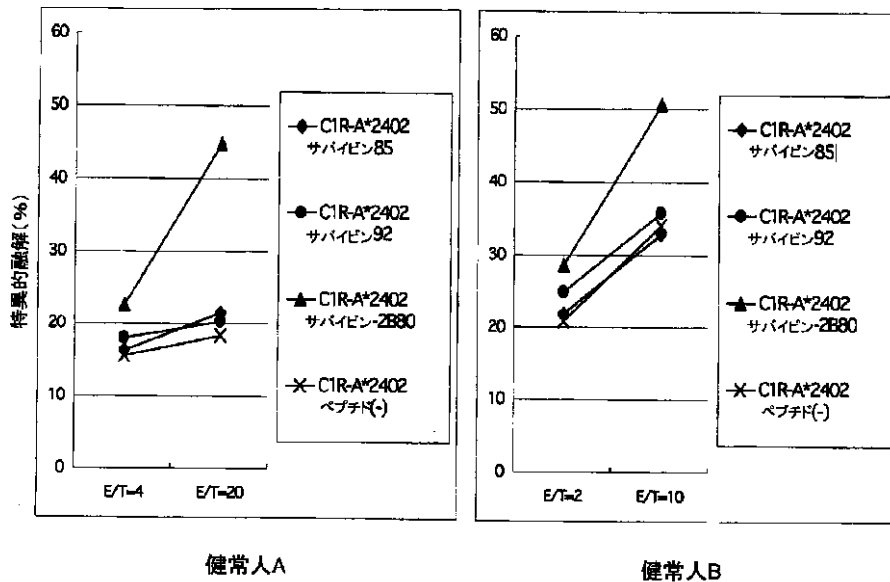

【図3】

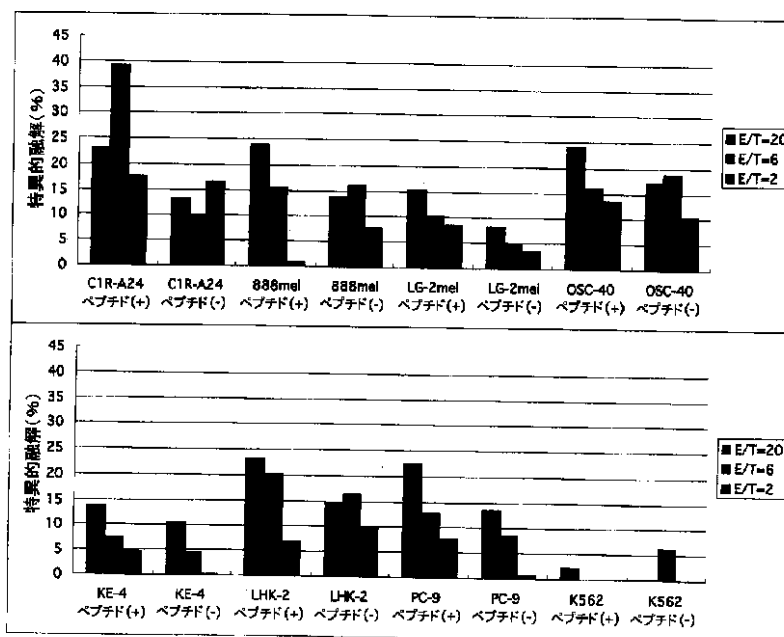

【図4】

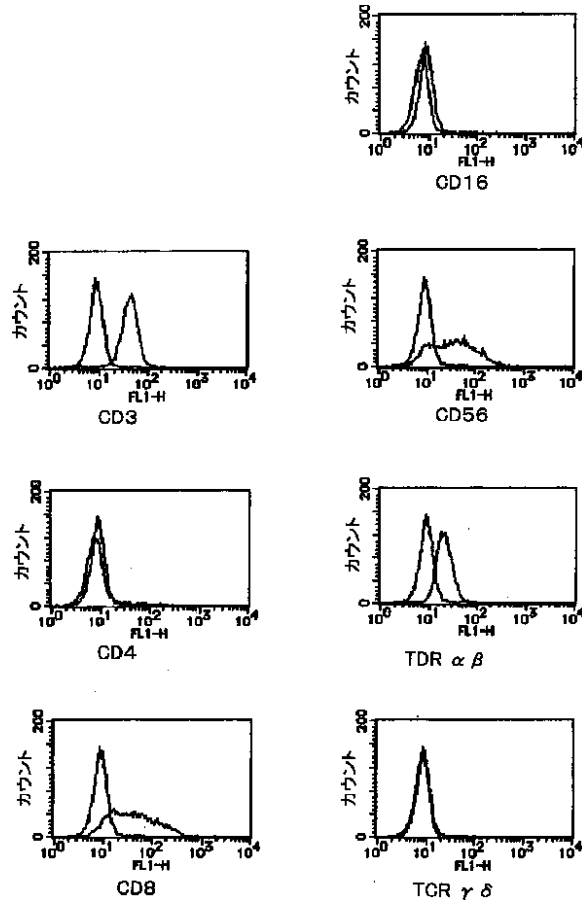

フロントページの続き

(51) Int.Cl.7

C 0 7 K 14/47

C 1 2 N 5/06

識別記号

F I

A 6 1 K 37/02

C 1 2 N 5/00

テームト (参考)

E

(72) 発明者 鳥越 俊彦

北海道札幌市南区澄川 5 条 11 丁目 9 - 13

F ターム (参考) 4B065 AA94X BB19 BB34 CA44

CA45

4C084 AA02 AA07 BA01 BA08 BA17

CA56 NA14 ZB262

4C085 AA02 BB01 BB11 CC32 EE01

GG04

4H045 AA10 AA11 AA30 BA15 CA41

DA86 EA28 EA31