

(19) 日本国特許庁(JP)

(12) 特 許 公 報(B2)

(11) 特許番号

特許第5594734号
(P5594734)

(45) 発行日 平成26年9月24日(2014.9.24)

(24) 登録日 平成26年8月15日(2014.8.15)

(51) Int.Cl.
F04F 7/02 (2006.01)

F I
F O 4 F 7/02

請求項の数 3 (全 12 頁)

<p>(21) 出願番号 特願2011-41889 (P2011-41889)</p> <p>(22) 出願日 平成23年2月28日 (2011.2.28)</p> <p>(65) 公開番号 特開2012-177359 (P2012-177359A)</p> <p>(43) 公開日 平成24年9月13日 (2012.9.13)</p> <p>審査請求日 平成26年2月5日 (2014.2.5)</p> <p>早期審査対象出願</p>	<p>(73) 特許権者 899000057 学校法人日本大学 東京都千代田区九段南四丁目8番24号</p> <p>(74) 代理人 100101890 弁理士 押野 宏</p> <p>(74) 代理人 100098268 弁理士 永田 豊</p> <p>(72) 発明者 遠藤 茂勝 東京都千代田区九段南四丁目8番24号 学校法人日本大学内</p> <p>審査官 柏原 郁昭</p>
--	--

最終頁に続く

(54) 【発明の名称】 水撃発生装置

(57) 【特許請求の範囲】

【請求項1】

水を送る導水管と、この導水管に連通する水撃タンクと、この水撃タンクの下流側に設けられた排水路と、この排水路を開閉する排水弁とを有し、この排水弁が、流水により生じる流体力によって閉じられて水撃が発生するようにした水撃発生装置において、前記排水弁の上流側に、導水管又は水撃タンクに連通する副排水管を設けると共に、副排水管の入口又はその途中に、副排水管を開閉する開閉バルブを備えた第2の水撃発生手段を設け、

前記副排水管は前記水撃タンクに連通し、前記水撃タンクには、前記導水管と連通する開口部、前記排水路と連通する開口部、及び、前記副排水管と連通する開口部がそれぞれ設けられ、前記水撃タンクは、前記導水管と連通する開口部、前記排水路と連通する開口部、及び、前記副排水管と連通する開口部以外の開口部を備えていないことを特徴とする水撃発生装置。

【請求項2】

前記開閉バルブをボールバルブとしたことを特徴とする請求項1に記載の水撃発生装置。

【請求項3】

前記導水管及び前記水撃タンク内の流水は、複数回の水撃を受けた後、排水路又は副排水管から排水されるように構成されていることを特徴とする請求項1又は2に記載の水撃発生装置。

【発明の詳細な説明】

【技術分野】**【0001】**

本発明は水撃発生装置に関し、より詳細には、水撃（ウォーターハンマー）を発生させ、これを揚水又は微生物処理、その他の用途への応用を可能にする装置に関するものである。

【背景技術】**【0002】**

例えば、水撃を発生させ、これを揚水等に利用する水撃ポンプが知られているが、このような水撃ポンプは、一般的には次のようなものである。

導水管に接続した水撃タンク内に、開閉作動する排水弁が設けられ、この排水弁は、当初は開いているが、高位置の供給水槽から水が供給されると水流の流体力によって急閉塞する。この排水弁の急閉塞によって流水が排水弁に衝突し、水撃が発生する。さらにその直後に水撃タンク内に発生する一瞬の負圧により、閉じていた排水弁が開くので、再び同様のことが繰り返えされる。このようにして連続的に水撃が発生する。

10

【0003】

一方、特開2007-319772号公報（特許文献1）では、上述したような水撃ポンプを利用した藻類破砕装置が開示されている。この装置における水撃ポンプは、導水管に接続した水撃タンク内に、開閉作動する排水弁が設けられており、この排水弁は、高位置の供給水槽から水が供給されると水流の流体力によって急閉塞すると水撃が発生し、その後、閉じていた排水弁が開くので、再び同様のことを繰り返す。このようにして連続的に水撃が発生する。この水撃によって、0.4MPa以上の水撃圧が発生し、水撃ポンプ内及び導水管内の藻類を破砕することができる。

20

【先行技術文献】**【特許文献】****【0004】**

【特許文献1】特開2007-319772号公報

【特許文献2】特開2009-275565号公報

【発明の概要】**【発明が解決しようとする課題】****【0005】**

しかしながら、水撃ポンプを、さらに効率的で実用性の高いものにするためには、次のような解決すべき問題が存在している。

30

【0006】

まず、水撃を発生させるには、高位置に設けた給水槽から、導水管を介して水撃タンクに水を供給するが、水撃タンクと供給水槽の水位差が小さいうちに、すなわち、十分な水撃を発生させるに至らないうちに排水弁が閉じてしまうことがある。この場合、水撃を発生させるには、閉じてしまった排水弁を開け、水流を生じさせる必要がある。

【0007】

そのため、従来は、排水弁を外からハンマーで叩くなどして開けていたが、作業効率が悪く、また、排水弁が壊れるなどの問題があった。通常、水撃タンクと供給水槽内の水位差（供給水頭）が1.5m以上に設定されると流水の作用で排水弁が閉まり、水流が停止したときの排水弁に作用する水圧が大きく、閉塞した排水弁を容易に開くことができない。仮に、水頭（給水槽の水柱の高さ）を下げ、排水弁にかかる水圧を低下させてこれを開くことは、その後、再び水撃タンクへの給水からやり直すことになり、問題の根本解決にならない。また、多大な時間と労力を要し効率がきわめて悪くなる。

40

【0008】

本発明は、上記の問題を解決するためになされたもので、水撃発生装置において、水撃を発生させずに閉じてしまった排水弁を開いて所定の水撃を発生させ、その後は連続的に水撃発生動作を継続させることが可能な水撃発生装置を提供することを課題とする。

【課題を解決するための手段】

50

【 0 0 0 9 】

この課題達成のため、本発明は、排水弁を開くため水撃タンク、又は、水撃タンクと連通する副排水管に、本来の水撃ではない第2の水撃を発生させる手段を設けた。この発明は次のような構成である。

流水を送る導水管と、この導水管に連通する水撃タンクと、この水撃タンクの下流側に設けられた排水路と、この排水路を開閉する排水弁とを有し、この排水弁が、流水により生じる流体力によって閉じられて水撃が発生するようにした水撃発生装置において、

閉状態の前記排水弁を開くための第2の水撃発生手段を備えることを特徴とする。

【 0 0 1 0 】

この第2の水撃発生手段は、水流を発生させ、かつ、導水管又は水撃タンク内でその水流が急に停止するように水路を締め切ることによって水撃を発生させ、その直後に水撃タンク内の水圧が水撃発生前よりも一瞬低くなる現象を起こすものである。このようなものであれば、如何なる構成であってよい。

なお、ここで導水管から供給される水は、水撃を起こす所定の水流とその流体力が発生するような粘性を有していればよく、例えば、油、泥、その他の不純物や、水撃による処理が必要な微生物等を含むものであってもよい。

【 0 0 1 1 】

従来、通常の水撃発生装置は、水撃タンクの上方に設けた圧力室の存在が、連続した水撃発生のためには不可欠であると認識されていた。水撃発生により圧力室内の空気は進入する水の圧力により圧縮されるが、その後、水撃の圧力が低下すると圧縮された空気が圧力室から水を押し戻し、水撃タンク内の圧力も低下して、閉じていた排水弁が開くと考えられ、これにより連続する水撃が発生すると認識されていた。

【 0 0 1 2 】

ところが、本発明者が連続する水撃発生メカニズムを解明すべく実験を重ねたところ、水撃発生直後に水撃タンク内の圧力が水撃発生前よりも低くなり、そのため排水弁が開くことが明らかになった。したがって、一般的に認識されているような空気を充填した圧力室を設けなくても、水撃発生装置として成立する。

【 0 0 1 3 】

また、本発明に係る水撃発生装置は、次のようなものである。

すなわち、流水を送る導水管と、この導水管に連通する水撃タンクと、この水撃タンクの下流側に設けられた排水路と、この排水路を開閉する排水弁とを有し、この排水弁が、流水により生じる流体力によって閉じられて水撃が発生するようにした水撃発生装置において、

前記排水弁の上流側に、導水管又は水撃タンクに連通する副排水管を設けると共に、副排水管の入口又はその途中に、この副排水管を開閉する開閉バルブを備えた第2の水撃発生手段を設けたことを特徴とする。

副排水管は、水撃タンクの底部に接続されるように設けることができる。また、この副排水管は、実質的に排水口だけのものであってもよい。その場合は、この排水口を開閉するように弁が設けられる。

【 0 0 1 4 】

上記の水撃発生装置では、水撃を発生させることなく排水弁が閉じて水流が停止してしまったとき、開閉バルブを開けると水撃タンク内の水が副排水管を経由して流出し水流が生じる。このとき、水撃タンク内には上流の供給水槽から常時、水が供給されているため排水弁は開かない。その後、水流が生じている状況で開閉バルブを急激に閉じると、水撃タンク内に水撃が発生する。すると、水撃発生直後に水撃タンク内に一瞬負圧が生じ、閉じていた排水弁が開き水流が生じる。

次の瞬間には上流からの水流の流体力により排水弁が閉じて本来の水撃が発生する。その後、上述した水撃発生メカニズムにより、水撃発生装置の連続的な稼働が開始される。

【 0 0 1 5 】

この水撃発生装置は、前記水撃タンクの上方に連結管を介して圧力室及び揚水管を接続し、前記連結管内には通路を開閉する揚水弁を設けることで、揚水ポンプとして機能させることができる。

【0016】

反対に、揚水ポンプとして機能させない装置とする場合には、前記副排水管は前記水撃タンクに連通し、前記水撃タンクには、前記導水管と連通する開口部、前記排水路と連通する開口部、及び、前記副排水管と連通する開口部がそれぞれ設けられ、前記水撃タンクは、これら3つの開口部以外の開口部を備えない構成とすることが可能である。

【0017】

上記の水撃発生装置では、前記開閉バルブを、例えばボールバルブとすることが好ましい。また、前記導水管及び前記水撃タンク内の流水は複数回の水撃を受けた後、排水路又は副排水管から排水されるように構成することが可能である。すなわち、水撃は、例えば、約一秒以内の間隔で連続的に発生させることが可能であり、導水管を介して供給される流水及びそれに含まれる物に対し、水撃による所定の処理を施す場合、導水管から水撃タンクを経て排水されるまでの間に、水撃を複数回にわたり付与するように構成できる。

【0018】

この構成によれば、排水路又は副排水管から排出される排水に対する微生物処理を確実にできる。また、副排水管から排出される排水が、もし、第2の弁のハンドルを操作する際に操作者にかかるなどしても、既に排水の浄化が行われているため問題はない。

【発明の効果】

【0019】

以上のように本発明によれば、水撃が発生せずに排水弁が閉じて作動が停止してしまった場合でも、容易に排水弁を開き、水撃発生装置を再起動させることができる。このように、従来装置の欠点を除いた使用し易い水撃発生装置を提供することが可能である。

【図面の簡単な説明】

【0020】

【図1】本発明に係る水撃発生装置について、供給水槽を含む全体構造を示す図である。

【図2】本発明に係る水撃発生装置の主要部の概略構造を示す図である。

【図3】本発明に係る水撃発生装置の他の実施形態であって、揚水ポンプとして使用する場合の主要部の概略構造を示す図である。

【図4】供給水槽に処理水を供給するポンプを備えた全体構造の概略を示す図である。

【図5】水撃が発生時の水撃ポンプ及び導水管内の圧力変化を示す図である。

【発明を実施するための形態】

【0021】

次に、本発明の実施の形態について図面を用いて説明する。

図1は、水撃発生装置1について供給水槽5を含む全体構造を示す図である。この水撃発生装置1は、上流側から、それぞれ供給水槽5、この供給水槽5から水撃タンク2に水を送る導水管3、及び水撃タンク2が配置されている。供給水槽5は、基台6上に設置され、全体が上下方向に延びる柱状のものであり、その下部には導入管3の一端が接続されている。供給水槽5を、このような上下方向に延長した形状とした場合には、これを支持する足場を設ける必要がないという利点がある。ただし、供給水槽5は、例えば立方体や直方体又はその他の形状でもよく、その形状は限定されるものではない。

ここでは、前記導入管3は水平方向に配設され、この導入管3の他端には、先端に排水管10を備えた水撃タンク2が接続されている。なお、導入管3は、供給水槽5から水撃タンク2に向けて水が流れるように設置すればよく、適度な傾斜をもって設置してもよい。

また、導水管3の一端に近接して、導水管3内の水圧を計測できる導水管内圧力計8が設けられている。これらの導入管3および水撃タンク2は、それぞれ架台9上に設けられている。この実施形態では、前記導入管3として塩化ビニル等からなる樹脂管を用いることにより、軽量かつ安価に、水撃発生装置1を構成することができる。

10

20

30

40

50

【 0 0 2 2 】

図 1、2 に示すように、前記水撃タンク 2 とその下流側の排水管 1 0 との接続位置に排水弁 4 が設けられている。この排水弁 4 は、ヒンジ部 1 1 を中心として回転し、その弁体が排水管 1 0 の入口を開閉可能とするように設けられている。この排水弁 4 の手前の水撃タンク 2 の上流側には、水撃タンク 2 の壁面を貫通する棒状の弁支持体 1 2 が設けられている。この弁支持体 1 2 は、一端が水撃タンク 2 内に突出し、他端は水撃タンク 2 外に延出して、他端の調整ネジ 1 3 を回転させることで、一端の頭部 1 4 の水撃タンク 2 内での突出量を変化させることができる。

【 0 0 2 3 】

前記頭部 1 4 は、排水弁 4 の開度を規制し得るように弁体 4 a の外面に当接する。よって、この排水弁 4 は適切な開度に調整され、上流の供給水槽 5、導水管 3、水撃タンク 2、及び排水管 1 0 を経て、排水口 1 5 から排出される流水の流体力、すなわち、流水によって生じる力によって閉じられるように構成されている。

10

【 0 0 2 4 】

一方、水撃タンク 2 の底面側には、この底面から下方に延出し、架台 9 の内部で水平方向に屈曲し架台 9 に沿って延びる副排水管 2 0 が接続されている。この副排水管 2 0 は、水撃タンク 2 内の流水を排出するもので、前記排出管 1 0 とは別個の排水路を形成している。この副排水管 2 0 の途中には、これを開閉する開閉バルブとしてのボールバルブ 2 1 が配設されている。このボールバルブ 2 1 は、公知の構造を備えたものであり、副排出管 2 0 の外部に設けられ、弁軸に連結されたハンドル 2 2 を 9 0 度回転させることで、球状の弁体の向きを変化させて流路を閉じ、副排水管 2 0 内の流水を瞬時にストップさせることが可能である。このようなボールバルブ 2 1 の設置は、操作が容易で、流量を大きく損なうことなく、渦流や脈流が生じにくいので好適である。しかし、前記副排水管 2 0 の開閉手段は、かかるボールバルブに限られるものではなく、素早く副排水管 2 0 を締め切ることができるものであれば、バタフライ弁等の他の構造を有するものであってもよい。この開閉バルブは、開閉用のハンドル 2 2 により開、閉のいずれかの位置に切り替えられ、これらの開閉のそれぞれの状態は、水流が変化し又は水撃が発生した等の場合でも、常に保持可能でなければならない。

20

なお、水撃タンク 2 の上流側の上部には、水撃タンク 2 内の圧力を計測可能な水撃タンク内圧力計 7 が設置されている。

30

【 0 0 2 5 】

以下、水撃発生装置 1 の作動について説明する。

導入管 3 に導入された流水は、水撃タンク 2 に導入される。流水は、上述のように水撃タンク 2 から排水管 1 0 を介して排出口 1 5 から排出されるが、水撃タンク 2 内を一定量の流水が通過するようになると、水撃タンク 2 の下流側に設けられた排水弁 4 が、その流体力によって急激に閉じられ、水撃タンク 2 内において水撃が発生する。この場合、供給水頭、すなわち水面レベルを高くすることにより、より強い水撃のエネルギーを発生させることができる。

【 0 0 2 6 】

上記のようにして水撃が発生すると、図 5 に示すように、水撃タンク 2 内の水圧 P は急激に 0 . 4 M P a 程度まで上昇するが（ここでポンプ内圧力とは水撃タンク 2 内の圧力 P である）、その直後は、逆に圧力 P が急低下し、水撃タンク 2 内の水圧は一瞬、負圧となることがわかる。水撃タンク 2 内の圧力は、前記導水タンク内圧力計 7 により計測される。

40

また、この水撃は導水管 3 にも伝えられ、導水管 3 内の圧力も 0 . 2 5 M P a 程度まで上昇する。導水管 3 内の圧力は前記導水管内圧力計 8 により計測され、図 5 中の「導水管内 3 m の地点」とは、水撃が発生する排水弁 4 付近から 3 m 上流側の導水管 3 内の測定点であって、図 1 に示す導水管内圧力計 8 の設置位置である。

【 0 0 2 7 】

上記のような水撃発生により水撃タンク 2 内の圧力は上昇するが、その直後の急激な圧

50

力低下に伴って、閉じられた前記排水弁4が再び開いて水流が生じる。すると、水流による流体力によって開いた前記排水弁4が閉じられ、その際に次の水撃が発生する。上記の動作の繰り返しにより、図5に示す例では、約0.5秒間隔で水撃が発生している。すなわち、水撃発生装置1は、上記のような排水弁4の開閉動作の繰り返しにより、自動的に、連続的に水撃を発生させるものである。なお、図5に示す水撃による圧力変化は、水撃発生装置1による連続した水撃が発生し、その計測開始から120.0秒から123.0秒までの間の状態を示している。

上記のようなメカニズムにより排水弁が開閉し、これに伴う水撃が発生するのであり、水撃タンクの上部の圧力室や揚水管の設置は、水撃発生のために必須のものではない。また、装置への電力等の外部エネルギーの供給は一切不要である。

10

【0028】

この水撃発生装置1では、上記のように、装置の始動時から、排水弁4の連続的な開閉動作が得られれば何ら問題はないが、装置の始動時には、次のような事態が発生することがある。

すなわち、供給水槽5の水位を徐々に上昇させていくと、水撃タンク2と供給水槽5の水位差が未だ小さく、十分な水撃を発生させるに至らない段階で排水弁4が閉じてしまうことがある。この場合に水撃を発生させるには、閉じてしまった排水弁4を開き、水流を生じさせることが必要なことはいうまでもない。

【0029】

しかし、この場合に排水弁4を開けることは決して容易ではない。有用な水撃力を得るため、通常、供給水槽5の水位を、水撃タンク2の底面から1.5m以上の高さに設定したときは、排水弁4に作用する水圧が相当に大きくなるため、排水弁4を人力で開くことはきわめて困難である。例えば、水撃力を水中に存在する藻類を破碎するために用いるときは、水撃によって、少なくとも0.4MPa程度の圧力を発生させることが必要となるが、そのためには供給水頭を、例えば2m程度に設定することになる。

20

【0030】

そこで、かかる場合に、閉じてしまった排水弁4を開く手段として、上述したように、副排水管20内に、前記ボールバルブ21が設けられている。もし、排水弁4が所期の水撃を発生させることなく閉じてしまった場合には、ハンドル22を操作して、ボールバルブ21を開ける。すると、水撃タンク2内の水が副排水管20を經由して流出するので水流が生じる。

30

【0031】

このとき、水撃タンク2内には、上流の供給水槽5から、常時、水が供給されているため排水弁4は水圧により閉じたままである。しかし、副排水管20を經由する水流が生じている状況でハンドル22を再び操作し、ボールバルブ21を急激に閉じると、水撃タンク2内に水撃（本来の水撃と区別するため、以下「第2の水撃」という）が発生する。

【0032】

この第2の水撃の発生により水撃タンク2内の圧力は急上昇し、その直後、水撃タンク2内に一瞬負圧が生じる。これは、図5示したような負圧の発生とほぼ同様のものである。このような圧力変化により、閉じていた排水弁4が開き、排水口15からの排水が可能となるので、排水管10を經由する水流が生じる。

40

【0033】

すると、上記水流の発生による流体力によって排水弁4が急速に閉じ、本来の水撃が発生することになる。その後は、上述した水撃発生メカニズムに従い、連続的な水撃を発生させ水撃発生装置1の稼働が開始される。

【0034】

上記のように、水撃発生装置1の起動時又は稼働中において、流水の流速が遅いなどの理由から、排水弁4が所定の水撃を発生させることなく閉じてしまった場合は、上記のボールバルブ21を開閉させることにより、第2の水撃を発生させて排水弁4を容易に開くことが可能である。

50

【 0 0 3 5 】

図 4 は、供給水槽 5 に処理水を供給するポンプ装置 30 を備えた水撃発生装置の全体構造を概略的に示す図である。このような水撃発生装置 1 は、供給水槽 5 内には、水撃によって発生する水撃圧を作用させることで、所定の処理が施されることを目的として、種々の被処理水を供給することができる。例えば、水撃による水撃圧は、水中微生物の細胞破壊に威力を発揮する。

したがって、富栄養化した湖沼等の水を供給し、アオコ等の微生物が大量発生した水を浄化処理して微生物を除去し、これを湖沼に戻すことで湖沼の水質改善を図ることが可能である。

【 0 0 3 6 】

この場合、貯水池等の藻発生場所の水面に浮かぶ回収装置（図示せず）から採取した湖沼の水を、吸入管 31 を介してポンプ装置 30 で水撃発生装置 1 の供給水槽 5 に連続的に供給し、水撃タンク 2 に送り、水撃による処理をした後、排水管 10 を介して湖沼に戻すようにすればよい。

【 0 0 3 7 】

富栄養化のために水質改善が望まれる湖沼等は多数存在するが、水の連続的な大量処理が必要なため、その設備が膨大となり、コストがかかるため、実現は容易ではない。

【 0 0 3 8 】

しかし、本発明の装置を用いれば、比較的簡単な構造で、かつ、運転に電力等を使用しないため、低コストで効率の良い浄化設備を多数設置することが可能である。本発明は、水撃発生装置の始動時に生じやすい、排出弁が閉じてしまう問題を解決するものであるが、この問題が解決して一旦始動すれば、水撃発生装置は、外部エネルギーを供給しなくとも長期間（例えば 10 年以上）にわたる連続稼動が可能であるのできわめて有用である。

【 0 0 3 9 】

水の浄化処理は、例えば開発途上国又は工業化地域等において必要性が高く、開発途上国での生活用水確保の用途では、電力等のエネルギー供給が不要な点で有利である。また、富栄養化のため発生したアオコ等を取り除き、湖沼、河川等を浄化する場合にも、長期にわたる連続的な浄化処理が安価に実現できる。

【 0 0 4 0 】

一方、船舶等で用いられるバラスト水は、船舶が無積載で出港する際、船舶のバランスを調整するため、出港地でバラストタンクに積み込まれる海水等である。このようなバラスト水は、その後に船舶が立ち寄る港で荷物を積載すると、不要となった量が船外へ排出される。この際、バラスト水に含まれる水生生物が、外来種として生態系に影響を与えることが明らかになってきたため、かかる問題の解決が望まれている。

【 0 0 4 1 】

このようなバラスト水中の水生生物等の処理においても、水撃のエネルギーを効果的に利用することが可能である。この場合は、船舶のバラストタンクから排出された被処理用のバラスト水を、ポンプ装置 30 で、吸入管 31 を介して水撃発生装置 1 の供給水槽 5 に供給し水撃タンク 2 に送り、水撃による処理を実施すればよい。

【 0 0 4 2 】

その他、汚水処理施設において、ポンプ装置 30 により水撃発生装置 1 の供給水槽 5 に汚水を供給し、これを水撃タンク 2 に送り、水撃による処理を実施することで有害なバクテリアを取り除く処理が可能である。また、この処理を汚泥の減量等の目的に使用することが可能である。

【 0 0 4 3 】

また、図 5 によれば、この装置で発生する水撃力は、水撃タンク 2 と導水管 3 の双方に伝わることを確認できるが、そのため前記水撃タンク 2 内、及び、導水管 3 内にある流水は、導水管 3 から水撃タンク 2 を通り排出口 15 又は副排水管を介して排出されるまでに、複数回の水撃を受けることになる。すなわち、水流の流速にもよるが、通常、導水管 3、及び、水撃タンク 2 内では 3 - 6 回程度の水撃を受ける。

10

20

30

40

50

したがって、微生物等の種類にもよるが、排水路又は副排水管から排出される排水に対する微生物処理等を確実にできる。

【0044】

(実施形態2)

水撃発生装置1の他の実施形態について、図3に基づいて説明する。

一般に水撃発生装置1は、供給水槽5からの給水だけで作動し電気等の動力が不要であるばかりか、揚水ポンプとして応用した場合、供給水頭に比べ著しく高所への揚水が可能であり、機能的に優れたものとなる。この実施形態2は、水撃発生装置1を揚水ポンプとした場合の構造を示すものである。

【0045】

実施形態2では、水撃タンク2の上方には圧力室23が連結管24を介して取り付けられ、この連結管24には揚水管25が接続されている。また、この連結管24内には、この連結管24内通路を開閉する揚水弁26が設けられている。これらはこの水撃装置1を揚水ポンプとして利用する場合に必要な構成要素である。なお、実施形態1と同様の構成要素には、同一の符号を付し、一部の説明を省略する。

【0046】

上述したように、排水弁4が急激に閉じることにより発生する水撃は、水撃タンク2及び導水管3内の圧力変動を生じさせ、圧力室23内に水が導入される。圧力室23との連結管24には揚水弁26が配設されており、水撃発生時には水撃タンク2内の圧力上昇によって揚水弁26が上方に移動して開き、連結管24を介して、水撃タンク2から圧力室23に水が流入する構成になっている。圧力室23内の上部には、空気が溜まっており、水の流入により空気が圧縮され、圧力室23内の圧力が上昇する。この圧力の上昇により揚水弁26が原位置に復帰して閉じられ、連結管24から分岐する揚水管25に水が供給されるものである。

【0047】

また、次の水撃が水撃タンク2内で発生すると、再び揚水弁26が開いて水が圧力室23に導入され、同様のことが繰り返される。このようにして、揚水管25を経由して揚水が実施される。水撃発生装置を利用した揚水ポンプは、例えば、供給水頭が1.5mであっても、約20mの高さまでの揚水が実現される。

【0048】

上記のように、水撃発生装置を揚水ポンプとして応用することは広く知られている。さらには、水撃発生装置は省エネルギー化を実現し、かつ広範囲の用途に使用できるにもかかわらず、従来から排水弁が閉じてしまった場合に排水弁を開くことが困難で、復旧作業が面倒であるという問題があったため、実際にはあまり利用されていなかった。しかし、本発明により実用化を阻む大きな障碍が除かれたので、技術的応用の可能性が高められたと考えられる。

【0049】

なお、この実施形態2では、副排水管20の途中にこれを開閉する弁を設けるのではなく、水撃タンク2から分岐する副排水管20の入口に、この副排水管20への入口を瞬時に開閉することが可能な弁27を設けている。この場合、副排水管20は、所定の長さを有せず実質的に入口(排水口)のみのものであってもよい。

排水弁を開くために第2の水撃を発生させるには、水撃タンク2又は導水管3内に水流を発生させ、かつ、これを急激に停止させる開閉弁を設置する必要があるが、副排水管は、水撃タンク2又は導水管3のいずれかの箇所に設ければよく、前記開閉弁の種類も限定されるものではない。ただし、前記開閉弁は、できるだけ急速に水流を遮断できるものであることが望ましい。

【0050】

本発明によれば、装置の起動時等において排水弁4が水撃を生じさせないで閉じてしまった結果、装置が停止したとき、装置の運転再開を容易に行うことができる。そのため、揚水ポンプとしての信頼性を著しく向上させることが可能である。

10

20

30

40

50

【 0 0 5 1 】

また、水の浄化処理等への応用は、あらゆる場面で活用可能であり、例えば開発途上国での生活用水等の確保のため、電力等のエネルギー供給が不要な点で有利である。また、富栄養化のため発生したアオコ等の大量処理が必要な湖沼、河川等の浄化に関しても、安価な処理方法が求められる。

【 0 0 5 2 】

本発明によれば、CO₂排出削減や省エネルギー化を実現でき、かつ、従来装置の欠点を除いた使用し易い水撃発生装置を提供することができる。

【 符号の説明 】

【 0 0 5 3 】

1	水撃発生装置	
2	水撃タンク	
3	導水管	
4	排水弁	
5	供給水槽	
6	基台	
7	水撃タンク内圧力計	
8	導水管内圧力計	
9	架台	
10	排水管	10
11	ヒンジ部	
12	弁支持体	
13	調整ネジ	
14	頭部	
15	排水口	
20	副排水管	
21	ボールバルブ（開閉バルブ）	
22	ハンドル	
23	圧力室 2 3	
24	連結管	30
25	揚水管	
26	揚水弁	
27	弁	
30	ポンプ装置	
31	吸入管	

【図 1】

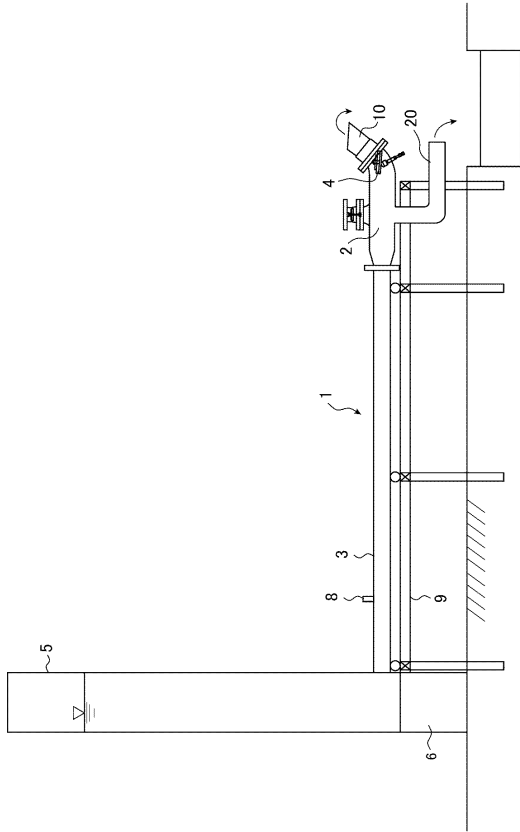

【図 2】

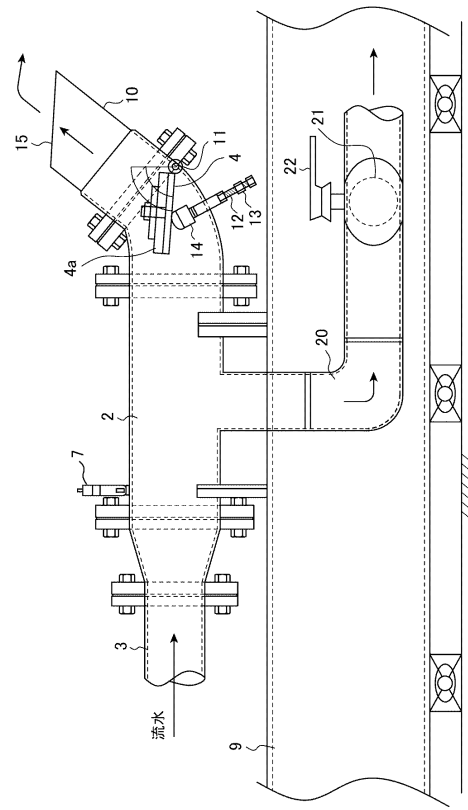

【図 3】

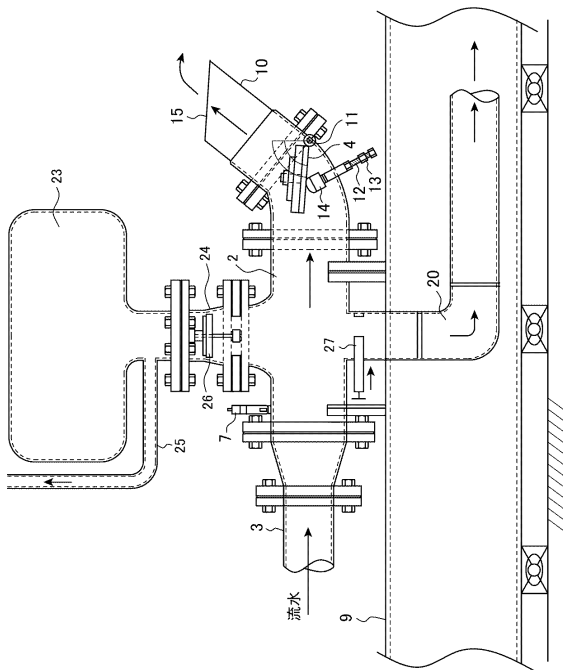

【図 4】

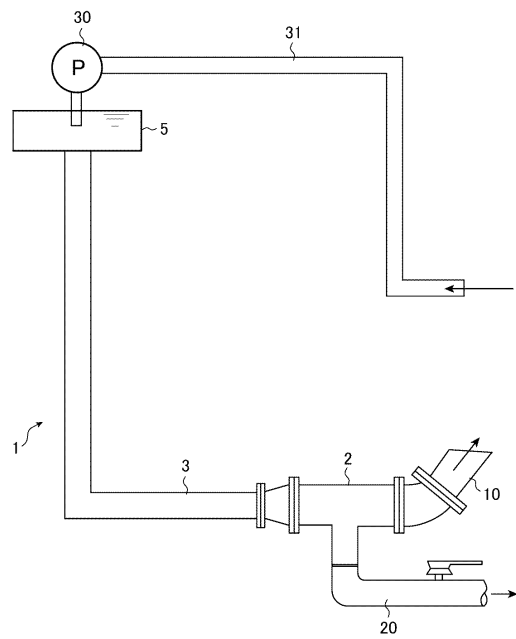

【 図 5 】

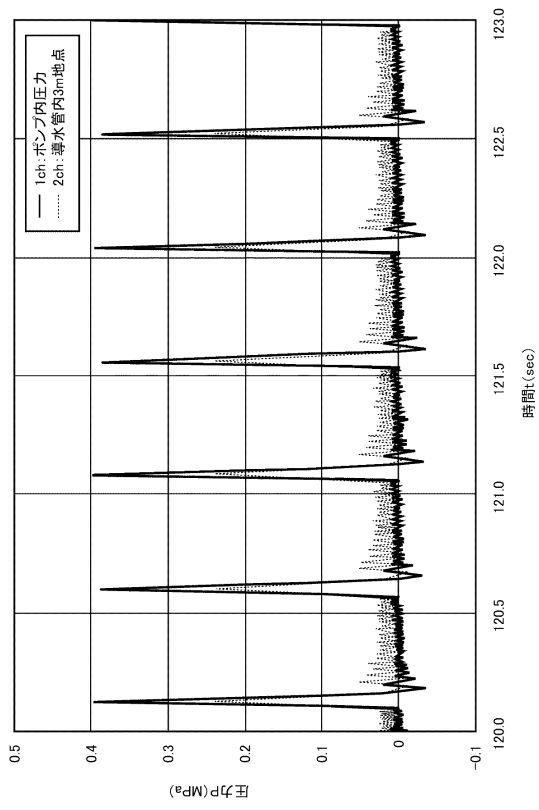

フロントページの続き

(56)参考文献 特開昭55-010029(JP,A)
特開2009-058066(JP,A)
特開2005-233395(JP,A)
特開2007-319772(JP,A)

(58)調査した分野(Int.Cl., DB名)
F04F 7/02