

(19) 日本国特許庁(JP)

(12) 特 許 公 報(B2)

(11) 特許番号

特許第5403608号
(P5403608)

(45) 発行日 平成26年1月29日(2014.1.29)

(24) 登録日 平成25年11月8日(2013.11.8)

(51) Int. Cl. F I
H O 1 L 31/04 (2014.01) H O 1 L 31/04 R

請求項の数 5 (全 13 頁)

| | | | |
|-----------|------------------------------|-----------|-----------------------------|
| (21) 出願番号 | 特願2009-217504 (P2009-217504) | (73) 特許権者 | 803000115 |
| (22) 出願日 | 平成21年9月18日 (2009.9.18) | | 学校法人東京理科大学 |
| (65) 公開番号 | 特開2011-66320 (P2011-66320A) | | 東京都新宿区神楽坂一丁目3番地 |
| (43) 公開日 | 平成23年3月31日 (2011.3.31) | (74) 代理人 | 100079049 |
| 審査請求日 | 平成24年9月14日 (2012.9.14) | | 弁理士 中島 淳 |
| | | (74) 代理人 | 100084995 |
| | | | 弁理士 加藤 和詳 |
| | | (74) 代理人 | 100085279 |
| | | | 弁理士 西元 勝一 |
| | | (74) 代理人 | 100099025 |
| | | | 弁理士 福田 浩志 |
| | | (72) 発明者 | 平田 陽一 |
| | | | 東京都新宿区神楽坂1丁目3番地 学校法人東京理科大学内 |

最終頁に続く

(54) 【発明の名称】 太陽電池アレイの診断方法、及びパワーコンディショナ

(57) 【特許請求の範囲】

【請求項1】

複数のセルを接続した太陽電池及び該太陽電池の故障時に通電されるバイパスダイオードを備えた複数の太陽電池モジュールとブロッキングダイオードとを直列接続した太陽電池ストリングスを、複数個並列に接続した太陽電池アレイの電気特性を診断する太陽電池アレイの診断方法であって、

前記太陽電池ストリングスの前記ブロッキングダイオードを除いた測定対象部位に、前記太陽電池が発電していない時間帯において、前記太陽電池ストリングス毎に充電したコンデンサを接続して放電させ、

放電時に前記測定対象部位の電圧及び電流を測定し、

測定した電圧及び電流から得られる電流 - 電圧特性の変化に基づいて、前記測定対象部位の電気特性を診断する

太陽電池アレイの診断方法。

【請求項2】

前記測定対象部位に、前記太陽電池の等価回路におけるダイオードの順方向に放電された場合には、前記電流 - 電圧特性の傾きの変化に基づいて、前記測定対象部位の前記太陽電池の電気特性を診断し、前記測定対象部位に、前記バイパスダイオードの順方向に放電された場合には、前記電流 - 電圧特性のパターンの変化に基づいて、前記測定対象部位の前記バイパスダイオードの電気特性を診断する請求項1記載の太陽電池アレイの診断方法

。

10

20

【請求項 3】

複数のセルを接続した太陽電池及び該太陽電池の故障時に通電されるバイパスダイオードを備えた複数の太陽電池モジュールとブロッキングダイオードとを直列接続した太陽電池ストリングスを、複数個並列に接続した太陽電池アレイの電気特性を診断する機能を備えたパワーコンディショナであって、

コンデンサと、

前記コンデンサを充電する充電手段と、

前記太陽電池ストリングスの前記ブロッキングダイオードを除いた測定対象部位に、前記太陽電池が発電していない時間帯において、前記太陽電池ストリングス毎に充電した前記コンデンサを接続する接続手段と、

前記コンデンサの放電時に前記測定対象部位の電圧及び電流を測定する測定手段と、

測定した電圧及び電流から得られる電流 - 電圧特性の変化に基づいて、前記測定対象部位の電気特性を診断する診断手段と、

を含むパワーコンディショナ。

10

【請求項 4】

前記診断手段は、前記測定対象部位に、前記太陽電池の等価回路におけるダイオードの順方向に放電された場合には、前記電流 - 電圧特性の傾きの変化に基づいて、前記測定対象部位の前記太陽電池の電気特性を診断し、前記測定対象部位に、前記バイパスダイオードの順方向に放電された場合には、前記電流 - 電圧特性のパターンの変化に基づいて、前記測定対象部位の前記バイパスダイオードの電気特性を診断する請求項 3 記載のパワーコンディショナ。

20

【請求項 5】

前記コンデンサは、前記太陽電池の発電時に用いられる入力コンデンサであり、前記測定手段は、前記太陽電池の発電時に出力電力を調整する際に用いられる電流センサ及び電圧センサである請求項 3 または請求項 4 記載のパワーコンディショナ。

【発明の詳細な説明】

【技術分野】

【0001】

本発明は、太陽電池アレイの診断方法、及びパワーコンディショナに係り、特に、長期実使用状態における太陽電池アレイの電気特性を診断することができる太陽電池アレイの診断方法、及びパワーコンディショナに関する。

30

【背景技術】

【0002】

従来より、日射強度、セル温度、及び太陽光スペクトル分布等の定められた環境因子下における太陽電池の電流 - 電圧特性を測定することで、太陽電池の状態を分析することが行われている。

【0003】

例えば、太陽電池の電流 - 電圧特性を計測し、計測された電流 - 電圧特性を所定の基準状態に換算し、基準状態に換算された上記電流 - 電圧特性と、予め記憶しておいた複数の基準特性のそれぞれとを比較し、計測された電流 - 電圧特性がいずれの基準特性に最も近似するかを判定する太陽電池の特性評価装置が提案されている（特許文献 1、及び特許文献 2 参照）。

40

【0004】

また、太陽電池に光照射が行われていない場合に、太陽電池にバイアス電圧を印加して、太陽電池の特性試験を実施する太陽電池の検査方法が提案されている（特許文献 3 参照）。

【0005】

また、太陽電池の寿命は、一般的に 20 年といわれており、故障が生じた場合には、長期にわたって大きな電力損失を招くおそれがあるため、迅速なシステムの保守、及び点検が重要になる。特に、複数の太陽電池セルで構成された複数の太陽電池モジュールが直並

50

列に接続された太陽電池アレイにおいては、1つの太陽電池モジュールの故障により太陽電池アレイ全体が影響を受ける。具体的には、太陽電池モジュールを直列に x 枚接続し、並列に y 枚接続した太陽電池アレイでは、1つの太陽電池モジュールの故障により、直列 $(x-1)$ 枚 \times 並列 y 枚の太陽電池アレイか、直列 x 枚 \times 並列 $(y-1)$ 枚の太陽電池アレイと同等の発電性能になってしまう。すなわち、故障していない太陽電池モジュールについては、 $(y-1)$ 並列枚数分か、 $(x-1)$ 直列枚数分が発電に寄与できないことになる。このように1枚の太陽電池モジュールの故障であっても、大きな電力損失につながるため、早期に太陽電池モジュールの故障を発見する必要がある。

【先行技術文献】

【特許文献】

【0006】

【特許文献1】特開2007-311487号公報

【特許文献2】特開2008-91807号公報

【特許文献3】特開昭59-68978号公報

【発明の概要】

【発明が解決しようとする課題】

【0007】

しかしながら、上記特許文献1及び特許文献2の技術では、太陽電池が発電を行うことができる晴天時などの環境下において、発電処理を一旦停止させて電流-電圧特性を計測しているため、計測のために発電できない時間が発生する、という問題がある。また、計測の度に発電処理を停止させるため、頻繁なメンテナンスには適さず、早期に故障を発見することができない場合がある、という問題がある。

【0008】

また、特許文献3の技術では、暗状態で太陽電池の特性を検査しているものの、検査のために太陽電池を特別な試験装置にセットする必要があるため、実使用状態に適用することは困難である、という問題がある。

【0009】

また、計測時間を瞬時に終わらせる程短縮した場合には、等価回路に容量成分が現れ、電流-電圧特性が変化して分析が困難になる場合があるため、計測時間を発電の妨げにならない程度に短縮することは困難である、という問題がある。

【0010】

本発明は、上記の問題点を解決するためになされたもので、長期の実使用状態においても、太陽照射時の発電を妨げることなく太陽電池アレイの電気特性を診断して、太陽電池アレイの故障を早期に発見することができる太陽電池アレイの診断方法、及びパワーコンディショナを提供することを目的とする。

【課題を解決するための手段】

【0011】

上記目的を達成するために、本発明の太陽電池アレイの診断方法は、複数のセルを接続した太陽電池及び該太陽電池の故障時に通電されるバイパスダイオードを備えた複数の太陽電池モジュールとブロッキングダイオードとを直列接続した太陽電池ストリングスを、複数個並列に接続した太陽電池アレイの電気特性を診断する太陽電池アレイの診断方法であって、前記太陽電池ストリングスの前記ブロッキングダイオードを除いた測定対象部位に、前記太陽電池が発電していない時間帯において、前記太陽電池ストリングス毎に充電したコンデンサを接続して放電させ、放電時に前記測定対象部位の電圧及び電流を測定し、測定した電圧及び電流から得られる電流-電圧特性の変化に基づいて、前記測定対象部位の電気特性を診断する方法である。

【0012】

本発明の太陽電池アレイの診断方法によれば、太陽電池が発電していない時間帯において診断を行うため、長期の実使用状態においても、太陽照射時の発電を妨げることなく太陽電池アレイの電気特性を診断して、太陽電池アレイの故障を早期に発見することができ

10

20

30

40

50

る。

【0013】

また、前記測定対象部位に、前記太陽電池の等価回路におけるダイオードの順方向に放電された場合には、前記電流 - 電圧特性の傾きの変化に基づいて、前記測定対象部位の前記太陽電池の電気特性を診断し、前記測定対象部位に、前記バイパスダイオードの順方向に放電された場合には、前記電流 - 電圧特性のパターンの変化に基づいて、前記測定対象部位の前記バイパスダイオードの電気特性を診断するようにすることもできる。これにより、太陽電池の故障のみならず、バイパスダイオードの故障も早期に発見することができる。

【0014】

また、上記目的を達成するために、本発明のパワーコンディショナは、複数のセルを接続した太陽電池及び該太陽電池の故障時に通電されるバイパスダイオードを備えた複数の太陽電池モジュールとブロッキングダイオードとを直列接続した太陽電池ストリングスを、複数個並列に接続した太陽電池アレイの電気特性を診断する機能を備えたパワーコンディショナであって、コンデンサと、前記コンデンサを充電する充電手段と、前記太陽電池ストリングスの前記ブロッキングダイオードを除いた測定対象部位に、前記太陽電池が発電していない時間帯において、前記太陽電池ストリングス毎に充電した前記コンデンサを接続する接続手段と、前記コンデンサの放電時に前記測定対象部位の電圧及び電流を測定する測定手段と、測定した電圧及び電流から得られる電流 - 電圧特性の変化に基づいて、前記測定対象部位の電気特性を診断する診断手段と、を含んで構成することができる。

【0015】

本発明のパワーコンディショナによれば、充電手段が、コンデンサを充電し、接続手段が、太陽電池ストリングスのブロッキングダイオードを除いた測定対象部位に、太陽電池が発電していない時間帯において、太陽電池ストリングス毎に充電したコンデンサを接続する。そして、測定手段が、コンデンサの放電時に測定対象部位の電圧及び電流を測定し、診断手段が、測定した電圧及び電流から得られる電流 - 電圧特性の変化に基づいて、測定対象部位の電気特性を診断する。

【0016】

このように、太陽電池が発電していない時間帯において診断を行うため、長期の実使用状態においても、太陽照射時の発電を妨げることなく太陽電池アレイの電気特性を診断して、太陽電池アレイの故障を早期に発見することができる。

【0017】

また、前記診断手段は、前記測定対象部位に、前記太陽電池の等価回路におけるダイオードの順方向に放電された場合には、前記電流 - 電圧特性の傾きの変化に基づいて、前記測定対象部位の前記太陽電池の電気特性を診断し、前記測定対象部位に、前記バイパスダイオードの順方向に放電された場合には、前記電流 - 電圧特性のパターンの変化に基づいて、前記測定対象部位の前記バイパスダイオードの電気特性を診断するようにすることもできる。これにより、太陽電池の故障のみならず、バイパスダイオードの故障も早期に発見することができる。

【0018】

また、前記コンデンサは、前記太陽電池の発電時に用いられる入力コンデンサとし、前記測定手段は、前記太陽電池の発電時に出力電力を調整する際に用いられる電流センサ及び電圧センサとすることができる。このように、本来パワーコンディショナが備えている発電時に用いられる入力コンデンサを、診断時に測定対象部位に放電するためのコンデンサとして用い、また、発電時に用いられる電流センサ及び電圧センサを電流 - 電圧特性を得るための電流及び電圧を測定する測定手段として用いるため、構成を複雑化することなくパワーコンディショナに診断機能を備えることができる。

【発明の効果】

【0019】

以上説明したように、本発明の太陽電池アレイの診断方法、及びパワーコンディショナ

10

20

30

40

50

によれば、太陽電池が発電していない時間帯において、コンデンサの放電特性を用いて得られた測定対象部位の電流 - 電圧特性の変化に基づいて太陽電池アレイの電気特性の診断を行うため、長期の実使用状態においても、太陽照射時の発電を妨げることなく太陽電池アレイの電気特性を診断して、太陽電池アレイの故障を早期に発見することができる、という効果が得られる。

【図面の簡単な説明】

【0020】

【図1】太陽電池アレイの等価回路を示す図である。

【図2】(A)シミュレーションにより求めた電圧 V_L に対する電流 - I_D 及び - I_{s_h} を示す図、及び(B)太陽電池モジュールの $I - V$ 特性を示す図である。

10

【図3】本実施の形態のパワーコンディショナを備えた太陽光発電システムの構成を示す概略図である。

【図4】本実施の形態のパワーコンディショナにおける太陽電池アレイの診断処理ルーチンを示すフローチャートである。

【図5】太陽電池アレイの1個の太陽電池モジュールの故障を想定した直列抵抗を接続した実験装置の概略を示す回路図である。

【図6】(A)太陽電池アレイの計算値による $I - V$ 特性を示す図、及び(B)直列抵抗の抵抗値を変化させたときの太陽電池アレイの測定値による $I - V$ 特性を示す図である。

【図7】(A)太陽電池モジュールが1個の場合の故障想定抵抗値と測定値との関係を示す図、及び(B)太陽電池モジュール5個を直列接続した場合の故障想定抵抗値と測定値との関係を示す図である。

20

【図8】(A)直列抵抗が変化した場合の $I - V$ 特性を示す図、及び(B)分路抵抗が変化した場合の $I - V$ 特性の測定結果例を示す図である。

【発明を実施するための形態】

【0021】

以下、図面を参照して本発明の実施の形態を詳細に説明する。まず、本実施の形態の原理について説明する。

【0022】

暗状態における太陽電池アレイの出力の電流 - 電圧特性 ($I - V$ 特性) について、図1に示す太陽電池アレイの等価回路を用いて説明する。この等価回路で負荷に流れる電流 I_L は、下記(1)式で表される。ただし、 I_{p_h} は光発生電流、 I_D は $p n$ 接合の順方向電流、及び I_{s_h} は $p n$ 接合の漏れ電流である。

30

【0023】

$$I_L = I_{p_h} - I_D - I_{s_h} \quad \dots (1)$$

【0024】

また、電流 I_{p_h} は、日射強度に比例して発生することから、下記(2)式で表される。ただし、 λ は波長、 $E(\lambda)$ は入射光の波長分布、及び $R(\lambda)$ は太陽電池アレイの分光感度特性である。

【0025】

$$I_{p_h} = \int E(\lambda) \cdot R(\lambda) d\lambda \quad \dots (2)$$

40

【0026】

また、電流 I_D と $p n$ 接合にかかる順電圧 V_j との関係は、下記(3)式で表され、電流 I_{s_h} と V_j との関係は、下記(4)式で表される。ただし、 A は $p n$ 接合の材料特性による係数、 B は材料による係数、 k はボルツマン定数、 T は絶対温度、及び R_{s_h} は接合欠陥による分路抵抗である

【0027】

【数 1】

$$I_D = A \left(\exp \frac{qV_J}{BkT} - 1 \right) \quad \dots (3)$$

$$I_{sh} = \frac{V_J}{R_{sh}} \quad \dots (4)$$

10

【0028】

(3)式及び(4)式は、光電流発生点を中心に考えた電圧 V_J の関数となっている。電圧 V_J は直列抵抗 R_S と負荷抵抗 R_L により下記(5)式のように表せる。ただし、 V_L は負荷両端、つまり太陽電池出力端子間の電圧である。

【0029】

$$V_J - I_L \cdot R_S = V_L \quad \dots (5)$$

【0030】

(5)式を(3)式及び(4)式に代入して、さらに(1)式に代入すると、下記(6)式が得られる。

【0031】

20

【数 2】

$$I_L = I_{ph} - A \left\{ \exp \frac{q}{BkT} (V_L + I_L R_S) - 1 \right\} - \frac{V_L + I_L R_S}{R_{sh}} \quad (6)$$

【0032】

ここで、暗状態、つまり $E = 0 \text{ kW/m}^2$ であれば $I_{ph} = 0$ となる。太陽電池モジュールは、半導体ダイオードとして機能する太陽電池セルを直列、並列、または直並列に接続したものであるから、ダイオードとしての電気特性を取得し、(6)式に当てはめることで、その状態を各パラメータにより把握することができる。

30

【0033】

太陽電池アレイの電氣的な故障については、直列抵抗 R_S 及び分路抵抗 R_{sh} の値の変化として表れると想定できる。そこで、太陽光発電システムの設置時等の正常時の太陽電池アレイにおける $I-V$ 特性、及びバイパスダイオードの $I-V$ 特性を取得し、これを初期の基準特性として、等価回路を基に各パラメータを算出しておき、直列抵抗及び分路抵抗の基準値を求めておく。

【0034】

図2(A)に、(6)式を用いて、ある1個の太陽電池モジュールについてシミュレーションにより求めた電圧 V_L に対する(1)式における電流 $-I_D$ 及び $-I_{sh}$ を示す。これより、 $-I_{sh}$ は $V_L < 20 \text{ V}$ で I_L に占める比率が支配的となり、 $-I_D$ は $V_L > 25 \text{ V}$ で I_L に占める比率が支配的となる。そこで、同図(B)に示すように、太陽電池の $I-V$ 特性から、(6)式の性質に基づいて、直列抵抗 R_S は 25 V 以上の直線領域で、分路抵抗 R_{sh} は 20 V 以下の直線領域で、その傾きから R_S 及び R_{sh} を求める。なお、負電圧ではバイパスダイオードが働くため、分路抵抗 R_{sh} を求めるのは、 0 V 以上の直線領域を使用する。ここでは、太陽電池モジュールが1個の例について説明したが、診断の対象となる太陽電池モジュールの直並列数に応じて、直列抵抗 R_S 及び分路抵抗 R_{sh} を求める領域は異なる(図6(A)も参照)。

40

【0035】

図3に、本実施の形態のパワーコンディショナ10を備えた太陽光発電システムの概略

50

構成を示す。本実施の形態のパワーコンディショナ 10 は、太陽光を電力に変換する太陽電池アレイ 12 に接続されている。太陽電池アレイ 12 は、複数の太陽電池モジュール 14 とブロッキングダイオード 18 とを直列接続した太陽電池ストリングス 16 を、複数個並列に接続して構成されている。ここでは、 n 列の太陽電池ストリングス 16 が並列に接続されているものとする。なお、図 3 では、ブロッキングダイオード 18 を、太陽電池ストリングス 16 の正極側に接続した場合を示しているが、太陽電池ストリングス 16 の負極側に接続するようにしてもよい。

【0036】

また、太陽電池ストリングス 16 を構成する太陽電池モジュール 14 は、複数の太陽電池セルを直列、並列、または直並列に接続した太陽電池 20、及び太陽電池 20 と並列に接続され、太陽電池 20 の故障時に通電されるバイパスダイオード 21 で構成されている。

10

【0037】

パワーコンディショナ 10 は、太陽電池アレイ 12 と接続されており、太陽電池アレイ 12 を流れる電流の電流値を検出して検出値を出力する電流センサ 22、太陽電池アレイ 12 の両端子間の電圧を検出して検出値を出力する電圧センサ 24、入力コンデンサ 26、電流センサ 22 及び電圧センサ 24 の検出値に基づいて、太陽電池アレイ 12 の出力電力が最大になる点を追従する MPP T (Maximum Power Point Tracking) 制御を行う MPP T 制御部 28、太陽電池アレイ 12 から出力された直流電流を交流電流に変換して負荷へ出力するための DC - AC インバータ 30、商用電源からの交流電流を直流電流に変換する AC - DC コンバータ 32、発電時と診断時とで配線の切り替えを行うためのスイッチ SW 1、SW 2、太陽電池アレイ 12 の診断処理の制御を行う CPU 34、及び各種情報を記憶したメモリ 35 を含んで構成されている。

20

【0038】

また、パワーコンディショナ 10 と太陽電池アレイ 12 とは、太陽電池アレイ 12 で発電された電力を取り出すための発電用配線 36、及び診断時に用いられる診断用配線 38 で接続されている。また、太陽電池アレイ 12 内には、発電時と診断時とで配線の切り替えを行うためのスイッチ SW 3 i が太陽電池ストリングス 16 毎に設けられている。スイッチ SW 3 i の切り替えにより、診断時には、電流の流れないブロッキングダイオード 18 を除いて、診断用配線 38 を測定対象部位に接続することができる。 i は、1 ~ n 列のうち、 i 列目の太陽電池ストリングス 16 に対応していることを示している。

30

【0039】

また、入力コンデンサ 26 は、発電時の入力コンデンサ 26 として機能するだけでなく、診断時には、太陽電池アレイ 12 の I - V 特性を取得するために、その放電特性が利用される。このため、入力コンデンサ 26 の耐電圧は発電時に太陽電池アレイ 12 の開放電圧に対して余裕を設けた値に設定されているが、それより若干大きい電圧を設定して、I - V 特性において直列抵抗 R_s の直線領域が計測できるようにする。

【0040】

また、電流センサ 22 及び電圧センサ 24 は、MPP T 制御に用いられる電流及び電圧を検出する機能だけでなく、診断時には、太陽電池アレイ 12 の I - V 特性を取得するための電流及び電圧を検出するためのセンサとしても用いられる。

40

【0041】

次に、本実施の形態のパワーコンディショナ 10 の動作について説明する。太陽電池が発電している時間帯においては、スイッチ SW 1 は発電用配線 36 側 (a 側)、スイッチ SW 2 は DC - AC インバータ 30 側 (a 側)、及び SW 3 i は発電用配線 36 側 (a 側) に接続されており、発電用配線 36 を介して太陽電池アレイ 12 から電力が取り出され、負荷へ供給されるようになっている。

【0042】

次に、図 4 を参照して、診断時の動作について説明する。CPU 34 が、図 4 に示す太陽電池アレイの診断処理ルーチンを実行することにより、各構成を制御して診断処理が実

50

行される。

【 0 0 4 3 】

ステップ 1 0 0 で、診断時期か否かを判定する。診断時期は、太陽光発電システムにより発電が行われていない時間帯に診断を行うように予め定めておく。また、診断の間隔も、例えば、毎晩や数日おきなどのように定めておく。なお、特性の取得にはセル温度が必要であるが、深夜であれば、外気温度とセル温度とがほぼ等しい状態にあるため、外気温度をセル温度に代用でき、また、日照時に比べてアレイ面の温度むらも少なくなるため、セル温度測定用のセンサをセルの裏面に取付けることを省略することができる。従って、このような深夜の時間帯を診断の時期として定めておくことが好ましい。診断時期であると判定された場合には、ステップ 1 0 2 へ移行し、診断時期ではないと判定された場合には、診断時期となるまで待機状態となる。

10

【 0 0 4 4 】

ステップ 1 0 2 では、変数 i に 1 をセットして、ステップ 1 0 4 へ移行する。ステップ 1 0 4 では、発電時に使用していた入力コンデンサ 2 6 と DC - AC インバータ 3 0 側との接続を切り離して、入力コンデンサ 2 6 を充電する。具体的には、発電用配線 3 6 側 (a 側) に接続されていたスイッチ SW 1 を中立にして太陽電池アレイ 1 2 とパワーコンディショナ 1 0 との接続を切り、DC - AC インバータ 3 0 側 (a 側) に接続されていたスイッチ SW 2 を AC - DC コンバータ 3 2 側 (b 側) に切り替える。そして、商用電源からの交流電流を AC - DC コンバータ 3 2 で変換した直流電流で入力コンデンサ 2 6 を充電する。この際、放電時に、太陽電池の等価回路におけるダイオード (図 1 のダイオード D_{pv}) の順方向へ放電されるように充電する。充電完了後は、スイッチ SW 2 を中立にして入力コンデンサ 2 6 と AC - DC コンバータ 3 2 とを切り離す。

20

【 0 0 4 5 】

次に、ステップ 1 0 6 で、発電用配線 3 6 側 (a 側) に接続されていた i 列目の太陽電池ストリングス 1 6 に対応したスイッチ SW 3 i を、診断用配線 3 8 側 (b 側) に切り替える。

【 0 0 4 6 】

次に、ステップ 1 0 8 で、スイッチ SW 1 を診断用配線 3 8 側 (b 側) へ接続し、充電された入力コンデンサ 2 6 を放電させる。そして、この放電時の電流値及び電圧値を電流センサ 2 2 及び電圧センサ 2 4 から取得して、取得した電流値及び電圧値から I - V 特性を計測する。

30

【 0 0 4 7 】

次に、ステップ 1 1 0 で、I - V 特性の所定の直線領域 (例えば、太陽電池モジュール 1 4 が 1 個の場合には、図 2 (B) に示すように、直列抵抗 R_s については 2 5 V 以上、分路抵抗 R_{sh} については 2 0 V 以下の直線領域) の傾きから直列抵抗 R_s 及び分路抵抗 R_{sh} を演算する。

【 0 0 4 8 】

次に、ステップ 1 1 2 で、太陽光発電システムの設置時等の正常時の太陽電池アレイ 1 2 と診断用配線 3 8 を含む計測端から見た I - V 特性から予め求めておいた直列抵抗の基準値 R_{s0} 、及び分路抵抗の基準値 R_{sh0} と、上記ステップ 1 1 0 で演算された直列抵抗 R_s 、及び分路抵抗 R_{sh} とを比較して、太陽電池アレイ 1 2 の i 列目の太陽電池ストリングス 1 6 の電気特性を診断する。具体的には、 R_s と R_{s0} との差、または R_{sh} と R_{sh0} との差が所定値以上の場合には、 i 列目の太陽電池ストリングス 1 6 のいずれかの太陽電池 2 0 に故障または故障の予兆ありと診断したり、 R_s 及び R_{sh} の基準値からのずれ量に応じて、どのような故障が生じているかを診断したり、過去の診断結果も踏まえて、 R_s と R_{s0} との差、または R_{sh} と R_{sh0} との差の経時的変化からどのような故障が生じているか、または進行中であるかを診断したりすることができる。また、直列抵抗 R_s 及び分路抵抗 R_{sh} を用いた診断に加えて、予め記憶しておいた正常時または故障時の I - V 特性のパターン (I - V 特性の形状) と、上記ステップ 1 0 8 で計測した I - V 特性のパターンとを比較することにより、故障か否か、または、どのような故障かを

40

50

診断するようにしてもよい。i 列目の太陽電池ストリングス 16 の診断結果を一旦メモリ 35 に記憶する。

【0049】

次に、ステップ 114 で、 $i = n$ となったか否かを判定することにより、全ての太陽電池ストリングス 16 について診断が終了したか否かを判定する。まだ全ての太陽電池ストリングス 16 について診断が終了していない場合には、ステップ 116 へ移行して、 i を 1 インクリメントして、ステップ 104 へ戻る。そして、ステップ 104 では、再びスイッチ SW1 を中立にして、 $(i - 1)$ 列目の太陽電池ストリングス 16 に対応したスイッチ SW3 $(i - 1)$ を発電用配線 36 側 (a 側) に切り替えて、 i 列目の太陽電池ストリングス 16 に対応したスイッチ SW3 i を診断用配線 38 側 (b 側) に切り替える。そして、ステップ 114 で $i = n$ と判定されるまで、以降の処理を繰り返す。

10

【0050】

上記ステップ 114 で、 $i = n$ と判定された場合には、ステップ 118 へ移行し、メモリ 35 に記憶された太陽電池ストリングス 16 毎の診断結果を出力して、処理を終了する。診断結果は、外部接続された表示装置やプリンタ等にデータを出力して、表示装置に表示するようにしてもよいし、プリンタ等で印字出力するようにしてもよい。また、パワーコンディショナ 10 自体に表示機能やプリンタ機能を備えるようにしてもよい。さらに、表示装置やプリンタ等の外部からの出力指示があるまでは、診断結果をメモリ 35 に記憶しておき、出力指示を待って、診断結果を出力するようにしてもよい。

【0051】

20

引き続き、太陽電池アレイ 12 のバイパスダイオード 21 の電気特性についての診断も行う。バイパスダイオード 21 の電気特性の診断は、AC - DC コンバータ 32 の極性を変えて、入力コンデンサ 26 を、上記の太陽電池アレイ 12 の診断時とは逆電圧となるように充電する。すなわち、放電時に、バイパスダイオード 21 の順方向に放電されるように充電する。そして、放電時に得られた I - V 特性の負電圧部分のパターンと、正常時のパターンとを比較することにより、故障か否かを診断する。それ以外の処理については、上記の太陽電池アレイ 12 の診断時の処理と同様である。これにより、バイパスダイオード 21 についても、太陽電池ストリングス 16 毎に電気特性を診断することができる。

【0052】

ここで、図 5 に示すように、太陽電池アレイ 12 の 1 個の太陽電池モジュール 14 の故障を想定した直列抵抗 R_{st} を接続した実験装置を用いた診断シミュレーションの結果を示す。図 5 の実験装置における直流電源 50 は、入力コンデンサ 26 の放電特性と同様に電圧が変化するようにプログラムされている。

30

【0053】

まず、図 6 (A) に、暗状態において、故障のない状態で太陽電池モジュール 14 が直列接続された場合の計算値による I - V 特性を示す。図 6 (A) では、太陽電池モジュール 14 が 1 個の場合、2 個を直列接続した場合、3 個を直列接続した場合、4 個を直列接続した場合、及び 5 個を直列接続した場合のそれぞれの I - V 特性を示している。直列抵抗が太陽電池モジュール 14 の個数毎に増加していることがわかる。

【0054】

40

次に、図 6 (B) に、直列抵抗の抵抗値を故障想定抵抗値 R_{st} として変化させたときの太陽電池モジュール 14 が 1 個の場合、及び 5 個を直列接続した場合の測定値による I - V 特性を示す。電流が $-7\text{ A} \sim -10\text{ A}$ の範囲の直線性の強い領域で直列抵抗の測定値 R_{sm} を求めたところ、故障想定抵抗値 R_{st} の変化に対し、測定値 R_{sm} に 1 次の相関関係が確認された。図 7 (A) に太陽電池モジュール 14 が 1 個の場合、同図 (B) 5 個を直列接続した場合の故障想定抵抗値 R_{st} と測定値 R_{sm} との関係を示す。これにより、直列抵抗 R_s の抵抗値の変化を分析することで、故障の早期予測・診断に寄与することが確認された。分路抵抗 R_{sh} についても同様に、I - V 特性から得られる分路抵抗 R_{sh} の抵抗値の変化を分析することで、故障を診断することができる。

【0055】

50

図 8 に、太陽電池モジュール 14 の故障により、(A) 直列抵抗 R_s が変化した場合、及び (B) 分路抵抗 R_{sh} が変化した場合の I - V 特性の測定結果例を示す (参考文献：土井・山田、「結晶系 Si 太陽電池モジュールへの順・逆方向電圧印加と発熱・破壊試験」、太陽/風力エネルギー公園論文集 (2008)、No. 71、pp. 305-308)。このように、実際に故障した太陽電池モジュールの I - V 特性から、直列抵抗 R_s 、及び分路抵抗 R_{sh} の初期状態からの変化が読み取れ、診断が可能となっている。

【0056】

以上説明したように、本実施の形態のパワーコンディショナによれば、太陽電池の発電時に使用される入力コンデンサの放電特性を利用して、診断時に太陽電池及びバイパスダイオードの I - V 特性を取得するため、定期的に太陽光発電システムの発電を停止する必要がなく、太陽照射時の発電を妨げることなく太陽電池アレイの電気特性を診断して、太陽電池アレイの故障を早期に発見することができる。

10

【0057】

また、本来パワーコンディショナに備わっている入力コンデンサ、及び M P P T 制御用の計測システム (電流センサ及び電圧センサ) を用いるため、診断機能にかかるコスト増を抑えることができ、構成も簡略化することができる。

【0058】

また、診断時期を毎晩または数日おきなどのように短い間隔で行うことにより、故障の早期発見に寄与することができ、システムの長期耐久性を保証し、信頼性を向上させることができる。

20

【0059】

また、メーカーによりシステム設置後 10 年保証期間中などに、数年毎に行われている定期点検の際には、太陽電池及びバイパスダイオードの電気特性に関する部分の点検が不要であり、定期点検の労力及び費用が削減できる。

【0060】

なお、上記実施の形態では、測定対象部位を、太陽電池ストリングス毎とした場合について説明したが、測定対象部位を、太陽電池モジュール毎、複数個の太陽電池モジュール毎、複数列の太陽電池ストリングス毎のようにしてもよい。その場合、診断用配線を測定対象部位毎に接続し、配線切替用のスイッチを測定対象部位毎に設けることで、所望の測定対象部位毎の電気特性を診断することができる。測定対象部位の範囲が小さいほど、故障した太陽電池モジュールの特定が容易となり、測定対象部位の範囲が大きいほど、診断用の回路構成を簡略化することができる。

30

【0061】

また、上記実施の形態では、パワーコンディショナ内の CPU により、電流センサ及び電圧センサで検出された電流値及び電圧値を取得して I - V 特性を求めて、直列抵抗及び分路抵抗を演算して診断する場合について説明したが、検出された電流値及び電圧値をそのまま出力し、外部接続されたパーソナルコンピュータ等の外部機器において診断したり、検出された電流値及び電圧値を、ネットワークを利用して診断センタ等のサーバへ転送し、診断センタ等で診断したりするようにしてもよい。

【符号の説明】

40

【0062】

- 10 パワーコンディショナ
- 12 太陽電池アレイ
- 14 太陽電池モジュール
- 16 太陽電池ストリングス
- 18 ブロッキングダイオード
- 20 太陽電池
- 21 バイパスダイオード
- 22 電流センサ
- 24 電圧センサ

50

- 26 入力コンデンサ
- 28 M P P T制御部
- 30 D C - A Cインバータ
- 32 A C - D Cコンバータ
- 34 C P U
- 35 メモリ
- 36 発電用配線
- 38 診断用配線
- S W 1、S W 2、S W 3 i スイッチ

【図1】

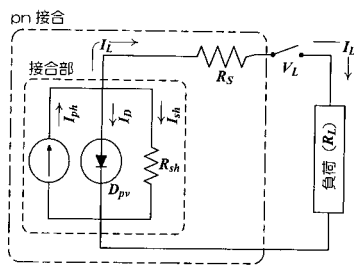

【図2】

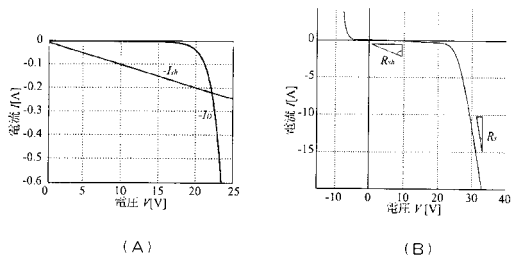

【図3】

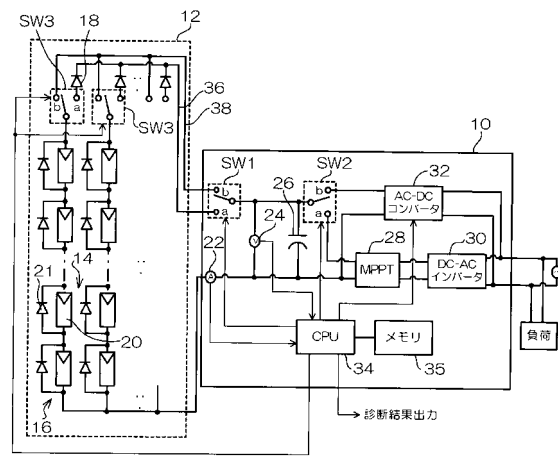

(A)

(B)

【図4】

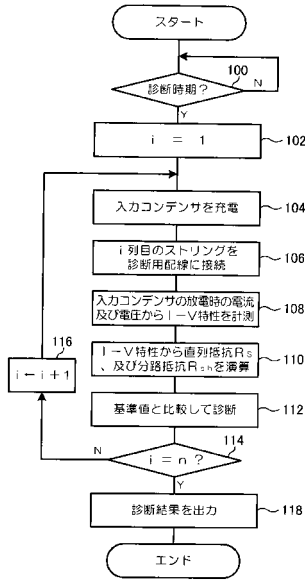

【図5】

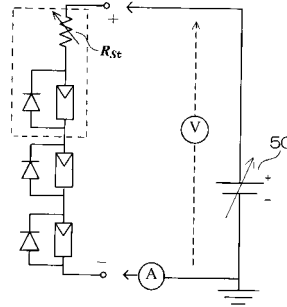

【図6】

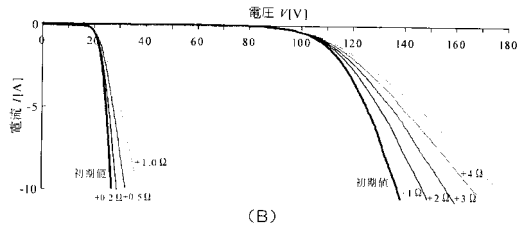
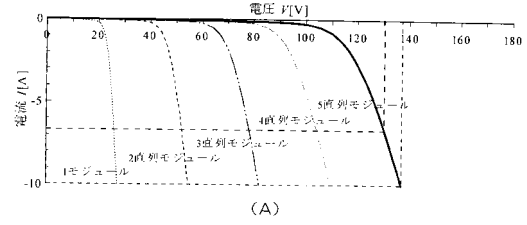

【図7】

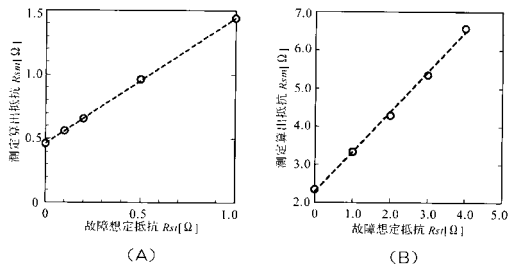

【図8】

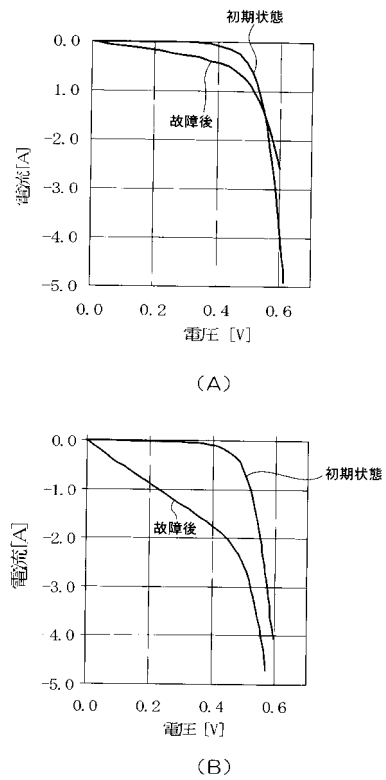

フロントページの続き

審査官 佐藤 俊彦

(56)参考文献 特開2007-311487(JP,A)
国際公開第2007/132616(WO,A1)
特開平11-330521(JP,A)

(58)調査した分野(Int.Cl., DB名)
H01L 31/04 - 31/078