

(19) 日本国特許庁(JP)

(12) 公開特許公報(A)

(11) 特許出願公開番号

特開2016-13099

(P2016-13099A)

(43) 公開日 平成28年1月28日(2016.1.28)

(51) Int.Cl. F I テーマコード (参考)
C 1 2 N 15/09 (2006.01) C 1 2 N 15/00 Z N A A 4 B O 2 4

審査請求 未請求 請求項の数 4 O L (全 15 頁)

(21) 出願番号	特願2014-136929 (P2014-136929)	(71) 出願人	304020177
(22) 出願日	平成26年7月2日(2014.7.2)		国立大学法人山口大学
(出願人による申告)平成23年度、独立行政法人科学技術振興機構、研究成果展開事業 研究成果最適展開支援プログラム、産業技術力強化法第19条の適用を受ける特許出願		(74) 代理人	100107984
			山口県山口市吉田1677-1
		(74) 代理人	100107984
			弁理士 廣田 雅紀
		(74) 代理人	100102255
			弁理士 小澤 誠次
		(74) 代理人	100096482
			弁理士 東海 裕作
	(74) 代理人	100188352	
		弁理士 松田 一弘	
	(74) 代理人	100131093	
		弁理士 堀内 真	
	(74) 代理人	100150902	
		弁理士 山内 正子	

最終頁に続く

(54) 【発明の名称】 フォワードプライマー

(57) 【要約】

【課題】制限酵素処理やライゲーションという煩雑な操作や、プロモータ配列を含むDNA断片の調製が不要であって、PCRによって、プロモータ活性を有する配列を目的遺伝子配列の上流に連結することが可能なフォワードプライマーを提供すること。

【解決手段】プロモータ活性を有する配列を目的遺伝子配列の上流に連結するためのフォワードプライマーであって、配列番号1に示される塩基配列を含む長さ30~150塩基からなるプロモータ活性を有する配列を備えたフォワードプライマーを作製する。

【選択図】なし

【特許請求の範囲】**【請求項 1】**

プロモータ活性を有する配列を目的遺伝子配列の上流に連結するためのフォワードプライマーであって、配列番号 1 に示される塩基配列を含む長さ 30 ~ 150 塩基からなるプロモータ活性を有する配列を備えたフォワードプライマー。

【請求項 2】

プロモータ活性を有する配列が、シミアンウイルス 40 由来の配列であることを特徴とする請求項 1 記載のフォワードプライマー。

【請求項 3】

プロモータ活性を有する配列が、以下の (a) ~ (c) のいずれかに示される塩基配列であることを特徴とする請求項 1 記載のフォワードプライマー。

(a) 配列番号 2 ~ 9 のいずれかに示される塩基配列；

(b) 配列番号 2 ~ 9 のいずれかに示される塩基配列において、1 若しくは数個の塩基が欠失、置換若しくは付加された塩基配列；

(c) 配列番号 2 ~ 9 いずれかに示される塩基配列との同一性が 90% 以上の塩基配列；

【請求項 4】

プロモータ活性を有する配列が目的遺伝子配列の上流に連結した線状二本鎖 DNA であって、前記プロモータ活性を有する配列が、配列番号 1 に示される塩基配列を含む長さが 30 ~ 150 塩基からなるプロモータ活性を有する配列であることを特徴とする線状二本鎖 DNA。

【発明の詳細な説明】**【技術分野】****【0001】**

本発明は、プロモータ活性を有する配列が目的遺伝子配列の上流に連結した線状二本鎖 DNA を作製するためのフォワードプライマーに関する。

【背景技術】**【0002】**

様々なタンパク質を細胞に発現させる技術は、細胞内におけるタンパク質の機能解析や有用タンパク質の生産などにおいて広く用いられており、今日では欠かせない技術である。細胞内で目的遺伝子などを発現させるには、プロモータ配列と目的遺伝子配列とターミネータ配列とを順次備えた線状二本鎖 DNA を作製し、かかる DNA コンストラクトを細胞に導入する方法が一般的である。この方法を用いる場合には、プロモータ配列を目的遺伝子配列の上流に連結する必要がある。

【0003】

現在、DNA を連結するために最も一般的に用いられている方法は、DNA リガーゼを用いて、平滑末端を有する DNA 分子同士又は相補的な突出末端を有する DNA 分子同士を結合させるものである。しかし、かかる方法は、制限酵素処理と DNA リガーゼによる DNA の連結という複雑な *in vitro* 操作を必要としていた。

【0004】

特許文献 1 には、目的遺伝子配列、発現マーカー配列及びポリアデニレーションシグナル配列から構成される DNA 断片を PCR により作製する方法が提案されている。この特許文献 1 記載の方法を用いれば、プロモータ配列の下流に目的遺伝子配列を連結することが可能となるが、プロモータ配列の 3' 末端及び目的遺伝子配列の 5' 末端に制限酵素サイト或いはアニーリング配列をそれぞれ組み込む必要があった。

【0005】

また、特許文献 2 には、特定のターミネータ配列を含む (ターミネータ能力を有する) 高発現用リバースプライマーを用いて、プロモータ配列、目的遺伝子配列、特定のターミネータ配列を順次備えた線状二本鎖 DNA を PCR により作製する方法が提案されている。この特許文献 2 の方法を用いれば、制限酵素処理やライゲーションをすることなく、ターミネータ能力を有するリバースプライマーを用いることによって、ターミネータ能力を

10

20

30

40

50

有する配列を目的遺伝子配列の下流に連結することが可能となるが、あくまで、ターミネータ能力を有する配列を目的遺伝子配列の下流に連結する方法であり、プロモータ活性を有する配列と目的遺伝子配列とをPCRのみで連結する方法の開発には至っていなかった。

【0006】

さらに、特許文献3には、2種類の標的DNA断片を融合させるために用いられる1組のプライマーを用いてオーバーラップエクステンションPCRを行うことにより、複数のDNA断片を融合させる方法が提案されている。この特許文献3の方法を用いれば、複数のDNA断片をPCRのみによって融合することが可能であるが、かかる方法に用いるプライマーはDNA断片を融合するためのプライマーであって、プロモータ配列を融合するためのものではなく、また、プロモータ活性を有するものでもなく、プロモータ配列を連結するにはプロモータ配列を含むDNA断片を調製する必要があった。

10

【先行技術文献】

【特許文献】

【0007】

【特許文献1】特開2004-141025号公報

【特許文献2】国際公開第2012/147370号パンフレット

【特許文献3】特開2009-268360号公報

【発明の概要】

【発明が解決しようとする課題】

20

【0008】

本発明の課題は、制限酵素処理やライゲーションという煩雑な操作や、プロモータ配列を含むDNA断片の調製が不要であって、PCRによって、プロモータ活性を有する配列を目的遺伝子配列の上流に連結することが可能なフォワードプライマーを提供することにある。

【課題を解決するための手段】

【0009】

本発明者らは、プロモータ活性を有する配列をプライマーに含有させることができれば、プロモータ配列を含むDNA断片を調製することなく、PCRのみで、プロモータ配列を目的遺伝子配列の上流に連結することが可能と考えた。しかしながら、通常、プロモータ配列は数百から数千塩基もの長さを有するため、プライマーに含有させることはできない。そこで、本発明者らは、プライマーに含有可能な短い配列で、かつプロモータ活性を有する配列があれば、プライマーにプロモータ活性を有する配列を含有させることができると考え、シミアンウイルス40（以下、「SV40」ともいう）の一部の配列を含有する様々なプライマーを作製してプロモータ活性を検討した。その結果、30～80塩基という非常に短く、かつ哺乳動物細胞実験において広く用いられているヒト翻訳伸長因子1-アルファ（以下、「EF1」ともいう）プロモータと同等の高いプロモータ活性を有する配列を見いだした。さらに、かかる30～80塩基のプロモータ活性を有する配列を解析したところ、共通の配列を有していることを見だし、本発明を完成した。

30

【0010】

40

すなわち、本発明は以下に開示されるとおりのものである。

(1) プロモータ活性を有する配列を目的遺伝子配列の上流に連結するためのフォワードプライマーであって、配列番号1に示される塩基配列を含む長さ30～150塩基からなるプロモータ活性を有する配列を備えたフォワードプライマー。

(2) プロモータ活性を有する配列が、シミアンウイルス40由来の配列であることを特徴とする上記(1)記載のフォワードプライマー。

(3) プロモータ活性を有する配列が、以下の(a)～(c)のいずれかに示される塩基配列であることを特徴とする上記(1)記載のフォワードプライマー。

(a) 配列番号2～9のいずれかに示される塩基配列；

(b) 配列番号2～9のいずれかに示される塩基配列において、1若しくは数個の塩基が

50

欠失、置換若しくは付加された塩基配列；

(c) 配列番号 2 ~ 9 いずれかに示される塩基配列との同一性が 90% 以上の塩基配列；

(4) プロモータ活性を有する配列が目的遺伝子配列の上流に連結した線状二本鎖 DNA であって、前記プロモータ活性を有する配列が、配列番号 1 に示される塩基配列を含む長さが 30 ~ 150 塩基からなるプロモータ活性を有する配列であることを特徴とする線状二本鎖 DNA。

【発明の効果】

【0011】

本発明のフォワードプライマーによると、制限酵素処理やライゲーションという煩雑な操作やプロモータ配列を含む DNA 断片の調製が不要で、PCR のみによってプロモータ活性を有する配列を目的遺伝子の上流に連結することが可能となる。かかるプライマーを用いれば、プロモータ配列を有さず、目的遺伝子配列を有する線状二本鎖 DNA をテンプレートとして PCR を行うことにより、プロモータ活性を有する配列を目的遺伝子の上流に備えた線状二本鎖 DNA を作製することが容易となる。さらに、目的遺伝子等の上流に既にプロモータ配列が連結している場合でも、目的遺伝子の発現が低い場合には、本発明のフォワードプライマーを用いて、目的遺伝子配列又は既存のプロモータ配列の上流にプロモータ活性を有する配列を連結させることで目的遺伝子の発現を向上させることが可能となる。

10

【図面の簡単な説明】

【0012】

【図 1】本発明のフォワードプライマーを用いて PCR を行うことにより、プロモータ活性を有する配列を目的遺伝子配列の上流に連結する例を示す図である。

20

【図 2】pKM138 のマップを示す図である。

【図 3】実施例 1 における PCR の概念を示す図である。

【図 4】実施例 1 において、HEK293 細胞に線状二本鎖 DNA を導入し、24 時間後に採取した培養上清に含まれる分泌型ルシフェラーゼの発光量を調べた結果を示す図である。

【図 5】CMV(-80~-1)-hgluc-ter の作製方法を示す図である。

【図 6】実施例 2 において、HEK293 細胞に線状二本鎖 DNA を導入し、24 時間後に採取した培養上清に含まれる分泌型ルシフェラーゼの発光量を調べた結果を示す図である。

30

【図 7】実施例 3 において、HEK293 細胞に線状二本鎖 DNA を導入し、24 時間後に蛍光顕微鏡で観察した結果を示す図である。

【発明を実施するための形態】

【0013】

本発明のフォワードプライマーとしては、プロモータ活性を有する配列を目的遺伝子配列の上流に連結するためのフォワードプライマーであって、配列番号 1 に示される塩基配列を含む長さ 30 ~ 150 塩基からなるプロモータ活性を有する配列を備えたフォワードプライマーであれば特に制限されず、ここでプロモータ活性を有する配列とは、遺伝子の発現を目的とする配列（目的遺伝子配列）の上流に配置され、RNA ポリメラーゼが結合することにより、下流に配置された遺伝子の発現を制御することができる塩基配列を意味する。

40

【0014】

また、本発明の線状二本鎖 DNA としては、プロモータ活性を有する配列が目的遺伝子配列の上流に連結した線状二本鎖 DNA であって、前記プロモータ活性を有する配列が、配列番号 1 に示される塩基配列を含む長さが 30 ~ 150 塩基からなるプロモータ活性を有する配列であれば特に制限されず、かかる線状二本鎖 DNA は本発明のフォワードプライマーを用いて PCR を行うことで容易に作製することが可能である。

【0015】

本発明において、プロモータ活性を有する配列とは、上述のように目的遺伝子の上流に

50

配置した際に、目的遺伝子を発現させる機能を有する配列であれば特に制限されないが、例えば分泌型ルシフェラーゼの上流に配置した際に、EF1 プロモータを用いた場合と比較して60%以上、好ましくは100%以上、さらに好ましくは200%以上、最も好ましくは300%以上の分泌型ルシフェラーゼを発現させる能力を有する配列を挙げることができる。なお、EF1 プロモータは哺乳動物細胞実験において広く用いられているプロモータであり、EF1 プロモータと比較して少なくとも50%のプロモータ活性を有していれば、タンパク質を高発現させることが可能となる。

【0016】

上記プロモータ活性を有する配列としては、配列番号10に示されるSV40配列由来の配列であることが好ましく、SV40のプロモータ配列由来の配列であることがより好ましく、以下の(a)~(c)のいずれかに示される塩基配列であることがさらに好ましい。

(a) 配列番号2~9のいずれかに示される塩基配列；

(b) 配列番号2~9のいずれかに示される塩基配列において、1若しくは数個の塩基が欠失、置換若しくは付加された塩基配列；

(c) 配列番号2~9のいずれかに示される塩基配列との同一性が90%以上の塩基配列；

【0017】

なお、配列番号1に示される塩基配列は、配列番号10に示されるSV40配列における80~94番目に存在している。

【0018】

上記「1若しくは数個の塩基が欠失、置換若しくは付加された塩基配列」としては、1~5個、より好ましくは1~4個、さらに好ましくは1~3個、中でも1~2個、最も好ましくは1個の任意の塩基が欠失、置換若しくは付加された塩基配列を挙げることができる。

【0019】

なお、配列番号2~9のいずれかに示される塩基配列において、1若しくは数個の塩基が欠失、置換若しくは付加された塩基配列においては、配列番号2~9のいずれかに示される塩基配列中の配列番号1に示す塩基配列以外が欠失、置換若しくは付加されていることとなる。

【0020】

上記「配列番号2~9のいずれかに示される塩基配列との同一性が90%以上」としては、配列番号2~9いずれかに示される塩基配列との同一性が90%以上、好ましくは95%以上、より好ましくは98%以上を挙げることができる。

【0021】

なお、配列番号2~9のいずれかに示される塩基配列との同一性が90%以上である塩基配列においては、配列番号2~9のいずれかに示される塩基配列中に配列番号1に示す塩基配列と100%同一性を有する塩基配列が含まれていることとなる。

【0022】

上記プロモータ活性を有する配列の長さとしては、30~150塩基、好ましくは35~100塩基、より好ましくは35~80塩基を挙げることができる。

【0023】

上記目的遺伝子としては、用途に合わせて全長の遺伝子でも、その一部でもよい。また、その由来はいかなる生物から単離された遺伝子でも、遺伝子工学的に作製された人工的な遺伝子でもよく、遺伝子における5'末端の開始コドン及び3'末端に停止コドンは、適宜、含んでも含まなくてもよい。

【0024】

本発明において、目的遺伝子配列の上流には、プロモータ配列や、シグナルペプチド又はタグペプチドをコードする配列や、TATAボックス等、いかなる配列を含んでもよく、目的遺伝子配列の下流には、ターミネータ配列や、タグペプチドをコードする配列等、

10

20

30

40

50

いかなる配列を含んでもよい。

【0025】

上記シグナルペプチドとしては、ゴルジ体移行シグナルペプチド、細胞膜移行シグナルペプチド、ミトコンドリア移行シグナルペプチド、核移行シグナルペプチド、シナプス移行シグナルペプチド、核小体移行シグナルペプチド、核膜移行シグナルペプチド、ペルオキシソーム移行シグナルペプチド等を挙げることができ、タグペプチドとしては、FLAGタグペプチド、HAタグペプチド、MYCタグペプチド、GFPタグペプチド、MBPタグペプチド、GSTタグペプチド、HISタグ、SNAPタグ、ACPタグ、CLIPタグ、TAPタグ、V5タグ等を挙げることができる。

【0026】

上記ターミネータ配列としては、遺伝子発現を行う目的、目的遺伝子の種類等によって適宜選択することができ、SV40ターミネータ配列等の天然に存在するターミネータ配列であっても、データベース上の配列に基づいて人工的に合成したターミネータ配列であってもよい。

【0027】

本発明において、フォワードプライマーとしては、配列番号1に示される塩基配列を含む長さ30～150塩基からなるプロモータ活性を有する配列を備えていればよく、プロモータ活性を有する配列と該プロモータ活性を有する配列以外の配列とを順次有しているものが挙げられ、かかる該プロモータ活性を有する配列以外の配列にはPCRのテンプレートとなる二本鎖DNAとアニールする配列が含まれる。

【0028】

テンプレートとして用いる二本鎖DNAが目的遺伝子を含有している場合には、上記アニールする配列として、目的遺伝子の5'末端を含む塩基配列及び/又はかかる5'末端より上流側の塩基配列とアニールする配列とすることが好ましい。

【0029】

該プロモータ活性を有する配列以外の配列には、TATAボックスや、目的遺伝子の全部又は一部の配列や、シグナルペプチド又はタグペプチドをコードする配列を含んでもよく、かかる配列が前記アニールする配列となってもよい。

【0030】

該プロモータ活性を有する配列以外の配列の長さとしては、12～150塩基、好ましくは15～100塩基、より好ましくは20～50塩基を挙げることができる。

【0031】

本発明のフォワードプライマーは、ホスホアミダイド法やチオホスファイト法等の公知の方法で化学合成することが可能である。

【0032】

本発明のフォワードプライマーを用いてPCRを行うことにより、プロモータ活性を有する配列を目的遺伝子配列に連結することが可能となる。PCRに用いるテンプレートとしては、環状の二本鎖DNAでも線状の二本鎖DNAでもよい。

【0033】

本発明のフォワードプライマーを用いてPCRを行うことにより、プロモータ活性を有する配列を線状二本鎖DNAに連結する例を以下に示す。

【0034】

たとえば、図1(a)に示すように、目的遺伝子配列とターミネータ配列とを順次備えた二本鎖DNAをテンプレートとし、プロモータ活性を有する配列と、目的遺伝子配列の5'末端を含む塩基配列とアニールする配列とを含む本発明のフォワードプライマーと、ターミネータ配列の3'末端側にアニールするリバースプライマーを用いてPCRを行うことにより、目的遺伝子配列にプロモータ活性を有する配列を連結させ、プロモータ活性を有する配列と目的遺伝子配列とターミネータ配列とを備えた線状二本鎖DNAを作製することが可能となる。

【0035】

10

20

30

40

50

また、図 1 (b) に示すように、目的遺伝子配列の 5 ' 末端より上流側の塩基配列と、目的遺伝子配列とターミネータ配列とを順次備えた二本鎖 DNA をテンプレートとし、プロモータ活性を有する配列と、目的遺伝子配列の 5 ' 末端より上流側の塩基配列とアニールする配列とを含む本発明のフォワードプライマーと、ターミネータ配列の 3 ' 末端側にアニールするリバースプライマーを用いて PCR を行うことにより、目的遺伝子配列にプロモータ活性を有する配列を連結させ、プロモータ活性を有する配列と目的遺伝子配列の 5 ' 末端より上流側の塩基配列と目的遺伝子配列とターミネータ配列とを備えた線状二本鎖 DNA を作製することが可能となる。

【 0 0 3 6 】

さらに、図 1 (c) に示すように、目的遺伝子配列を備えた二本鎖 DNA をテンプレートとし、プロモータ活性を有する配列と、目的遺伝子配列の 5 ' 末端を含む塩基配列とアニールする配列とを含む本発明のフォワードプライマーと、特許文献 2 に記載されたターミネータ配列を含む高発現リバースプライマーを用いて PCR を行うことにより、目的遺伝子配列にプロモータ活性を有する配列を連結させ、プロモータ活性を有する配列と目的遺伝子配列とターミネータ配列とを備えた線状二本鎖 DNA を作製することが可能となる。

10

【実施例 1】

【 0 0 3 7 】

(線状二本鎖 DNA の作製)

図 2 に示す pKM138 をテンプレート (最終濃度 1 0 0 p g / μ l) として、配列番号 1 1 (EF1 -1100) に示されるフォワードプライマーと、配列番号 1 2 (pEGFP+1018c) に示されるリバースプライマーを用いて PCR を行い、EF1 プロモータ配列と、ルシフェラーゼタンパク質をコードする遺伝子配列と SV40 ターミネータ配列とを順次備えた線状二本鎖 DNA (EF1 (-1100~-1)-hgluc-ter) を作製した。次に、作製した EF1 (-1100~-1)-hgluc-ter をテンプレート (最終濃度 5 p g / μ l) として、表 1 に示すフォワードプライマーとリバースプライマーを用いてそれぞれ図 3 に示すように PCR を行い、ルシフェラーゼタンパク質をコードする遺伝子の開始コドン (ATG) の A を + 1 とし、EF1 プロモータ配列の 3 ' 末端を - 1 とした場合の上流側 - 1 0 2 0 ~ - 1 番目の配列と、ルシフェラーゼタンパク質をコードする遺伝子と、SV40 ターミネータ配列とを順次備えた線状二本鎖 DNA (EF1 (-1020~-1)-hgluc-ter) の上流に、配列番号 1 0 に示される SV40 配列の 2 5 5 ~ 3 3 4 番目の配列 (配列番号 1 9) を備えた線状二本鎖 DNA (SV40(255~334)-EF1 (-1020~-1)-hgluc-ter)、1 9 5 ~ 2 7 4 番目の配列 (配列番号 2 0) を備えた線状二本鎖 DNA (SV40(195~274)-EF1 (-1020~-1)-hgluc-ter)、1 3 5 ~ 2 1 4 番目の配列 (配列番号 2 1) を備えた線状二本鎖 DNA (SV40(135~214)-EF1 (-1020~-1)-hgluc-ter)、7 5 ~ 1 5 4 番目の配列 (配列番号 3) を備えた線状二本鎖 DNA (SV40(75~154)-EF1 (-1020~-1)-hgluc-ter)、1 5 ~ 9 4 番目の配列 (配列番号 9) を備えた線状二本鎖 DNA (SV40(15~94)-EF1 (-1020~-1)-hgluc-ter)、EF1 プロモータ配列の 3 ' 末端を - 1 とした場合の上流側 - 1 0 2 0 ~ - 1 番目の配列を備えた線状二本鎖 DNA (EF1 -1020-hgluc-ter) をそれぞれ作製した。

20

30

【 0 0 3 8 】

40

【表 1】

フォワードプライマー	リバースプライマー	PCR産物
SV40-255(80)-hEF1 α p-1020 配列番号13	pEGFP+1018c 配列番号12	SV40(255~334)-EF1 α (-1020~-1)-hgluc-ter
SV40-195(80)-hEF1 α p-1020 配列番号14		SV40(195~274)-EF1 α (-1020~-1)-hgluc-ter
SV40-135(80)-hEF1 α p-1020 配列番号15		SV40(135~214)-EF1 α (-1020~-1)-hgluc-ter
SV40-75(80)-hEF1 α p-1020 配列番号16		SV40(75~154)-EF1 α (-1020~-1)-hgluc-ter
SV40-15(80)-hEF1 α p-1020 配列番号17		SV40(15~94)-EF1 α (-1020~-1)-hgluc-ter
EF1 α p-1020 配列番号18		EF1 α (-1020~-1)-hgluc-ter

10

【0039】

作製した線状二本鎖DNAの長さをアガロース電気泳動処理し、得られたPCR産物は、EF1プロモータ配列の3'末端を-1とした場合の上流側-1020~-1番目の配列と、ルシフェラーゼタンパク質をコードする遺伝子と、SV40ターミネータ配列とを順次備えた線状二本鎖DNAの上流に、配列番号3、9、19~21に示す塩基配列を備えたそれぞれの線状二本鎖DNAの長さであることを確認した。

【0040】

なお、EF1プロモータは哺乳動物細胞においてタンパク質を発現する際に用いられる高発現プロモータである。全長が1100塩基であり、3'末端を-1とした場合の上流側-1020~-1番目の配列(図3における-1020から-1までの1020塩基)はTATAボックスを有しているが、プロモータ活性をほとんど有さない。

20

【0041】

PCRは、GXL DNAポリメラーゼ(タカラバイオ社製)を用いてその推奨プロトコールに準じて行った。すなわち、1x bufferに最終濃度がフォワードプライマー0.3 μ M、リバースプライマー0.3 μ M、dNTP200 μ M、GXL DNAポリメラーゼ0.25Uとなるように混合し、98で4分反応させた後、98 10秒、60 15秒、68 1.5分のサイクルを30回行った。PCRの条件については、後述の実施例においても同様である。

30

【0042】

(細胞への導入及びルシフェラーゼの発光量の測定)

HEK293細胞を4000細胞/wellになるように96wellプレートにそれぞれ播種して18時間培養後、上記で得られたそれぞれの線状二本鎖DNAを、FuGENE(登録商標)HD Transfection Reagentキット(ロシュ・ダイアグノスティクス社製)により細胞に導入した。そして、24時間後に採取した培養上清に含まれる分泌型ルシフェラーゼの発光量をBioLux Gaussia Luciferase assay kit(ニュー・イングランド・バイオラボ社製)とCentro LB960(ベルトールド社製)を用いて測定することでプロモータ活性を評価した。結果を図4に示す。図中、横軸の数字は導入した線状二本鎖DNAの種類を表し、縦軸はルシフェラーゼの相対発光量RLU(counts/sec/ μ l)を表す。

40

【0043】

(結果)

図4に示すように、SV40(75~154)-EF1(-1020~-1)-hgluc-terを導入した場合は、EF1(-1020~-1)-hgluc-terを導入した場合と比較して顕著にルシフェラーゼ発光量が多く、また、EF1(-1100~-1)-hgluc-terを導入した場合よりわずかに高いルシフェラーゼ発光量を有していた。SV40(15~94)-EF1(-1020~-1)-hgluc-terを導入した場合でも、EF1(-1020~-1)-hgluc-terを導入した場合と比較して顕著にルシフェラーゼ発光量が多く、EF1(-1100~-1)-hgluc-terを導入した場合と比較して60%以上のルシフェラーゼ発

50

光量を有していた。したがって、本発明のフォワードプライマーを用いることで、目的遺伝子配列の上流にプロモータ活性を有する配列を容易に連結することが可能であり、連結した配列は80塩基という短い配列でも高いプロモータ活性を有することが明らかとなった。

【0044】

また、SV40(75~154)-EF1 (-1020~-1)-hgluc-terとSV40(15~94)-EF1 (-1020~-1)-hgluc-terは、配列番号1に示される塩基配列を共通に有しており、プロモータ活性が高かった。一方、SV40(255~334)-EF1 (-1020~-1)-hgluc-ter、SV40(195~274)-EF1 (-1020~-1)-hgluc-ter、SV40(135~214)-EF1 (-1020~-1)-hgluc-terは配列番号1に示す配列を有しておらず、プロモータ活性が低かった。したがって、配列番号1に示す配列がプロモータ活性に大きく関与していることが明らかとなった。

10

【実施例2】

【0045】

図5に示すように、pCMV-Gluc(ニュー・イングランド・バイオラボ社製)から作製した、CMVプロモータとルシフェラーゼタンパク質をコードする遺伝子とSV40ターミネータ配列とを順次備えたプラスミドDNA(pCMV-Gluc-SVter)を用いて、CMVプロモータ配列(配列番号22)の3'末端を-1とした場合の、上流側-80~-1番目の配列(配列番号23)と、ルシフェラーゼタンパク質をコードする遺伝子とSV40ターミネータ配列とを順次備えた線状二本鎖DNA(CMV(-80~-1)-hgluc-ter)を作製した。かかるCMV(-80~-1)-hgluc-terをテンプレート(最終濃度5pg/μl)として、表2に示すフォワードプライマーとリバースプライマーを用いてPCRを行い、CMVプロモータ配列の3'末端を-1とした場合の上流側-80~-1番目の配列(配列番号23)と、ルシフェラーゼタンパク質をコードする遺伝子と、SV40ターミネータ配列とを順次備えた線状二本鎖DNAの上流に、配列番号10に示されるSV40の80~119番目の配列(配列番号2)を備えた線状二本鎖DNA(SV40(80~119)-eCMV(-80~-1)-hgluc-ter)、75番目から154番目の配列(配列番号3)を備えた線状二本鎖DNA(SV40(75~154)-eCMV(-80~-1)-hgluc-ter)、75番目から144番目の配列(配列番号4)を備えた線状二本鎖DNA(SV40(75~144)-eCMV(-80~-1)-hgluc-ter)、75番目から134番目の配列(配列番号5)を備えた線状二本鎖DNA(SV40(75~134)-eCMV(-80~-1)-hgluc-ter)、75番目から124番目の配列(配列番号6)を備えた線状二本鎖DNA(SV40(75~124)-eCMV(-80~-1)-hgluc-ter)、75番目から114番目の配列(配列番号7)を備えた線状二本鎖DNA(SV40(75~114)-eCMV(-80~-1)-hgluc-ter)、75番目から104番目の配列(配列番号8)を備えた線状二本鎖DNA(SV40(75~104)-eCMV(-80~-1)-hgluc-ter)を作製した。同様にコントロールとして、CMV(-80~-1)-hgluc-terをテンプレート(最終濃度5pg/μl)として、配列番号31(eCMV-80)に示されるフォワードプライマーと配列番号12(pEGFP+1018c)に示されるリバースプライマーを用いてPCRを行い、eCMV(-80~-1)-hgluc-terを作製した。

20

30

【0046】

【表 2】

フォワードプライマー	リバースプライマー	PCR産物
SV40-80(40)-eCMV-80 配列番号24	pEGFP+1018c 配列番号12	SV40(80~119)-eCMV(-80~-1)-hgluc-ter
SV40-75(80)-eCMV-80 配列番号25		SV40(75~154)-eCMV(-80~-1)-hgluc-ter
SV40-75(70)-eCMV-80 配列番号26		SV40(75~144)-eCMV(-80~-1)-hgluc-ter
SV40-75(60)-eCMV-80 配列番号27		SV40(75~134)-eCMV(-80~-1)-hgluc-ter
SV40-75(50)-eCMV-80 配列番号28		SV40(75~124)-eCMV(-80~-1)-hgluc-ter
SV40-75(40)-eCMV-80 配列番号29		SV40(75~114)-eCMV(-80~-1)-hgluc-ter
SV40-75(30)-eCMV-80 配列番号30		SV40(75~104)-eCMV(-80~-1)-hgluc-ter

10

【0047】

作製した線状二本鎖DNAの長さをアガロース電気泳動処理し、得られたPCR産物はCMVプロモータ配列の3'末端を-1とした場合の-80~-1番目の配列(配列番号23)と、ルシフェラーゼタンパク質をコードする遺伝子と、SV40ターミネータ配列とを順次備えた線状二本鎖DNAの上流に、配列番号2~8を備えたそれぞれの線状二本鎖DNAを有していることを確認した。

20

【0048】

なお、CMVプロモータ配列の3'末端を-1とした場合の上流側-80~-1番目の配列はTATAボックスを有しているが、プロモータとしての機能をほとんど有さない配列である。

【0049】

(細胞への導入及びルシフェラーゼの発光量の測定)

HEK293細胞を4000細胞/wellになるように96wellプレートにそれぞれ播種して18時間培養後、上記で得られたそれぞれの線状二本鎖DNAを実施例1と同様の方法で導入し、24時間後に採取した培養上清に含まれる分泌型ルシフェラーゼを測定することでプロモータ活性を評価した。結果を図6に示す。図中、横軸の数字は導入した線状二本鎖DNAの種類を表し、縦軸はルシフェラーゼの相対発光量RLU(counts/sec/ μ l)を表す。

30

【0050】

(結果)

図6に示すように、配列番号2~8を備えたそれぞれの線状二本鎖DNAを導入した場合には、EF1(-1020~-1)-hgluc-terやeCMV(-80~-1)-hgluc-terを導入した場合と比較して顕著にルシフェラーゼ発光量が多く、EF1(-1100~-1)-hgluc-terを導入した場合と比較しても100%以上のルシフェラーゼ発光量を有していた。したがって、本発明のフォワードプライマーを用いることで、目的遺伝子配列の上流にプロモータ活性を有する配列を容易に連結することが可能であり、連結した配列はわずか30~80塩基という短い配列でも高いプロモータ活性を有することが明らかとなった。また、図4と図6の結果から、発現させる遺伝子の上流のDNA配列の種類に関わらず、本発明のフォワードプライマーを用いて連結した配列は高いプロモータ活性を有することが明らかとなった。

40

【実施例3】

【0051】

(線状二本鎖DNAの作製)

プラスミドpTurboGFP-mito(Evrogen JSC社製)をテンプレート(最終濃度100ng/ μ l)として、配列番号31に示すフォワードプライマー(eCMV-80)と配列番号12に示すリバースプライマー(pEGFP+1018c)を用いて1stPCRを行い、CMVプロモータ配列の3'末端を-1とした場合の上流側-80~-1番目の配列と、ミトコンドリ

50

ア局在配列とGFPタンパク質をコードする遺伝子と、SV40ターミネータ配列とを順次備えた線状二本鎖DNA (eCMV(-80~-1)-mito-TurboGFP-ter) を作製した。

【0052】

得られた1st PCR産物のeCMV(-80~-1)-mito-TurboGFP-terをテンプレート(最終濃度5pg/μl)として、配列番号24に示すフォワードプライマー(SV40-80(40)-eCMV-80)と配列番号12に示すリバースプライマー(pEGFP+1018c)を用いて2nd PCRを行い、配列番号2に示すプロモータ活性を有する配列と、CMVプロモータ配列の3'末端を-1とした場合の上流側-80~-1番目の配列と、ミトコンドリア局在配列とGFPタンパク質をコードする遺伝子と、SV40ターミネータ配列とを順次備えた二本鎖DNA (SV40(80~119)-eCMV(-80~-1)-mito-TurboGFP-ter) を作製した。

10

【0053】

また、プラスミドpTurboGFP-mito (Evrogen JSC社製) をテンプレート(最終濃度100ng/μl)として、配列番号32に示すフォワードプライマー(pEGFP-600)と配列番号12に示すリバースプライマー(pEGFP+1018c)を用いてPCRを行い、CMVプロモータ全長の配列とミトコンドリア局在配列とGFPタンパク質をコードする遺伝子とSV40ターミネータ配列を順次備えた二本鎖DNA (CMVp full length-mito-TurboGFP-ter) を作製した。

【0054】

作製した線状二本鎖DNAの長さをアガロース電気泳動処理し、得られたPCR産物は、配列番号2に示すプロモータ配列と、CMVプロモータ配列の3'末端を-1とした場合の上流側-80~-1番目の配列と、ミトコンドリア局在配列とGFPタンパク質をコードする遺伝子と、SV40ターミネータ配列とを順次備えた二本鎖DNAや、CMVプロモータ全長の配列とミトコンドリア局在配列とGFPタンパク質をコードする遺伝子とSV40ターミネータ配列を順次備えた二本鎖DNAの長さであることを確認した。

20

【0055】

(細胞への導入及びGFPの蛍光観察)

HEK293細胞を4000細胞/wellとなるように96wellプレートに播種し、SV40(80~119)-eCMV(-80~-1)-mito-TurboGFP-ter及びCMVp full length-mito-TurboGFP-terをそれぞれ40ng/wellとなるように導入して、24時間培養後に蛍光顕微鏡で観察した。結果を図7に示す。図中、GFPはGFPの蛍光観察結果、Mitotrackerはミトコンドリアの観察結果、MergeはGFPとMitotrackerを合成した結果、BF(phase)は明視野である。また、上段に示すCMVp Full lengthはCMVp full length-mito-TurboGFP-terを導入した場合、下段に示すSV40-80(40)-TurboGFPはSV40(80~119)-eCMV(-80~-1)-mito-TurboGFP-terを導入した場合を示す。

30

【0056】

(結果)

図7に示すように、SV40(80~119)-eCMV(-80~-1)-mito-TurboGFP-terを導入した細胞ではCMVp full length-mito-TurboGFP-terを導入した細胞と同様にミトコンドリアにおいてGFPの蛍光が観察された。上記結果から、本発明のフォワードプライマーを用いることで、線状二本鎖DNAにプロモータ配列を容易に連結することが可能であること、また、本発明のフォワードプライマーを用いて連結したプロモータ配列は高いプロモータ活性を有することが明らかとなった。

40

【 図 1 】
(a)

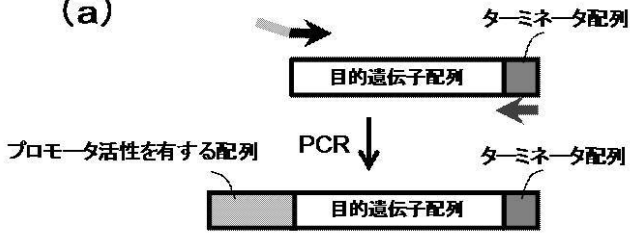

(b)

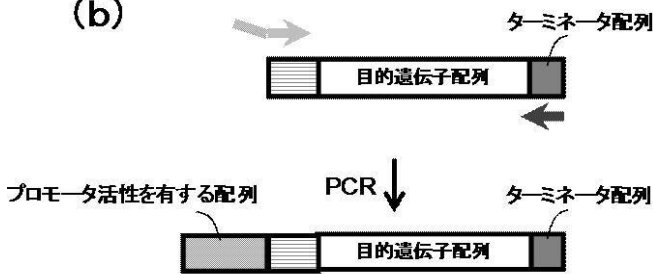

(c)

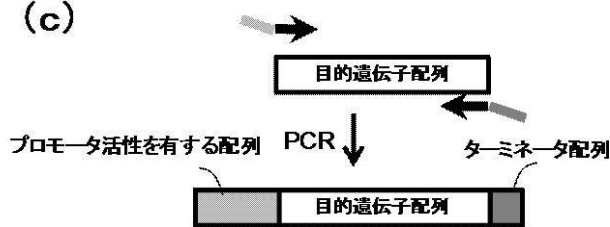

【 図 2 】

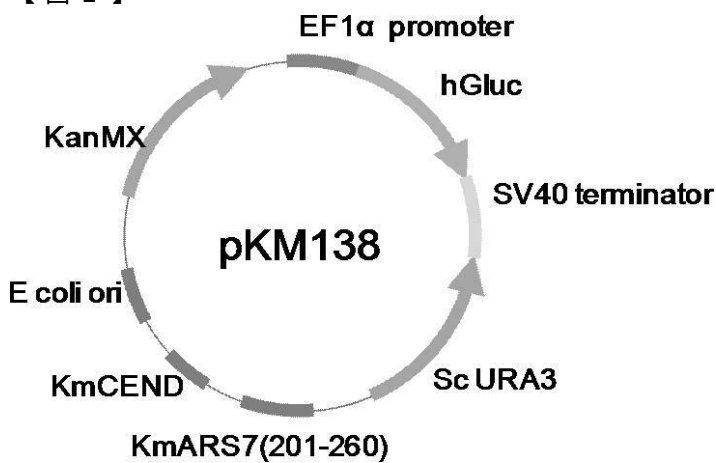

【 図 3 】

フォワードプライマー

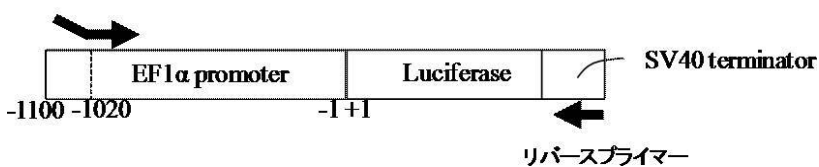

【 図 4 】

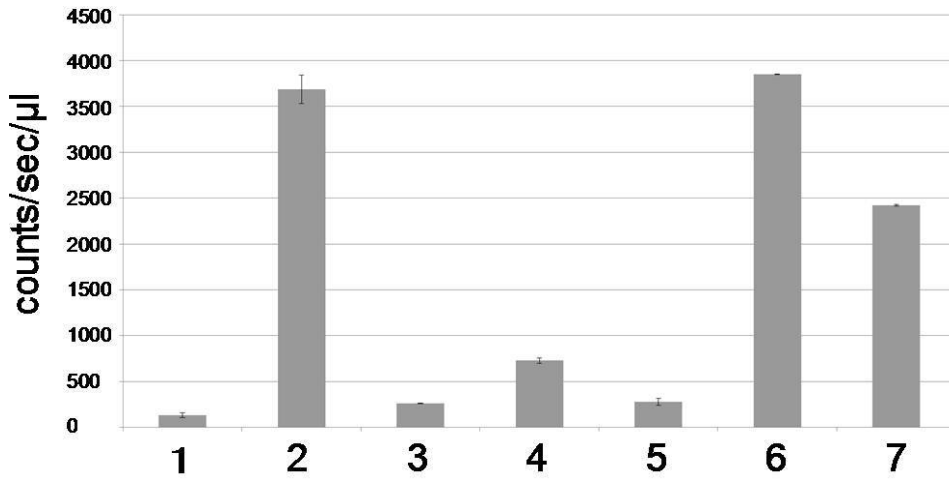

- 1: EF1α(-1020~-1)-hgluc-ter
- 2: EF1α(-1100~-1)-hgluc-ter
- 3: SV40(255~304)-EF1α(-1020~-1)-hgluc-ter
- 4: SV40(195~274)-EF1α(-1020~-1)-hgluc-ter
- 5: SV40(135~214)-EF1α(-1020~-1)-hgluc-ter
- 6: SV40(75~154)-EF1α(-1020~-1)-hgluc-ter
- 7: SV40(15~94)-EF1α(-1020~-1)-hgluc-ter

【 図 5 】

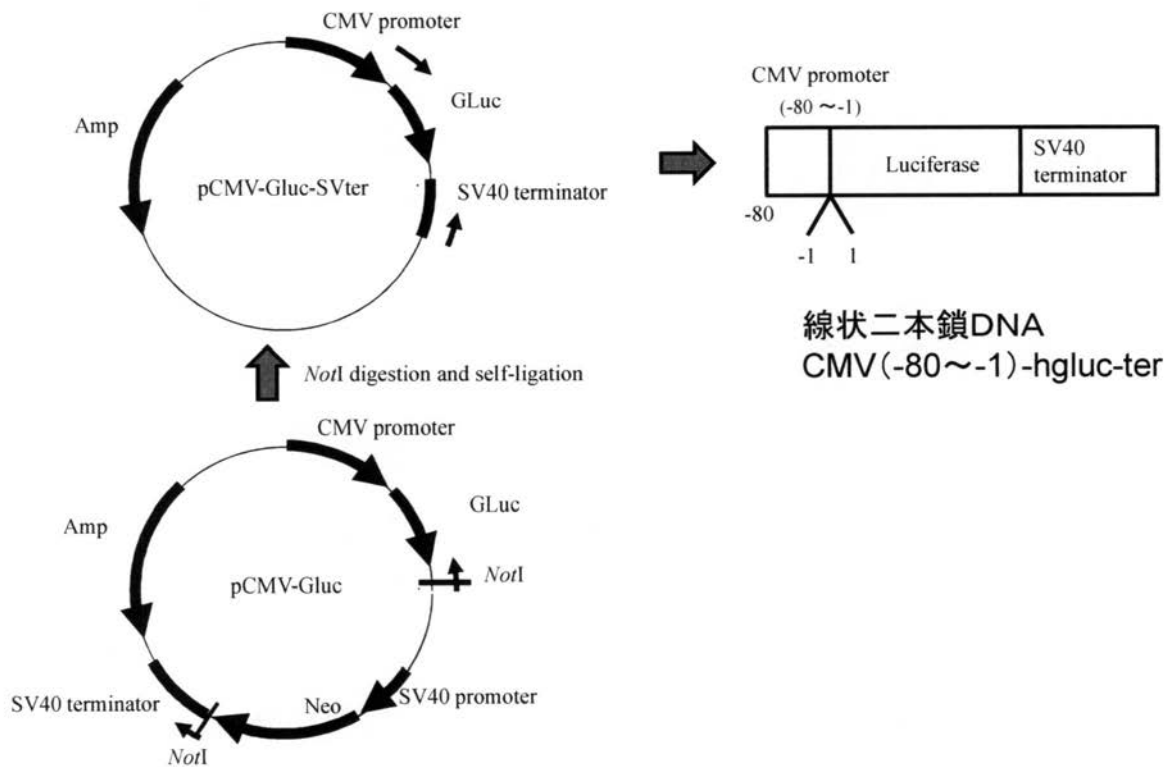

【 図 6 】

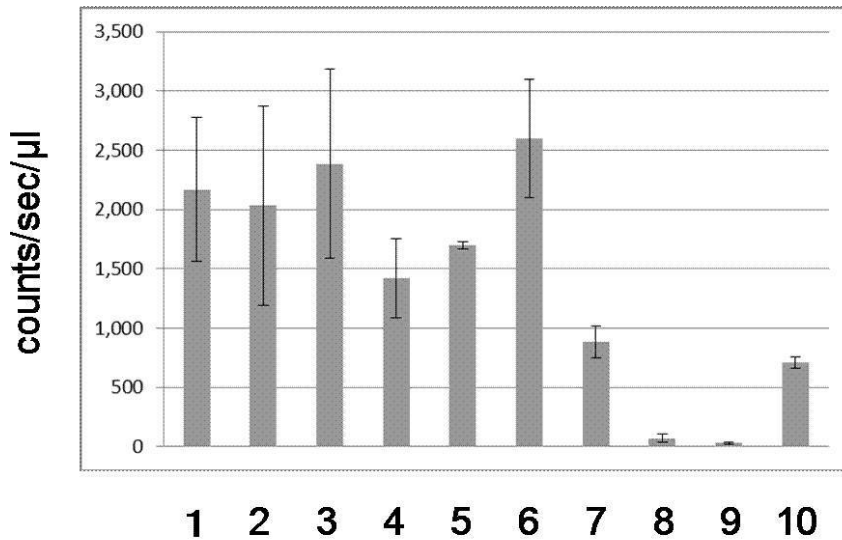

- 1: SV40(80~119)-eCMV(-80~-1)-hgluc-ter
 2: SV40(75~154)-eCMV(-80~-1)-hgluc-ter
 3: SV40(75~144)-eCMV(-80~-1)-hgluc-ter
 4: SV40(75~134)-eCMV(-80~-1)-hgluc-ter
 5: SV40(75~124)-eCMV(-80~-1)-hgluc-ter
 6: SV40(75~114)-eCMV(-80~-1)-hgluc-ter
 7: SV40(75~104)-eCMV(-80~-1)-hgluc-ter
 8: CMV(-80~-1)-hgluc-SVter
 9: EF1α(-1020~-1)-hgluc-ter
 10: EF1α(-1100~-1)-hgluc-ter

【 図 7 】

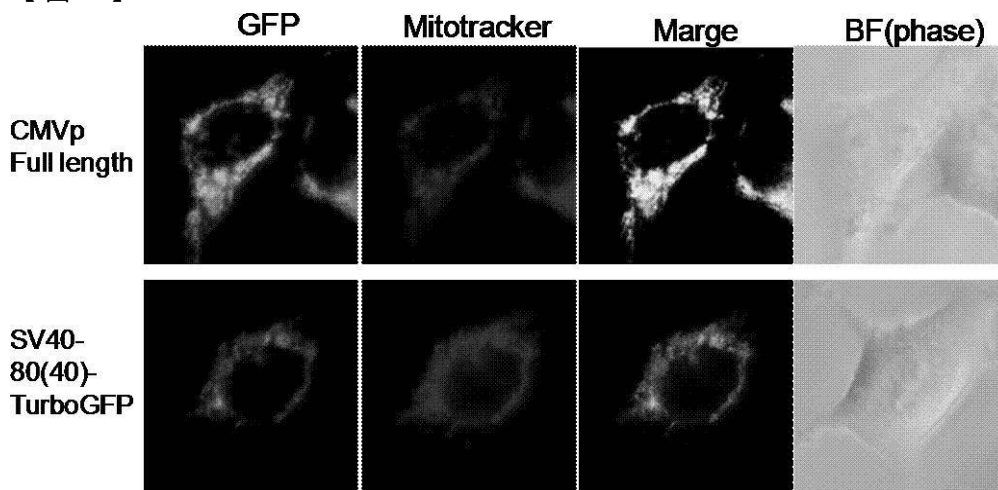

【 配列表 】

[2016013099000001.app](#)

フロントページの続き

(74)代理人 100177714

弁理士 藤本 昌平

(74)代理人 100141391

弁理士 園元 修一

(74)代理人 100198074

弁理士 山村 昭裕

(72)発明者 中村 美紀子

山口県宇部市常盤台 2 丁目 1 6 - 1 国立大学法人山口大学工学部内

(72)発明者 赤田 倫治

山口県宇部市常盤台 2 丁目 1 6 - 1 国立大学法人山口大学工学部内

(72)発明者 星田 尚司

山口県宇部市常盤台 2 丁目 1 6 - 1 国立大学法人山口大学工学部内

Fターム(参考) 4B024 AA20 CA01 CA20 EA04 FA02 GA11 HA01 HA08