

(19) 日本国特許庁(JP)

再公表特許(A1)

(11) 国際公開番号

W02016/148111

発行日 平成29年12月28日 (2017.12.28)

(43) 国際公開日 平成28年9月22日 (2016.9.22)

(51) Int.Cl.	F I	テーマコード (参考)
<b>A 6 1 B 5/16 (2006.01)</b>	A 6 1 B 5/16	4 C 0 1 7
<b>A 6 1 B 5/02 (2006.01)</b>	A 6 1 B 5/02 3 1 0 J	4 C 0 3 8

審査請求 未請求 予備審査請求 有 (全 16 頁)

出願番号 特願2017-506548 (P2017-506548)	(71) 出願人 504133110 国立大学法人電気通信大学 東京都調布市調布ヶ丘一丁目5番地1
(21) 国際出願番号 PCT/JP2016/058031	(74) 代理人 100107766 弁理士 伊東 忠重
(22) 国際出願日 平成28年3月14日 (2016.3.14)	(74) 代理人 100070150 弁理士 伊東 忠彦
(31) 優先権主張番号 特願2015-55080 (P2015-55080)	(72) 発明者 ▲高▼玉 圭樹 東京都調布市調布ヶ丘一丁目5番地1 国立大学法人電気通信大学内
(32) 優先日 平成27年3月18日 (2015.3.18)	(72) 発明者 原田 智広 東京都調布市調布ヶ丘一丁目5番地1 国立大学法人電気通信大学内
(33) 優先権主張国 日本国 (JP)	Fターム(参考) 4C017 AA02 AA09 AC03 BC11 BC16 FF30

最終頁に続く

(54) 【発明の名称】 睡眠段階推定装置、生体データ推定装置、睡眠段階推定方法、生体データ推定方法、睡眠段階推定プログラムおよび生体データ推定プログラム

(57) 【要約】

データが存在しない時点における睡眠段階の推定を可能とする。心拍の波を示す生体データを取得する取得手段と、心拍の波の中周波成分をパラメータを用いて定義した数式に対し、前記生体データを用いて前記パラメータを推定するパラメータ推定手段と、推定された前記パラメータを適用した前記数式に基づき、任意の時点における前記中周波成分の値から睡眠段階を推定する睡眠段階推定手段とを備える。

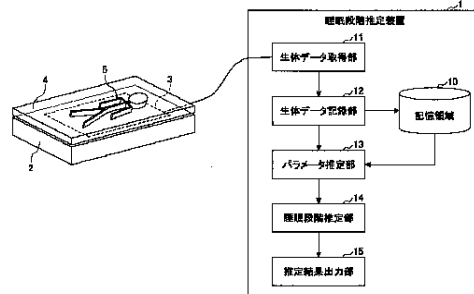

- 1... SLEEP STAGE ESTIMATION DEVICE
- 10... STORAGE REGION
- 11... BIOLOGICAL DATA ACQUIRING UNIT
- 12... BIOLOGICAL DATA RECORDING UNIT
- 13... PARAMETER ESTIMATION UNIT
- 14... SLEEP STAGE ESTIMATION UNIT
- 15... ESTIMATION RESULT OUTPUTTING UNIT

**【特許請求の範囲】****【請求項 1】**

心拍の波を示す生体データを取得する取得手段と、  
心拍の波の中周波成分をパラメータを用いて定義した数式に対し、前記生体データを用いて前記パラメータを推定するパラメータ推定手段と、  
推定された前記パラメータを適用した前記数式に基づき、任意の時点における前記中周波成分の値から睡眠段階を推定する睡眠段階推定手段と  
を備えたことを特徴とする睡眠段階推定装置。

**【請求項 2】**

請求項 1 に記載の睡眠段階推定装置において、  
前記パラメータ推定手段および前記睡眠段階推定手段は、前記取得手段が前記生体データを第 1 の所定時間にわたり取得した時点で初回の推定を行い、その後は第 2 の所定時間を経過した時点毎に推定を行う  
ことを特徴とする睡眠段階推定装置。

10

**【請求項 3】**

心拍の波を示す生体データを取得する取得手段と、  
心拍の波の中周波成分をパラメータを用いて定義した数式に対し、前記生体データを用いて前記パラメータを推定するパラメータ推定手段と、  
推定された前記パラメータを適用した前記数式に基づき、任意の時点における前記中周波成分の値のデータを生成するデータ生成手段と  
を備えたことを特徴とする生体データ推定装置。

20

**【請求項 4】**

睡眠段階推定装置が実行する方法であって、  
心拍の波を示す生体データを取得する取得工程と、  
心拍の波の中周波成分をパラメータを用いて定義した数式に対し、前記生体データを用いて前記パラメータを推定するパラメータ推定工程と、  
推定された前記パラメータを適用した前記数式に基づき、任意の時点における前記中周波成分の値から睡眠段階を推定する睡眠段階推定工程と  
を備えたことを特徴とする睡眠段階推定方法。

30

**【請求項 5】**

生体データ推定装置が実行する方法であって、  
心拍の波を示す生体データを取得する取得工程と、  
心拍の波の中周波成分をパラメータを用いて定義した数式に対し、前記生体データを用いて前記パラメータを推定するパラメータ推定工程と、  
推定された前記パラメータを適用した前記数式に基づき、任意の時点における前記中周波成分の値のデータを生成するデータ生成工程と  
を備えたことを特徴とする生体データ推定方法。

**【請求項 6】**

コンピュータを、  
心拍の波を示す生体データを取得する取得手段、  
心拍の波の中周波成分をパラメータを用いて定義した数式に対し、前記生体データを用いて前記パラメータを推定するパラメータ推定手段、  
推定された前記パラメータを適用した前記数式に基づき、任意の時点における前記中周波成分の値から睡眠段階を推定する睡眠段階推定手段  
として機能させる睡眠段階推定プログラム。

40

**【請求項 7】**

コンピュータを、  
心拍の波を示す生体データを取得する取得手段、  
心拍の波の中周波成分をパラメータを用いて定義した数式に対し、前記生体データを用いて前記パラメータを推定するパラメータ推定手段、

50

推定された前記パラメータを適用した前記数式に基づき、任意の時点における前記中周波成分の値のデータを生成するデータ生成手段として機能させる生体データ推定プログラム。

【発明の詳細な説明】

【技術分野】

【0001】

本発明は、睡眠段階を推定する技術に関するものである。

【背景技術】

【0002】

昨今、慢性不眠を含む睡眠障害に悩む人の数が顕著となっており、居眠りが原因の交通事故等も多発している。また、急速に進む高齢化社会に対し、老人介護の作業負担の軽減が求められるが、予測できない深夜徘徊、オムツ替えや起床の声かけのタイミングの見誤りによる抵抗等により作業負担の軽減は容易ではない。これらは、睡眠の状態を適切に判断し、適切に対処することができれば改善できる可能性がある。

10

【0003】

睡眠段階を推定する手法としては、Rechtschaffen & Kalesによる睡眠段階分類の国際基準に基づく睡眠ポリグラフ検査が知られている（非特許文献1）。この方法では、ベッドに寝ている被験者に特殊な器具を装着し、EEG（脳波）、EMG（筋電図）、EOG（眼球運動）のデータを取得し、医師の専門知識と経験に基づいて睡眠段階を判定する。しかし、特殊な器具の装着は対象者への負担が重く、特に、老人への一晩中の装着は非現実的である。

20

【0004】

そこで、対象者に直接に器具を付けずに身体のデータ（心拍、呼吸、体動）を計測し、計測されたデータから、睡眠ポリグラフ検査で得られる睡眠段階の時間的推移データと近似しうるデータを取得する手法が提案されている。例えば、渡辺らは身体のデータ（心拍、呼吸、体動）を計測できる無拘束エアマットレス型センサを開発し、得られたデータから睡眠段階を判定する手法を考案した（特許文献1、非特許文献2）。

【0005】

また、高玉らは無拘束型センサから得られた心拍のデータに適切なフィルタリングを施すことで、睡眠段階を推定する手法を考案した（非特許文献3、特許文献2、非特許文献4）。

30

【0006】

なお、心拍のデータから睡眠段階を推定する原理は、心拍の中周波成分と睡眠段階には強い相関があるという数々の知見に基づいている（非特許文献5、6）。

【先行技術文献】

【特許文献】

【0007】

【特許文献1】特開2003-079587号公報

【特許文献2】特開2014-239789号公報

【非特許文献】

40

【0008】

【非特許文献1】Rechtschaffen, A. and Kales, A. (Eds.): A Manual of Standardized Terminology, Techniques and Scoring System for Sleep Stage of Human Subjects, Public Health Service U.S. Government Printing Office (1968).

【非特許文献2】T.Watanabe, and K.Watanabe: "Noncontact Method for Sleep Stage Estimation", IEEE TRANSACTION ON BIOMEDICAL ENGINEERING, No.10, Vol.51, pp.1735-1748, 2004.

【非特許文献3】Matsushima, H., Hirose, K., Hattori, K., Sato, H., and Takadama, K.: "Sleep Stage Estimation By Evolutionary Computation Using Heartbeat Data and Body-Movement", Proceeding of The 15th Asia Pacific Symposium on Intelligent

50

and Evolutionary Systems, pp. 103-110, 2011.

【非特許文献4】Tajima, Y., Nakata, M., and Takadama, K.: "Personalized real-time sleep stage remote monitoring system", The Eighth International Symposium on Medical Information and Communication Technology (ISMICT 2014), 2014.

【非特許文献5】R. M. Harper, V. L. Schechman and K. A. Kluge: "Machine classification of infant sleep state using cardiorespiratory measures", Electroencephalogr. Clin. Neurophysiol., no. 67, pp. 379-387, 1987.

【非特許文献6】K. Otsuka, Y. Ichimaru and T. Yanaga: "Studies of arrhythmias by 24-hour polygraphic records. II. relationship between heart rate and sleep stages", Fukuoka Acta. Med., vol. 72, no. 10, pp. 589-596, 1991.

10

【発明の概要】

【発明が解決しようとする課題】

【0009】

上述した心拍のデータから睡眠段階を推定する手法は、睡眠中（寝始めから起床まで）の全てのデータを必要とするか、少なくとも睡眠段階を推定する時点を含む所定時間分のデータを必要とする。従って、データが欠落している期間や、まだデータの発生しない近い未来における睡眠段階を推定することはできなかった。

【0010】

本発明は上記の従来の問題点に鑑み提案されたものであり、その目的とするところは、データが存在しない時点における睡眠段階の推定を可能とすることにある。

20

【課題を解決するための手段】

【0011】

上記の課題を解決するため、本発明にあつては、心拍の波を示す生体データを取得する取得手段と、心拍の波の中周波成分をパラメータを用いて定義した数式に対し、前記生体データを用いて前記パラメータを推定するパラメータ推定手段と、推定された前記パラメータを適用した前記数式に基づき、任意の時点における前記中周波成分の値から睡眠段階を推定する睡眠段階推定手段とを備える。

【発明の効果】

【0012】

本発明にあつては、データが存在しない時点における睡眠段階の推定を行うことができる。

30

【図面の簡単な説明】

【0013】

【図1】本発明の一実施形態にかかる睡眠段階推定装置の構成例を示す図である。

【図2】実施形態の処理例を示すフローチャートである。

【図3】心拍の波の定義とパラメータ推定の例を示す図である。

【図4】パラメータ推定の計算式の導出の例を示す図である。

【図5】パラメータ推定の概念図である。

【図6】睡眠段階推定の計算式の例を示す図である。

【図7】生体データの追加と睡眠段階推定の関係の例を示す図である。

40

【図8】睡眠段階推定の例を示す図である。

【図9A】実験結果を示す図（その1）である。

【図9B】実験結果を示す図（その2）である。

【図9C】実験結果を示す図（その3）である。

【図10A】実験結果を示す図（その4）である。

【図10B】実験結果を示す図（その5）である。

【図10C】実験結果を示す図（その6）である。

【発明を実施するための形態】

【0014】

以下、本発明の好適な実施形態につき説明する。

50

## 【 0 0 1 5 】

< 構成 >

図 1 は本発明の一実施形態にかかる睡眠段階推定装置 1 の構成例を示す図である。

## 【 0 0 1 6 】

図 1 において、睡眠段階推定装置 1 は、生体データ取得部 1 1 と生体データ記録部 1 2 とパラメータ推定部 1 3 と睡眠段階推定部 1 4 と推定結果出力部 1 5 とを備えている。

## 【 0 0 1 7 】

生体データ取得部 1 1 は、対象者 5 が就寝するベッド 2 と敷き布団 4 の間等に設置される無拘束型センサ 3 等から生体データを取得する機能を有している。無拘束型センサ 3 は、対象者 5 の心拍やその他の体動の波を示す生体データを出力するものであり、シート状の圧力センサ等から構成されている。

10

## 【 0 0 1 8 】

生体データ記録部 1 2 は、生体データ取得部 1 1 が取得した生体データを記憶領域 1 0 に記録する機能を有している。記憶領域 1 0 に記録される生体データは、取得した時刻と、その時刻における心拍等の体動の波の大きさの値とが対応付けられたものとなる。

## 【 0 0 1 9 】

パラメータ推定部 1 3 は、所定のタイミングで、記憶領域 1 0 に記録された生体データに基づいて、心拍の波の中周波成分をパラメータを用いて定義した数式のパラメータを推定する機能を有している。パラメータの推定により、就寝中の任意の時点における心拍の波の中周波成分の値を推定することができる。

20

## 【 0 0 2 0 】

睡眠段階推定部 1 4 は、パラメータ推定部 1 3 により推定されたパラメータを数式に適用することにより、任意の時点における心拍の波の中周波成分の値から睡眠段階を推定する機能を有している。なお、心拍の波の中周波成分が睡眠段階を示すことは、前述した非特許文献 5、6 等に示された知見が根拠となっている。

## 【 0 0 2 1 】

推定結果出力部 1 5 は、睡眠段階推定部 1 4 により推定された睡眠段階を表示する等により外部に出力する機能を有している。

## 【 0 0 2 2 】

< 動作 >

図 2 は上記の実施形態の処理例を示すフローチャートであり、現時点での睡眠段階をリアルタイムに推定する場合の例である。

30

## 【 0 0 2 3 】

図 2 において、生体データ取得部 1 1 は、対象者 5 の寝始めから所定の Y 分間にわたり生体データを取得し、生体データ記録部 1 2 は取得した生体データを記憶領域 1 0 に記録する (ステップ S 1 1)。対象者 5 の寝始めは、対象者 5 が就寝を開始した時点であり、管理者の指示入力により判断するほか、無拘束型センサ 3 の信号変化や他のセンサ等により自動判断するようにしてもよい。最初に寝始めから所定の Y 分間にわたり生体データを取得するのは、生体データがある程度の数だけ集まらないと十分な推定が行えないからである。Y 分間の経過前は十分な推定が行えないが、長時間を要するものではないため、その意味では十分なリアルタイム性を確保することができる。

40

## 【 0 0 2 4 】

次いで、パラメータ推定部 1 3 は、心拍の波を定義した数式  $f(t)$  のパラメータ  $c$ 、 $a_n$ 、 $b_n$  を推定する (ステップ S 1 2)。

## 【 0 0 2 5 】

図 3 の上段には、数式  $f(t)$  の定義式の例を示しており、基本周期 L (寝始めから起床までの就寝時間に対応) とその n 分の 1 の周期の波の合成として表している。パラメータ  $c$  は定数項、パラメータ  $a_n$  は余弦成分の係数、パラメータ  $b_n$  は正弦成分の係数である。なお、時間  $t$  を秒を単位とした場合、基本周期 L は例えば  $2^{15}$  秒 (約 9 時間)、n の下限値は 1、n の上限値 N は例えば 25 として固定で与えるが、実験や運用を通して変

50

更することができる。

【0026】

図3の下段には、パラメータ  $c$ 、 $a_n$ 、 $b_n$  の計算式を示している。 $HR(t)$  は生体データの時間  $t$  における値である。 $m$  は、計算式の下に示すように、表記を簡略化するためのものである。 $T$  は寝始めから現時点までの時間である。

【0027】

ここで、パラメータの計算式(図3の下段)の導出について説明する。図4において、心拍の波の値  $f(t)$  と、実測値である生体データの値  $HR(t)$  との差の二乗の総和を時間  $T$  で割り、正則項を加えたものを尤度関数  $J$  とする。正則項は生体データ  $HR(t)$  の数が少ない場合のオーバーフィットを抑制するものであり、係数は例えば1というように、実験または運用を通して適切な値を与える。

10

【0028】

心拍の波を定義した数式  $f(t)$  が実測値である生体データの値  $HR(t)$  と最も一致するパラメータ  $c$ 、 $a_n$ 、 $b_n$  を求めるため、尤度関数  $J$  をパラメータ  $c$ 、 $a_n$ 、 $b_n$  のそれぞれで偏微分したものを0とおく。これにより、パラメータ  $c$ 、 $a_n$ 、 $b_n$  と同数の式を得ることができ、その連立式の解の行列式がパラメータの計算式(図3の下段)となる。

【0029】

図5は上述したパラメータ推定の概念図を示しており、基本周期  $L$  とその  $n$  分の1の周期の波の合成として表した  $f(t)$  が実測値である生体データの値  $HR(t)$  に最も一致する際のパラメータ  $c$ 、 $a_n$ 、 $b_n$  を求めることになる。なお、寝始めから起床までの就寝時間に対応する時間  $L$  に対し、実際に計算を行うのは、寝始めから  $Y$  分間を経過した後であり、寝始めからその時点までの期間  $T$  の実測値である生体データの値  $HR(t)$  に基づいて時間  $L$  の全期間に有効な  $f(t)$  を求めることになる。

20

【0030】

次いで、図2に戻り、睡眠段階推定部14は、パラメータ推定部13により推定されたパラメータ  $c$ 、 $a_n$ 、 $b_n$  を数式  $f(t)$  に適用することにより、現時点から直近の  $X$  分間における心拍の波の中周波成分の値から睡眠段階を推定し、推定結果出力部15は推定された睡眠段階を出力する(ステップS13)。

【0031】

図6は睡眠段階推定部14における睡眠段階推定の計算式の例を示す図であり、数式  $f(t)$  の値の時間  $L$  における平均値  $average$  と標準偏差  $stdev$  を計算し、現時点から直近の  $X$  分間における  $f(t)$  の代表値(平均値等)が平均値  $average$  から  $\pm stdev$  以内にあるか、 $\pm 2 \cdot stdev$  以内にあるか、その外にあるかにより、睡眠段階  $sleep\ stage(t)$  を算出している。なお、Wake、Rem、Non-Rem1、Non-Rem2、Non-Rem3、Non-Rem4という表記による睡眠段階との対応は次のようになっている。

30

【0032】

sleep stage(t)=5	Wake
sleep stage(t)=4	Rem
sleep stage(t)=3	Non-Rem1
sleep stage(t)=2	Non-Rem2
sleep stage(t)=1	Non-Rem3
sleep stage(t)=0	Non-Rem4

40

なお、上記の睡眠段階の推定の手法に代え、従来から行われている他の手法を用いてもよい。

【0033】

次いで、図2に戻り、生体データ取得部11は、前回のデータ取得から続けて  $X$  分間にわたり生体データを取得し、生体データ記録部12は取得した生体データを記憶領域10に記録する(ステップS14)。

【0034】

50

次いで、パラメータ推定部13によるパラメータ推定(ステップS12)から処理を繰り返す、起床または時間Lの経過により処理を終了する。

【0035】

図7は生体データの追加と睡眠段階推定の関係の例を示す図であり、X分間の実測値HR(t)を追加取得した段階で、その間の睡眠段階sleep stage(t)を算出して出力している。なお、X分間のHR(t)が追加されたことでパラメータc、 $a_n$ 、 $b_n$ の推定値が変動することで、過去に算出して出力した睡眠段階sleep stage(t)が変化することもあるが、既に出した値を変更することは好ましくないため、過去の値の変更は行わないものとしている。ただし、最新の実測値に基づいて過去の睡眠段階sleep stage(t)を訂正して示すことが重要な場面では、過去に遡って変更してもよい。

10

【0036】

図8は、実測値HR(t)に対して推定されたf(t)とsleep stage(t)の関係の例を示している。

【0037】

なお、上述した例では、リアルタイムの推定を前提に、パラメータ推定を行う時間を寝始めから現時点までとしたが、現時点から就寝時間Lまでの近い未来の睡眠段階を推定して出力してもよい。

【0038】

また、上述した例では、生体データの取得時間としてX分間、Y分間と記載しているが、分単位での生体データの取得に限定しているわけではなく、実験または運用を通して適切な値を設定することができる。

20

【0039】

また、既を取得されている任意の期間の生体データを用い、就寝の全期間における睡眠段階の推定を行うこともできる。これにより、一部が欠落している生体データを補完することができ、就寝の全期間の生体データを用いることを前提とする従来手法を用いて睡眠段階の推定を行うこともできる。

【0040】

また、部分的に推定の精度が異なる場合、推定の精度の高い部分の生体データを選択的に用いることにより、全体的にも部分的にも推定の精度を高めることができる。

【0041】

<実験結果>

図9A~図9Cおよび図10A~図10Cは実験結果を示す図である。

30

【0042】

図9A~図9Cは、睡眠段階Wakeを含み、1段階のずれを許容するという前提(1段階程度の変動は医学的な検査では意味があるが、対象者の睡眠状態を判断する上では無視できる場合が多い)のもと、リアルタイムの推定(realtime)と全期間のデータに基づく推定(fulltime)の時間経過に伴う睡眠ポリグラフ検査との一致率を確認した実験結果である。図9AはA氏についての結果、図9BはB氏についての結果、図9CはC氏についての結果である。

【0043】

図9Aでは、リアルタイムの推定について当初は一致率が低い、時間経過とともに一致率が上昇し、全期間の推定では当初から一致率が高く、時間経過とともに一致率がやや低下していく傾向が見られた。

40

【0044】

図9Bでは、リアルタイムの推定については当初から一致率が高く、時間経過とともに一致率がやや低下して変動し、全期間の推定では当初から一致率が高く、時間経過とともに一致率がやや低下して変動する傾向が見られた。

【0045】

図9Cでは、リアルタイムの推定については当初から一致率が高く、時間経過とともに一致率がやや変動し、全期間の推定では当初は一致率が低く、時間経過とともに一致率が

50

上昇していく傾向が見られた。

【0046】

図10A～図10Cは、睡眠段階Wakeを除き、1段階のずれを許容するという前提のもと、リアルタイムの推定（realtime）と全期間のデータに基づく推定（fulltime）の時間経過に伴う睡眠ポリグラフ検査との一致率を確認した実験結果である。図10AはA氏についての結果、図10BはB氏についての結果、図10CはC氏についての結果である。

【0047】

図10A～図10Cのいずれも、リアルタイムの推定および全期間の推定のいずれも、当初から一致率が高く、若干の変動はあるものの、良好な推定となっている。

【0048】

< 応用 >

本実施形態による睡眠段階の推定は、次のような場面で用いることができる。

【0049】

(1) 快眠を導く睡眠モニタリングシステム

不眠症を含む睡眠に悩む人に対し、本技術を使って睡眠段階をリアルタイムに推定し、睡眠が浅いときは深くなるように音楽のリズムを遅くする等により快眠を導くことができる。この技術は時差ボケの解消等にも活用することができる。

【0050】

(2) 介護施設入居者の睡眠モニタリング

介護士にとっておむつ交換は重労働であり、入居者にとっても不快な時間となっている。特に、「夜中」のおむつ交換は大変であるため、本技術を使って睡眠段階をリアルタイムに推定し、睡眠が深いときにおむつ交換をすることで、入居者にあまり気づかれずに交換が可能となる。

【0051】

また、起こすときも睡眠の浅いときに起こすことで、介護士も入居者もスムーズに起床を迎えることができる。

【0052】

< 総括 >

以上説明したように、本実施形態にあっては、データが存在しない時点における睡眠段階の推定を行うことができる。

【0053】

以上、本発明の好適な実施の形態により本発明を説明した。ここでは特定の具体例を示して本発明を説明したが、特許請求の範囲に定義された本発明の広範な趣旨および範囲から逸脱することなく、これら具体例に様々な修正および変更を加えることができることは明らかである。すなわち、具体例の詳細および添付の図面により本発明が限定されるものと解釈してはならない。

【0054】

本国際出願は、2015年3月18日に提出した日本国特許出願第2015-55080号に基づく優先権を主張するものであり、日本国特許出願第2015-55080号の全内容を本国際出願に援用する。

【符号の説明】

【0055】

- 1 睡眠段階推定装置
- 10 記憶領域
- 11 生体データ取得部
- 12 生体データ記録部
- 13 パラメータ推定部
- 14 睡眠段階推定部
- 15 推定結果出力部
- 2 ベッド

10

20

30

40

50



- 3 無拘束型センサ
- 4 敷き布団
- 5 対象者

【 図 1 】

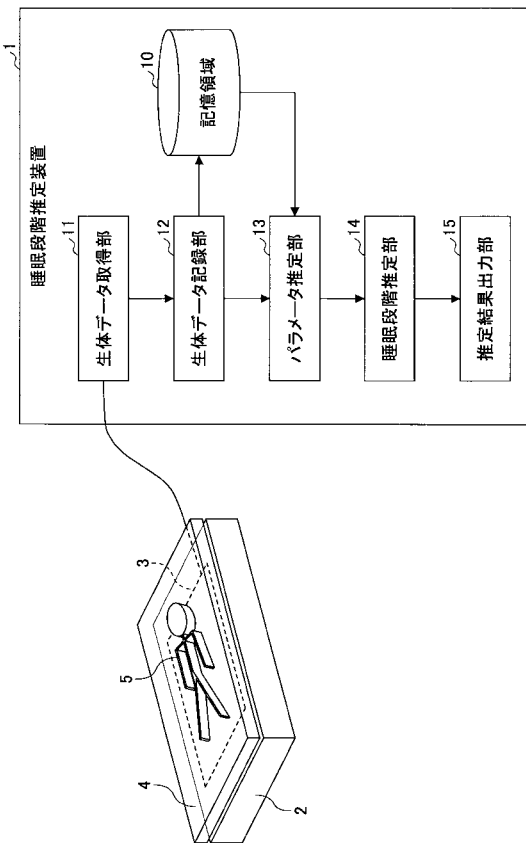

【 図 2 】

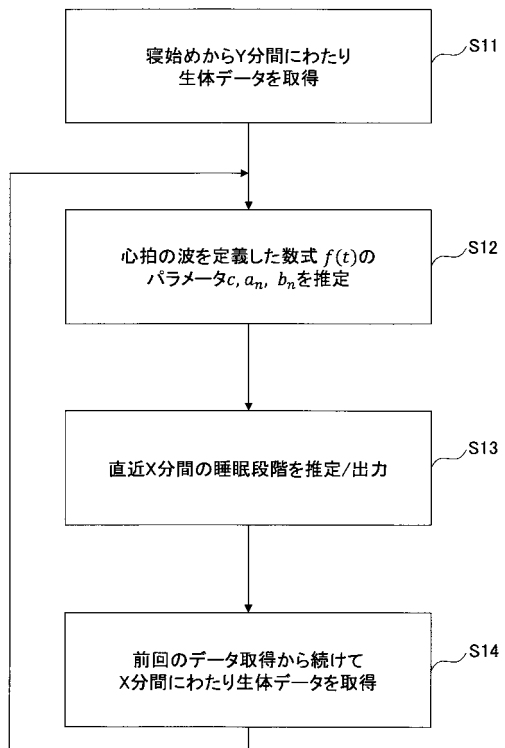

【 図 3 】

**心拍の波の定義式**

$$f(t) = c + \sum_{n=1}^N \left( a_n \cos \frac{2\pi t}{L/n} + b_n \sin \frac{2\pi t}{L/n} \right)$$

**パラメータの計算式**

$$\begin{pmatrix} c \\ a_1 \\ a_2 \\ \vdots \\ a_N \\ b_1 \\ b_2 \\ \vdots \\ b_N \end{pmatrix} = \frac{1}{N} \begin{pmatrix} \sum_{t=1}^T HR(t) \\ \sum_{t=1}^T \cos m_1 t \sum_{i=1}^N HR(i) \cos m_1 i \\ \sum_{t=1}^T \cos m_2 t \sum_{i=1}^N HR(i) \cos m_2 i \\ \vdots \\ \sum_{t=1}^T \cos m_N t \sum_{i=1}^N HR(i) \cos m_N i \\ \sum_{t=1}^T \sin m_1 t \sum_{i=1}^N HR(i) \sin m_1 i \\ \sum_{t=1}^T \sin m_2 t \sum_{i=1}^N HR(i) \sin m_2 i \\ \vdots \\ \sum_{t=1}^T \sin m_N t \sum_{i=1}^N HR(i) \sin m_N i \end{pmatrix}$$

$m_i = \frac{2\pi}{L/i}$

【 図 4 】

**心拍の波の定義式**

$$f(t) = c + \sum_{n=1}^N \left( a_n \cos \frac{2\pi t}{L/n} + b_n \sin \frac{2\pi t}{L/n} \right)$$

↓

**尤度関数**

$$J = \frac{1}{T} \sum_{t=1}^T (HR(t) - f(t))^2 + \frac{\lambda}{N} \left( \sum_{n=1}^N (a_n^2 + b_n^2) \right)$$

↓

**尤度関数のパラメータによる偏微分**

$$\frac{\partial J}{\partial c} = \frac{2}{T} \sum_{t=1}^T (HR(t) - f(t)) = 0$$

$$\frac{\partial J}{\partial a_i} = \frac{2}{T} \sum_{t=1}^T \cos m_i t (HR(t) - f(t)) + \frac{2\lambda}{N} a_i = 0 \quad m_i = \frac{2\pi}{L/i}$$

$$\frac{\partial J}{\partial b_i} = \frac{2}{T} \sum_{t=1}^T \sin m_i t (HR(t) - f(t)) + \frac{2\lambda}{N} b_i = 0$$

↓

パラメータの解の行列式

【 図 5 】

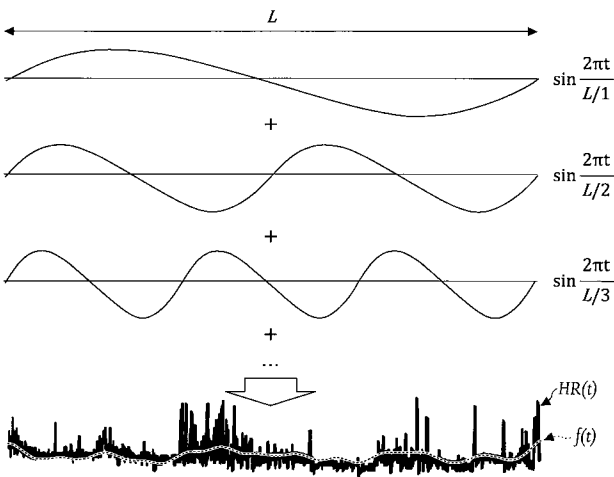

【 図 6 】

**睡眠段階の計算式**

$$average = \frac{1}{L} \sum_{t=1}^L f(t)$$

$$stdev = \sqrt{\frac{1}{L-1} \sum_{t=1}^L (average - f(t))^2}$$

$$sleep\ stage(t) = \begin{cases} 5 & f(t) > average + 2 \cdot stdev \\ 0 & f(t) < average - 2 \cdot stdev \\ \left\lfloor \frac{f(t) - average}{stdev} + 3 \right\rfloor & otherwise \end{cases}$$

【 図 7 】

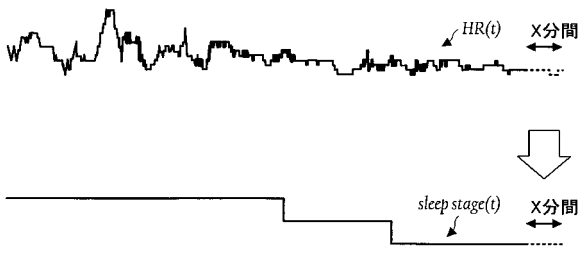

【 図 9 A 】

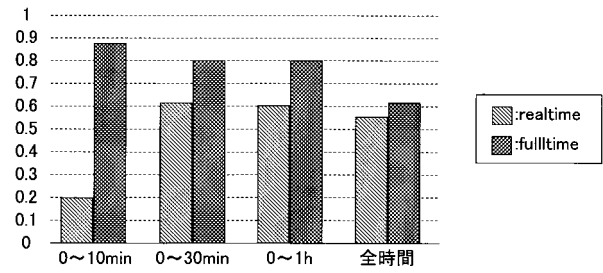

【 図 8 】

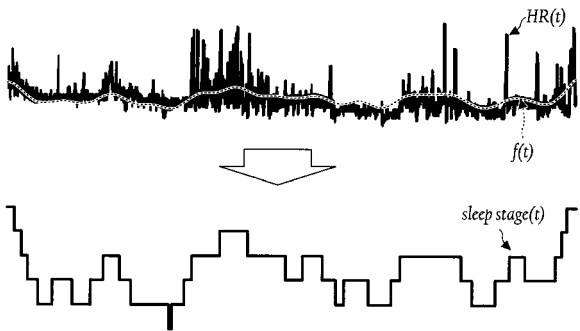

【 図 9 B 】

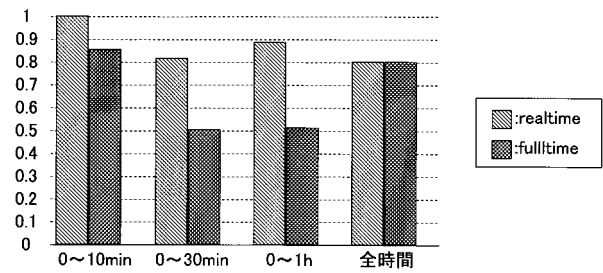

【 図 9 C 】

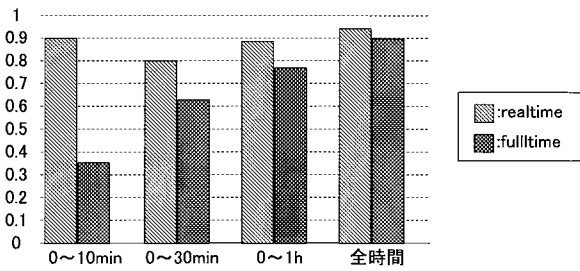

【 図 10 B 】

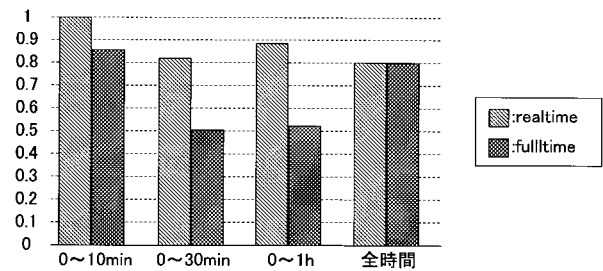

【 図 10 A 】

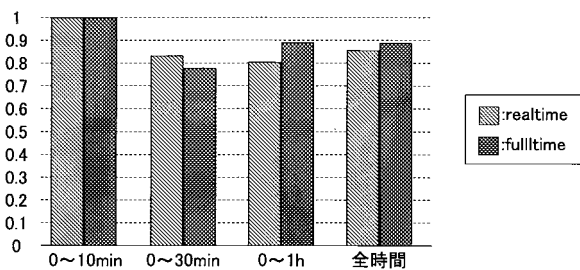

【 図 10 C 】

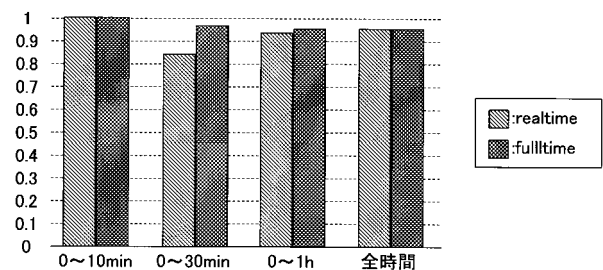

## 【手続補正書】

【提出日】平成28年12月6日(2016.12.6)

## 【手続補正1】

【補正対象書類名】特許請求の範囲

【補正対象項目名】全文

【補正方法】変更

【補正の内容】

【特許請求の範囲】

## 【請求項1】

心拍の波を示す生体データを取得する取得手段と、  
心拍の波の中周波成分の時間経過に対する値をパラメータを用いて定義した数式に対し、前記生体データを用いて前記パラメータを推定するパラメータ推定手段と、  
推定された前記パラメータを適用した前記数式に基づき、任意の時点における前記中周波成分の値から睡眠段階を推定する睡眠段階推定手段と  
を備えたことを特徴とする睡眠段階推定装置。

## 【請求項2】

請求項1に記載の睡眠段階推定装置において、  
前記パラメータ推定手段および前記睡眠段階推定手段は、前記取得手段が前記生体データを第1の所定時間にわたり取得した時点で初回の推定を行い、その後は第2の所定時間を経過した時点毎に推定を行う  
ことを特徴とする睡眠段階推定装置。

## 【請求項3】

心拍の波を示す生体データを取得する取得手段と、  
心拍の波の中周波成分の時間経過に対する値をパラメータを用いて定義した数式に対し、前記生体データを用いて前記パラメータを推定するパラメータ推定手段と、  
推定された前記パラメータを適用した前記数式に基づき、任意の時点における前記中周波成分の値のデータを生成するデータ生成手段と  
を備えたことを特徴とする生体データ推定装置。

## 【請求項4】

睡眠段階推定装置が実行する方法であって、  
心拍の波を示す生体データを取得する取得工程と、  
心拍の波の中周波成分の時間経過に対する値をパラメータを用いて定義した数式に対し、前記生体データを用いて前記パラメータを推定するパラメータ推定工程と、  
推定された前記パラメータを適用した前記数式に基づき、任意の時点における前記中周波成分の値から睡眠段階を推定する睡眠段階推定工程と  
を備えたことを特徴とする睡眠段階推定方法。

## 【請求項5】

生体データ推定装置が実行する方法であって、  
心拍の波を示す生体データを取得する取得工程と、  
心拍の波の中周波成分の時間経過に対する値をパラメータを用いて定義した数式に対し、前記生体データを用いて前記パラメータを推定するパラメータ推定工程と、  
推定された前記パラメータを適用した前記数式に基づき、任意の時点における前記中周波成分の値のデータを生成するデータ生成工程と  
を備えたことを特徴とする生体データ推定方法。

## 【請求項6】

コンピュータを、  
心拍の波を示す生体データを取得する取得手段、  
心拍の波の中周波成分の時間経過に対する値をパラメータを用いて定義した数式に対し、前記生体データを用いて前記パラメータを推定するパラメータ推定手段、  
推定された前記パラメータを適用した前記数式に基づき、任意の時点における前記中周

波成分の値から睡眠段階を推定する睡眠段階推定手段として機能させる睡眠段階推定プログラム。

【請求項 7】

コンピュータを、

心拍の波を示す生体データを取得する取得手段、

心拍の波の中周波成分の時間経過に対する値をパラメータを用いて定義した数式に対し、前記生体データを用いて前記パラメータを推定するパラメータ推定手段、

推定された前記パラメータを適用した前記数式に基づき、任意の時点における前記中周波成分の値のデータを生成するデータ生成手段として機能させる生体データ推定プログラム。

【手続補正 2】

【補正対象書類名】明細書

【補正対象項目名】0003

【補正方法】変更

【補正の内容】

【0003】

”, Electroencephalogr. Clin. Neurophysiol., no. 67, pp. 379-387, 1987.

非特許文献 6: K. Otsuka, Y. Ichimaru and T. Yanaga: “Studies of arrhythmias by 24-hour polygraphic records. II. relationship between heart rate and sleep stages”, Fukuoka Acta Med., vol. 72, no. 10, pp. 589-596, 1991.

発明の概要

発明が解決しようとする課題

[0009]

上述した心拍のデータから睡眠段階を推定する手法は、睡眠中（寝始めから起床まで）の全てのデータを必要とするか、少なくとも睡眠段階を推定する時点を含む所定時間分のデータを必要とする。従って、データが欠落している期間や、まだデータの発生しない近い未来における睡眠段階を推定することはできなかった。

[0010]

本発明は上記の従来の問題点に鑑み提案されたものであり、その目的とするところは、データが存在しない時点における睡眠段階の推定を可能とすることにある。

発明を解決するための手段

[0011]

上記の課題を解決するため、本発明にあつては、心拍の波を示す生体データを取得する取得手段と、心拍の波の中周波成分の時間経過に対する値をパラメータを用いて定義した数式に対し、前記生体データを用いて前記パラメータを推定するパラメータ推定手段と、推定された前記パラメータを適用した前記数式に基づき、任意の時点における前記中周波成分の値から睡眠段階を推定する睡眠段階推定手段とを備える。

発明の効果

[0012]

本発明にあつては、データが存在しない時点における睡眠段階の推定を行うことができる。

図面の簡単な説明

## 【 国際調査報告 】

INTERNATIONAL SEARCH REPORT		International application No. PCT/JP2016/058031
<b>A. CLASSIFICATION OF SUBJECT MATTER</b> A61B5/16(2006.01)i, A61B5/02(2006.01)i  According to International Patent Classification (IPC) or to both national classification and IPC		
<b>B. FIELDS SEARCHED</b> Minimum documentation searched (classification system followed by classification symbols) A61B5/06-5/22  Documentation searched other than minimum documentation to the extent that such documents are included in the fields searched Jitsuyo Shinan Koho 1922-1996 Jitsuyo Shinan Toroku Koho 1996-2016 Kokai Jitsuyo Shinan Koho 1971-2016 Toroku Jitsuyo Shinan Koho 1994-2016  Electronic data base consulted during the international search (name of data base and, where practicable, search terms used)		
<b>C. DOCUMENTS CONSIDERED TO BE RELEVANT</b>		
Category*	Citation of document, with indication, where appropriate, of the relevant passages	Relevant to claim No.
X	JP 2014-239789 A (The University of Electro-Communications), 25 December 2014 (25.12.2014), paragraphs [0040] to [0049] (Family: none)	1-7
<input type="checkbox"/> Further documents are listed in the continuation of Box C. <input type="checkbox"/> See patent family annex.		
* Special categories of cited documents: "A" document defining the general state of the art which is not considered to be of particular relevance "E" earlier application or patent but published on or after the international filing date "L" document which may throw doubts on priority claim(s) or which is cited to establish the publication date of another citation or other special reason (as specified) "O" document referring to an oral disclosure, use, exhibition or other means "P" document published prior to the international filing date but later than the priority date claimed "T" later document published after the international filing date or priority date and not in conflict with the application but cited to understand the principle or theory underlying the invention "X" document of particular relevance; the claimed invention cannot be considered novel or cannot be considered to involve an inventive step when the document is taken alone "Y" document of particular relevance; the claimed invention cannot be considered to involve an inventive step when the document is combined with one or more other such documents, such combination being obvious to a person skilled in the art "&" document member of the same patent family		
Date of the actual completion of the international search 01 June 2016 (01.06.16)		Date of mailing of the international search report 14 June 2016 (14.06.16)
Name and mailing address of the ISA/ Japan Patent Office 3-4-3, Kasumigaseki, Chiyoda-ku, Tokyo 100-8915, Japan		Authorized officer  Telephone No.

国際調査報告		国際出願番号 PCT/J P 2 0 1 6 / 0 5 8 0 3 1	
A. 発明の属する分野の分類 (国際特許分類 (IPC)) Int.Cl. A61B5/16(2006.01)i, A61B5/02(2006.01)i			
B. 調査を行った分野 調査を行った最小限資料 (国際特許分類 (IPC)) Int.Cl. A61B5/06 - 5/22			
最小限資料以外の資料で調査を行った分野に含まれるもの 日本国実用新案公報 1922-1996年 日本国公開実用新案公報 1971-2016年 日本国実用新案登録公報 1996-2016年 日本国登録実用新案公報 1994-2016年			
国際調査で使用した電子データベース (データベースの名称、調査に使用した用語)			
C. 関連すると認められる文献			
引用文献の カテゴリー*	引用文献名 及び一部の箇所が関連するときは、その関連する箇所の表示	関連する 請求項の番号	
X	JP 2014-239789 A (国立大学法人電気通信大学) 2014.12.25, 段落 40-49 (ファミリーなし)	1-7	
☐ C欄の続きにも文献が列挙されている。		☐ パテントファミリーに関する別紙を参照。	
* 引用文献のカテゴリー 「A」特に関連のある文献ではなく、一般的技術水準を示すもの 「E」国際出願日前の出願または特許であるが、国際出願日以後に公表されたもの 「L」優先権主張に疑義を提起する文献又は他の文献の発行日若しくは他の特別な理由を確立するために引用する文献 (理由を付す) 「O」口頭による開示、使用、展示等に言及する文献 「P」国際出願日前で、かつ優先権の主張の基礎となる出願		の日の後に公表された文献 「T」国際出願日又は優先日後に公表された文献であって出願と矛盾するものではなく、発明の原理又は理論の理解のために引用するもの 「X」特に関連のある文献であって、当該文献のみで発明の新規性又は進歩性がないと考えられるもの 「Y」特に関連のある文献であって、当該文献と他の1以上の文献との、当業者にとって自明である組合せによって進歩性がないと考えられるもの 「&」同一パテントファミリー文献	
国際調査を完了した日 01.06.2016		国際調査報告の発送日 14.06.2016	
国際調査機関の名称及びあて先 日本国特許庁 (ISA/J P) 郵便番号100-8915 東京都千代田区霞が関三丁目4番3号		特許庁審査官 (権限のある職員) 富永 昌彦 電話番号 03-3581-1101 内線 3292	2Q 4461

---

フロントページの続き

(81)指定国 AP(BW, GH, GM, KE, LR, LS, MW, MZ, NA, RW, SD, SL, ST, SZ, TZ, UG, ZM, ZW), EA(AM, AZ, BY, KG, KZ, RU, TJ, TM), EP(AL, AT, BE, BG, CH, CY, CZ, DE, DK, EE, ES, FI, FR, GB, GR, HR, HU, IE, IS, IT, LT, LU, LV, MC, MK, MT, NL, NO, PL, PT, RO, RS, SE, SI, SK, SM, TR), OA(BF, BJ, CF, CG, CI, CM, GA, GN, GQ, GW, KM, ML, MR, NE, SN, TD, TG), AE, AG, AL, AM, AO, AT, AU, AZ, BA, BB, BG, BH, BN, BR, BW, BY, BZ, CA, CH, CL, CN, CO, CR, CU, CZ, DE, DK, DM, DO, DZ, EC, EE, EG, ES, FI, GB, GD, GE, GH, GM, GT, HN, HR, HU, ID, IL, IN, IR, IS, JP, KE, KG, KN, KP, KR, KZ, LA, LC, LK, LR, LS, LU, LY, MA, MD, ME, MG, MK, MN, MW, MX, MY, MZ, NA, NG, NI, NO, NZ, OM, PA, PE, PG, PH, PL, PT, QA, RO, RS, RU, RW, SA, SC, SD, SE, SG, SK, SL, SM, ST, SV, SY, TH, TJ, TM, TN, TR, TT, TZ, UA, UG, US

Fターム(参考) 4C038 PP05

(注)この公表は、国際事務局(WIPO)により国際公開された公報を基に作成したものである。なおこの公表に係る日本語特許出願(日本語実用新案登録出願)の国際公開の効果は、特許法第184条の10第1項(実用新案法第48条の13第2項)により生ずるものであり、本掲載とは関係ありません。