

(51) Int.Cl. ⁷	識別記号	F I	テ-マコード [*] (参考)
B05D 1/26		B05D 1/26	Z 4B029
B05B 1/02	102	B05B 1/02	4D075
B05C 5/00	101	B05C 5/00	4F033
11/00		11/00	4F041
H01J 9/02		H01J 9/02	B 4F042

審査請求 有 請求項の数 4 O L (全 4 頁) 最終頁に続く

(21)出願番号 特願2001 - 225404(P 2001 - 225404)

(22)出願日 平成13年 7月26日(2001.7.26)

(71)出願人 501203344

独立行政法人 農業技術研究機構

茨城県つくば市観音台 3 - 1 - 1

(72)発明者 乙部 和紀

茨城県つくば市春日 1 丁目 1 番地102号棟3

06号室

(74)代理人 100107870

弁理士 野村 健一 (外 1 名)

最終頁に続く

(54) 【発明の名称】 毛細管を用いた液滴制御に基づく高分子パターンの作製方法

(57) 【要約】

【課題】 基板表面の任意の場所に高分子パターンを作製でき、また、鎖状またはチューブ状の高分子を伸張した状態で固定できる高分子パターンの作製方法を提供する。

【解決手段】 毛細管から基板上に高分子懸濁液を滴下し、毛細管内の懸濁液と連続する懸濁液の液滴を基板上に形成させ、この液滴の大きさと位置をそれぞれ以下の(1)及び(2)：

(1) 毛細管から供給する高分子懸濁液の量を調節すること

(2) 毛細管を液滴と付着した状態で基板上を移動させること

によって制御し、基板上に任意の高分子のパターンを形成させることを特徴とする高分子パターンの作製方法。

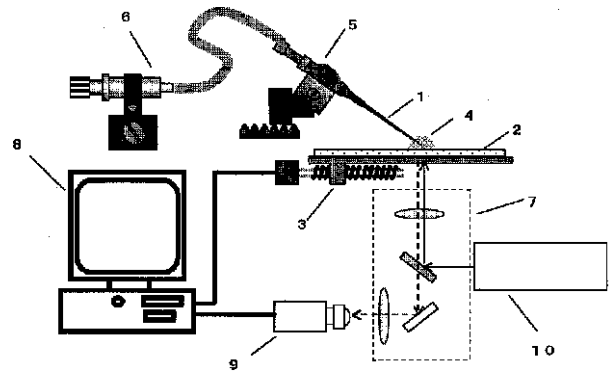

【特許請求の範囲】

【請求項 1】 毛細管から基板上に高分子懸濁液を滴下し、毛細管内の懸濁液と連続する懸濁液の液滴を基板上に形成させ、この液滴の大きさと位置をそれぞれ以下の(1)及び(2)：

(1) 毛細管から供給する高分子懸濁液の量を調節すること

(2) 毛細管を液滴と付着した状態で基板上を移動させること

によって制御し、基板上に任意の高分子のパターンを形成させることを特徴とする高分子パターンの作製方法。

【請求項 2】 高分子が、チューブ状又は鎖状構造を有する分子であることを特徴とする請求項 1 記載の高分子パターンの作製方法。

【請求項 3】 チューブ状又は鎖上構造を有する分子が、カーボンナノチューブ又は DNA であることを特徴とする請求項 2 記載の高分子パターンの作製方法。

【請求項 4】 (1) 高分子パターンを作製しようとする基板を載置する台、(2) (1) の台に対し水平方向に可動な毛細管であって、その一端が(1)の台の近傍に配置されている毛細管、(3) 毛細管内の圧力を調節可能な装置、(4) 基板を観察できる位置に配置された顕微鏡、を備えていることを特徴とする高分子パターンの作製装置。

【発明の詳細な説明】

【0001】

【発明の属する技術分野】本発明は、高分子懸濁液の液滴を基板上に形成させ、この液滴の大きさと位置を制御し、基板上に任意の高分子のパターンを作製する方法に関する。この方法は、センサ及び電子回路の作製に利用することができる。

【0002】

【従来の技術】制御演算装置の高集積化やバイオセンサの高感度化に必要な微細パターン形成手法として、現在フォトエッチング(写真製版)を利用してパターンを基板上に転写・形成する方法が用いられている。また、DNA やカーボンナノチューブ等の鎖状・チューブ状高分子の異方性を有する導電性を利用して微細な演算回路やバイオセンサを作製する研究が進展しているが、これらの高分子によるパターン形成手法は未だ技術化されていない。高分子懸濁液の蒸散を利用した高分子の伸張・整列の原理は「気液界面を用いた高分子整列法」として知られている。

【0003】

【発明が解決しようとする課題】フォトエッチングを用いた場合、溶媒に懸濁した状態の凝縮した高分子を基板上に結合させてパターンを形成するため、鎖状高分子の「細くて長い」という特性を生かした異方性を有するセンサや電子回路を形成することはできない。また、従来の気液界面を用いた高分子整列法では位置と懸濁液量の

制御ができないために電子回路やセンサのパターンを正確に形成することができない。

【0004】この発明は、前述したような当該技術の有していた課題を解決して、かつ従来技術の欠点を克服した新規なセンサ並びに電子回路の作製方法を提供しようとするものである。

【0005】

【課題を解決するための手段】本発明者は、上記課題を解決するため鋭意検討を重ねた結果、センサや電子回路を形成する基板上に、線材となる高分子を懸濁した液滴を滴下し、これをマイクロマニピュレーション可能な毛細管に付着させた状態で液滴の大きさと位置を制御することにより、伸張した状態の高分子パターンを基板上の任意の場所に形成できることを見出し、本発明を完成した。

【0006】即ち、本発明は、毛細管から基板上に高分子懸濁液を滴下し、毛細管内の懸濁液と連続する懸濁液の液滴を基板上に形成させ、この液滴の大きさと位置をそれぞれ以下の(1)及び(2)：

(1) 毛細管から供給する高分子懸濁液の量を調節すること

(2) 毛細管を液滴と付着した状態で基板上を移動させること

によって制御し、基板上に任意の高分子のパターンを形成させることを特徴とする高分子パターンの作製方法である。

【0007】また、本発明は、(1) 高分子パターンを作製しようとする基板を載置する台、(2) (1) の台に対し水平方向に可動な毛細管であって、その一端が(1)の台の近傍に配置されている毛細管、(3) 毛細管内の圧力を調節可能な装置、(4) 基板を観察できる位置に配置された顕微鏡、を備えていることを特徴とする高分子パターンの作製装置である。

【0008】

【発明の実施の形態】以下、本発明を詳細に説明する。

【0009】本発明は、毛細管から基板上に高分子懸濁液を滴下し、毛細管内の懸濁液と連続する懸濁液の液滴を基板上に形成させ、この液滴の大きさと位置を制御し、基板上に任意の高分子のパターンを形成させる方法である。液滴の大きさは、毛細管から供給する高分子懸濁液の量を調節することにより制御することができる。液滴の位置は、毛細管を液滴と付着した状態で基板上を移動させることにより制御することができる。

【0010】液滴を毛細管内の懸濁液と連続させることにより、毛細管現象によって、蒸散又は基板上への付着により失われる液滴中の懸濁液が毛細管から自動的に補充される。

【0011】使用する毛細管は、液滴の大きさと位置を制御することができるものであればどのようなものでもよいが、液滴との付着性をよくするため高分子懸濁液の

10

20

30

40

50

溶媒に親和性を生ずる処理を施しておくことが好ましい。毛細管の直径等は、特に限定されないが、直径10～1000 μm ぐらいのものが好ましい。

【0012】使用する高分子は特に限定されないが、本発明の方法では、チューブ状又は鎖上構造を有する分子を伸張した状態で基板上に固定化することができるので、このような高分子を使用するのが好ましい。チューブ状又は鎖上構造を有する分子としては、DNA、カーボンナノチューブ、シリコンナノワイヤー、微小管、クロマチンファイバーなどを例示することができる。

【0013】高分子懸濁液の濃度は、使用する高分子の種類に応じて決めればよく、例えば、DNAを使用する場合は、濃度を10～100 $\mu\text{g/L}$ ぐらいが適当である。

【0014】使用する基板は、一般の高分子パターンを作製方法において常用されているものでよく、例えば、カバーガラスなどを使用することができる。

【0015】以下に本発明の方法の一態様を図面を用いて説明する。

【0016】図1は高分子懸濁液の液滴の大きさや位置を顕微鏡で確認しながら毛細管により制御するシステムの模式図、図2は基板上に滴下した液滴の位置を毛細管により制御する機構の模式図である。

【0017】図1においては、1は高分子懸濁液に親和性を生じる処理を施した毛細管、2は高分子パターンを作製する基板、3は電動顕微鏡ステージ、4は高分子懸濁液の液滴、5はマイクロマニピュレータ、6は毛細管の液滴に触れない側の端に取り付けられた注入器、7は倒立型顕微鏡、8は制御用コンピュータ、9は観察用CCDカメラ、10は蛍光観察のための光源である。

【0018】基板上に滴下した液滴の位置を毛細管により制御する機構の模式図である図2においては、1は高分子懸濁液に親和性を生じる処理を施した毛細管、2は高分子パターンを作製する基板、3は電動顕微鏡ステージ、4は高分子懸濁液の液滴である。

【0019】以下、高分子懸濁液として蛍光色素でラベルされたファージのDNA懸濁液を用い、基板としてカバーガラスを用いた場合を例として、基板上に高分子パターンを作製する方法を説明する。最初に、高分子懸濁液の基板上への滴下とそれに続く液滴量の制御方法について述べる。まず、図1において親水性処理を施した毛細管1に対して注入器6を用いてDNA懸濁液5 μl を吸引させる。次にマイクロマニピュレータ5と電動顕微鏡ステージ3を制御用コンピュータ7により制御して、顕微鏡の合焦点位置に毛細管の先端を移動させる。次に倒立顕微鏡7を通して観察用CCDカメラ9で観察しながら、マニピュレータにより毛細管の先端をカバーガラス2の表面に近づけて、基板との距離が10 μm 程度でカバーガラスに触れない位置において固定する。観察中の画面において液滴画像の直径が0.5mmになるように懸濁液を注入器により送り出して、カバーガラス上に液滴を形

成する。

【0020】このようにしてできた液滴を、図2のように電動自動ステージ3の位置と移動速度を自動制御し、液滴4の表面張力による毛細管1先端への付着性を利用してカバーガラス2上の所定の部位に液滴を導く。液滴の移動に伴う懸濁液のカバーガラス上への付着や蒸散による液滴中の懸濁液量が減少することがあるが、これらの減少分は、毛細管現象により、毛細管から懸濁液が補充されるため、液滴中の懸濁液量は一定に維持される。

10 【0021】以上の操作により、液滴中のファージDNAがカバーガラス表面の疎水基と結合して付着しながら、液滴の移動経路に沿って伸張され、かつ平行に整列した状態で、一定の幅と長さを持つ高分子パターンが作製される。作製された高分子パターンは図1の蛍光観察用光源10を用いて蛍光色素を励起することにより確認できる。

【0022】

【実施例】図1のシステムを用いて、本手法をファージDNAのカバーガラス上への整列に応用した。

20 【0023】蛍光色素でラベルされたファージDNAの懸濁液(濃度40 $\mu\text{g/ml}$)を毛細管からカバーガラス上に滴下し、直径約0.5mmの液滴を形成させた。毛細管を液滴と付着した状態で2.0mm移動させた。液滴の移動した箇所を顕微鏡で観察した。その結果、液滴中のDNAがカバーガラス表面の疎水基と結合して付着しながら、流れに沿って伸びて整列した帯状のパターンを描くことができることを確認した(図3)。

【0024】

30 【発明の効果】以上説明したように、本発明の高分子パターン作製方法によれば、毛細管の先端に付着させた高分子懸濁液の液滴の位置と大きさを正確に制御することにより、基板表面の任意の場所に高分子パターンを作製できる。これとともに、鎖状またはチューブ状の高分子を用いることにより、これらの分子が有する「細くて長い」という特徴を生かして、異方性を有するパターンよりなるセンサや電子回路の作製が可能となる。

【図面の簡単な説明】

【図1】高分子懸濁液の液滴の大きさや位置を顕微鏡で確認しながら毛細管により制御するシステムの模式図。

40 【図2】基板上に滴下した液滴の位置を毛細管により制御する機構の模式図。

【図3】本発明の方法によって作製されたファージDNAパターンの写真。

【符号の説明】

- 1 毛細管
- 2 基板
- 3 電動顕微鏡ステージ
- 4 高分子懸濁液の液滴
- 5 マイクロマニピュレータ
- 50 6 注入器

- 7 倒立型顕微鏡
- 8 制御用コンピュータ

- 9 観察用CCDカメラ
- 10 蛍光観察用光源

【図1】

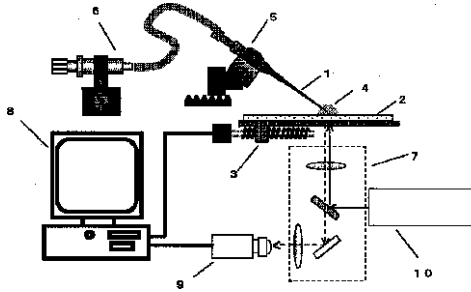

【図2】

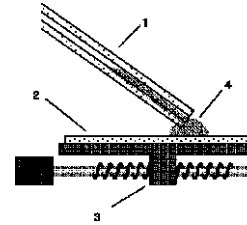

【図3】

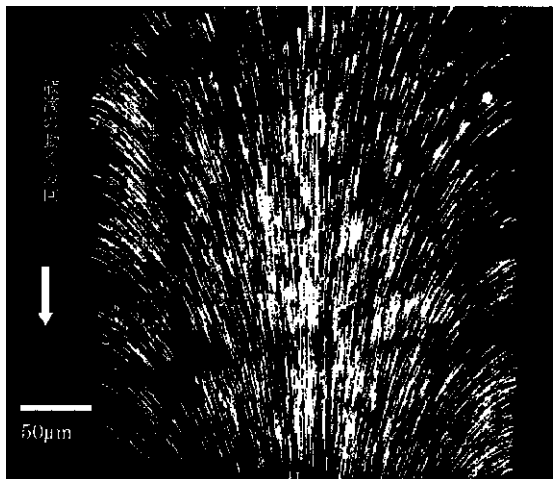

フロントページの続き

(51)Int.Cl. ⁷	識別記号	F I	テームコード ⁴ (参考)
// C 0 1 B 31/02	1 0 1	C 0 1 B 31/02	1 0 1 F 4 G 0 4 6
C 1 2 M 1/00		C 1 2 M 1/00	A

- F ターム (参考)
- 4B029 AA07 AA23 BB20 CC03 CC08
 - FA12 FA15
 - 4D075 AC07 AC73 AC93 AC94 AC95
 - CA47 CB11 DA06 DB13 DC21
 - DC50 EA10 EB01 EB07 EB42
 - EC21
 - 4F033 AA14 BA06 CA07 DA01 EA01
 - LA13
 - 4F041 AA02 AA05 AB02 BA05 BA12
 - BA22 BA34 BA56
 - 4F042 AA02 AA06 BA07 BA08 BA12
 - BA25 ED03
 - 4G046 CA04 CB01