

(19)日本国特許庁 (J P)

(12) 公開特許公報 (A)

(11)特許出願公開番号

特開2000 - 50873

(P 2 0 0 0 - 5 0 8 7 3 A)

(43)公開日 平成12年2月22日(2000.2.22)

(51)Int.Cl. ⁷	識別記号	F I	テ-マコード [*]	(参考)
C12N 15/09	ZNA	C12N 15/00	ZNA	A 2B030
A01H 5/00		A01H 5/00		A 4B024
C12N 5/10		C12N 5/00		C 4B065
//(C12N 15/09	ZNA			
C12R 1:91)				

審査請求 有 請求項の数10 O L (全19頁)

(21)出願番号	特願平10 - 224852	(71)出願人	591127076 農林水産省農業生物資源研究所長 茨城県つくば市観音台2丁目1 - 2
(22)出願日	平成10年8月7日(1998.8.7)	(72)発明者	高辻 博志 茨城県つくば市観音台2丁目1 - 2 農林 水産省 農業生物資源研究所内
		(72)発明者	中川 仁 茨城県つくば市観音台2丁目1 - 2 農林 水産省 農業生物資源研究所内
		(74)代理人	100078282 弁理士 山本 秀策

最終頁に続く

(54)【発明の名称】ペチュニアの転写因子P e t S P L 2の遺伝子の導入によって花序の節間を短縮させる方法

(57)【要約】

【課題】植物の形質、特に植物の高さおよび節間の長さを変化させ得る転写因子をコードする遺伝子、当該遺伝子の導入により植物の形質が変化した植物を作出する方法、および当該方法により作出された植物を提供する。

【解決手段】以下の(a)または(b)のDNAを含む遺伝子：

(a) 配列番号1によって示される塩基配列の第190位から第807位までの塩基配列を有するDNA；または
(b) (a)の塩基配列を有するDNAとストリンジェントな条件下でハイブリダイズし、かつ植物の形質を変化させ得る転写因子をコードするDNA。

【特許請求の範囲】

【請求項 1】 以下の (a) または (b) の DNA を含む遺伝子：

(a) 配列番号 1 によって示される塩基配列の第 190 位から第 807 位までの塩基配列を有する DNA；または (b) (a) の塩基配列を有する DNA とストリンジェントな条件下でハイブリダイズし、かつ植物の形質を変化させ得る転写因子をコードする DNA。

【請求項 2】 以下の (i) または (ii) の転写因子をコードする遺伝子：

(i) 配列番号 2 によって示されるアミノ酸配列の第 1 位から第 206 位までのアミノ酸配列を含む転写因子；または (ii) アミノ酸配列 (i) において、1 またはそれ以上のアミノ酸が欠失、置換もしくは付加されたアミノ酸配列を有し、かつ植物の形質を変化させ得る転写因子。

【請求項 3】 前記植物の形質が、植物の高さおよび節間の長さからなる群より選択される、請求項 1 または 2 に記載の遺伝子。

【請求項 4】 請求項 1 から 3 のいずれか 1 つに記載の遺伝子を植物細胞に導入する工程、および該遺伝子が導入された植物細胞を植物体に再生する工程を包含する、植物の形質が変化した植物を作出する方法。

【請求項 5】 前記植物が双子葉植物である、請求項 4 に記載の方法。

【請求項 6】 前記植物がナス科植物である、請求項 5 に記載の方法。

【請求項 7】 前記植物がペチュニア属植物である、請求項 6 に記載の方法。

【請求項 8】 前記遺伝子が植物発現ベクターに組み込まれている、請求項 4 に記載の方法。

【請求項 9】 請求項 4 から 8 のいずれか 1 つに記載の方法により作出された、植物の形質が変化した植物。

【発明の詳細な説明】

【0001】

【発明の属する技術分野】本発明は、植物の形質を変化させ得る転写因子をコードする遺伝子およびその利用に関する。本発明は、特に、ペチュニア由来の新規遺伝子である PetSPL2 遺伝子、およびその関連遺伝子、ならびにそれらの利用に関する。

【0002】

【従来の技術】植物の形質、例えば、花の形態形成の制御機構を解明するため、シロイヌナズナ (*Arabidopsis thaliana*)、キンギョソウ (*Antirrhinum majus*)、およびペチュニア (*Petunia hybrida*) などを用いて、分子生物学的および分子遺伝学的に研究が行われている。特に、ペチュニアは、研究材料として好んで使用されている。その理由として、ペチュニアは、園芸植物として価値が高く多種多様な品種が存在すること、形質転換し易いこと、花が大きくて見やすいこと、および遺伝学的な知見

の蓄積が豊富であることが挙げられる (高辻博志、「植物の形を決める分子機構」、細胞工学、植物細胞工学シリーズ (秀潤社)、96~106 頁)。

【0003】上記の植物の花の器官が変化した突然変異体から、その変異の原因となる遺伝子が単離されている。その結果、花の分化および形態形成の制御には、転写因子が重要な役割を果たしていることが明らかになってきた。例えば、シロイヌナズナの SUPERMAN は、DNA 結合ドメインとしてジンクフィンガーマチーフを有する転写因子である。その遺伝子に変異が生じている SUPERMAN 変異体では、雄しべの数が著しく増加し、雌しべが退化することが知られている (遺伝、1997 年 4 月号 (51 巻 4 号)、34~38 頁)。

【0004】植物の形質の制御に關する新規な転写因子を同定することは、その制御の機構を理解するために重要である。遺伝子工学的手法を用いれば、花の形態形成などを制御する転写因子の遺伝子を植物に導入することができる。遺伝子導入により、従来の交配による手法では得られないか、または得ることが困難である新規な形質を花を有する植物に付与できる可能性がある。このような新規な形質を有する植物は、園芸上の価値が高いと考えられる。

【0005】

【発明が解決しようとする課題】本発明は、上記課題の解決を意図するものである。本発明の目的は、植物の形質、特に植物の高さおよび節間の長さを変化させ得る転写因子をコードする遺伝子を提供することにある。本発明の他の目的は、遺伝子の導入により植物の形質が変化した植物を作出する方法を提供することにある。本発明のさらなる目的は、植物の形質が変化した植物を提供することにある。

【0006】

【課題を解決するための手段】本発明は、以下の (a) または (b) の DNA を含む遺伝子に関する：

(a) 配列番号 1 によって示される塩基配列の第 190 位から第 807 位までの塩基配列を有する DNA；または (b) (a) の塩基配列を有する DNA とストリンジェントな条件下でハイブリダイズし、かつ植物の形質を変化させ得る転写因子をコードする DNA。

【0007】本発明はまた、以下の (i) または (ii) の転写因子をコードする遺伝子に関する：

(i) 配列番号 2 によって示されるアミノ酸配列の第 1 位から第 206 位までのアミノ酸配列を含む転写因子；または (ii) アミノ酸配列 (i) において、1 またはそれ以上のアミノ酸が欠失、置換もしくは付加されたアミノ酸配列を有し、かつ植物の形質を変化させ得る転写因子。

【0008】1 つの実施態様においては、上記の植物の形質は、植物の高さおよび節間の長さからなる群より選択される。

【0009】本発明はさらに、上記の遺伝子のいずれかを植物細胞に導入する工程、およびこの遺伝子が導入された植物細胞を植物体に再生する工程を含む、植物の形質が変化した植物を作出する方法に関する。

【0010】1つの実施態様においては、上記の植物は双子葉植物である。好ましくは、双子葉植物はナス科植物であり、より好ましくは、ペチュニア属植物である。

【0011】1つの実施態様においては、上記の遺伝子は植物発現ベクターに組み込まれている。

【0012】本発明はさらに、上記の方法のいずれか1つに記載の方法により作出された、植物の形質が変化した植物に関する。

【0013】

【発明の実施の形態】以下、本発明を詳しく説明する。

【0014】「転写因子」は、遺伝子の調節領域のDNAに結合してmRNAの合成を制御するタンパク質をいう。ある種の転写因子は、そのDNA結合ドメインにジンクフィンガーモチーフと呼ばれる保存性の高いアミノ酸配列を有することが知られている。

【0015】本発明の遺伝子は、植物の形質を変化させ得る転写因子をコードする遺伝子である。この遺伝子は、以下のDNAのいずれかを含み得る：

(a) 配列番号1によって示される塩基配列の第190位から第807位までの塩基配列を有するDNA；および
(b) (a)の塩基配列を有するDNAとストリンジェントな条件下でハイブリダイズし、かつ植物の形質を変化させ得る転写因子をコードするDNA。

【0016】好ましくは、本発明の遺伝子は(a)のDNAを含み得る。

【0017】本発明の遺伝子はまた、以下の転写因子のいずれかをコードし得る：

(i) 配列番号2によって示されるアミノ酸配列の第1位から第206位までのアミノ酸配列を含む転写因子；および(ii) アミノ酸配列(i)において、1またはそれ以上のアミノ酸が欠失、置換もしくは付加されたアミノ酸配列を有し、かつ植物の形質を変化させ得る転写因子。

【0018】好ましくは、上記の遺伝子は(i)の転写因子をコードし得る。

【0019】本発明において特に好ましい遺伝子は、PetSPL2遺伝子である。この遺伝子のcDNA配列(配列番号1)および推定アミノ酸配列(配列番号2)を図1に示す。

【0020】「植物の形質」の変化とは、植物の形態の少なくとも1つについての任意の変化をいう。植物の形態は、好ましくは植物の高さおよび節間の長さの少なくとも一方であるが、これらに限定はされない。この変化は、本発明の遺伝子を導入して得られた植物の形質を、遺伝子導入前の植物(野生種または園芸品種)の形質と比較することにより評価される。

【0021】変化した植物の高さとしては、矮性および半矮性などが挙げられるが、これらに限定はされない。矮性は、好ましくは、遺伝子導入前の植物の標準的な高さの約1/2以下、より好ましくは約1/3以下の高さをいう。

【0022】変化した節間の長さとしては、節間の短縮が挙げられるが、これに限定はされない。節間の短縮には、生殖枝の節間(すなわち花序)および栄養枝の節間(すなわち葉序)のいずれの短縮も含まれる。花序の短縮は、特に好ましい変化の例である。節間の長さの変化は、好ましくは、遺伝子導入前の植物の標準的な節間と比較して約1/2以下、より好ましくは約1/5以下、さらにより好ましくは約1/10以下の短縮である。

【0023】変化した植物の形質は、より好ましくは矮性と節間の短縮との組合せであり、さらに好ましくは矮性と花序の短縮との組合せである。

【0024】本発明の遺伝子は、例えば、公知の転写因子の遺伝子によりコードされるアミノ酸配列の保存領域に対応するデジェネレートプライマー対を用いて、植物のゲノミックDNAを鋳型としてPCRを行い、その後、得られた増幅DNA断片をプローブとして用いて同じ植物のゲノミックライブラリーをスクリーニングすることにより単離され得る。そのようなプライマー対の例として、5'-CARGCNYTNGGNGNCAY-3'(配列番号3)または5'-YTNGGNGNCAYATGAAY-3'(配列番号4)と5'-ARNCKNARYTCNARRTC-3'(配列番号5)との組合せが挙げられる。ここで、Nはイノシンであり、RはGまたはAであり、YはCまたはTであり、そしてKはTまたはGである。

【0025】PCRは、市販のキットおよび装置の製造者の指針に基づいて行うか、当業者に周知の手法で行い得る。遺伝子ライブラリーの作製法、プローブとのハイブリダイゼーションに使用するストリンジェントな条件、および遺伝子のクローニング法も当業者に周知である。例えば、マニアティスらのMolecular Cloning, A Laboratory Manual、第2版、Cold Spring Harbor Laboratory Press, Cold Spring Harbor, New York(1989)を参照のこと。

【0026】得られた遺伝子の塩基配列は、当該分野で公知のヌクレオチド配列解析法または市販されている自動シーケンサーにより決定し得る。

【0027】本発明の遺伝子は、天然から単離されたものに限定されず、合成ポリヌクレオチドも含み得る。合成ポリヌクレオチドは、例えば、上記のようにして配列決定された遺伝子を、当業者に周知の手法によって改変することにより入手し得る。

【0028】本発明の遺伝子は、当業者に周知の方法を用いて、適切な植物発現ベクターに連結され、公知の遺伝子組換え技術により、植物細胞に導入され得る。導入された遺伝子は、植物細胞中のDNAに組み込まれて存在する。なお、植物細胞中のDNAとは、染色体のみならず

ず、植物細胞中に含まれる各種オルガネラ（例えば、ミトコンドリア、葉緑体など）に含まれるDNAを含む。

【0029】「植物」は、単子葉植物および双子葉植物のいずれも含む。好ましい植物は、双子葉植物である。双子葉植物は、離弁花亜綱および合弁花亜綱のいずれも含む。好ましい亜綱は、合弁花亜綱である。合弁花亜綱は、リンドウ目、ナス目、シソ目、アワゴケ目、オオバコ目、キキョウ目、ゴマノハグサ目、アカネ目、マツムシソウ目、およびキク目のいずれも含む。好ましい目は、ナス目である。ナス目は、ナス科、ハゼリソウ科、ハナシノブ科、ネナシカズラ科、およびヒルガオ科のいずれも含む。好ましい科は、ナス科である。ナス科は、ペチュニア属、チョウセンアサガオ属、タバコ属、ナス属、トマト属、トウガラシ属、ホオズキ属、およびクコ属などを含む。好ましい属は、ペチュニア属、チョウセンアサガオ属、およびタバコ属であり、より好ましくは、ペチュニア属である。ペチュニア属は、*P. hybrida* 種、*P. axillaris* 種、*P. inflata* 種、および *P. violacea* 種などを含む。好ましい種は、*P. hybrida* 種である。「植物」は、特に他で示さない限り、花および/または果実を有する植物体および植物体から得られる種子を意味する。「植物細胞」の例としては、葉および根などの植物器官の細胞、カルスならびに懸濁培養細胞が挙げられる。

【0030】「植物発現ベクター」は、本発明の遺伝子の発現を調節するプロモーターなどの種々の調節エレメントが宿主植物の細胞中で作動し得る状態で連結されている核酸配列をいう。好適には、植物遺伝子プロモーター、ターミネーター、薬剤耐性遺伝子、およびエンハンサーを含み得る。発現ベクターのタイプおよび使用される調節エレメントの種類が、宿主細胞に応じて変わり得ることは、当業者に周知の事項である。本発明に用いる植物発現ベクターは、さらにT-DNA領域を有し得る。T-DNA領域は、特にアグロバクテリウムを用いて植物を形質転換する場合に遺伝子の導入の効率を高める。

【0031】「植物遺伝子プロモーター」は、植物で発現するプロモーターを意味する。構成的プロモーター、および花を含む植物体の一部において選択的に発現するプロモーターが好ましい。プロモーターの例としては、カリフラワーモザイクウイルス(CaMV)の35Sプロモーター、およびノパリン合成酵素のプロモーターが挙げられるが、これらに限定されない。

【0032】「ターミネーター」は、遺伝子のタンパク質をコードする領域の下流に位置し、DNAがmRNAに転写される際の転写の終結、およびポリA配列の付加に関与する配列である。ターミネーターは、mRNAの安定性に寄与し、そして遺伝子の発現量に影響を及ぼすことが知られている。ターミネーターの例としては、CaMV35Sターミネーター、およびノパリン合成酵素遺伝子のターミネーター(Tnos)が挙げられるが、これらに限定されな

い。

【0033】「薬剤耐性遺伝子」は、形質転換植物の選抜を容易にするものであることが望ましい。カナマイシン耐性を付与するためのネオマイシンフォスフォトランスフェラーゼII(NPTII)遺伝子、およびハイグロマイシン耐性を付与するためのハイグロマイシンフォスフォトランスフェラーゼ遺伝子などが好適に用いられ得るが、これらに限定されない。

【0034】「エンハンサー」は、目的遺伝子の発現効率を高めるために用いられ得る。エンハンサーとしては、CaMV35Sプロモーター内の上流側の配列を含むエンハンサー領域が好適である。エンハンサーは、1つの植物発現ベクターあたり複数個用いられ得る。

【0035】本発明における植物発現ベクターは、当業者に周知の遺伝子組換え技術を用いて作製され得る。植物発現ベクターの構築には、例えば、pBI系のベクターまたはpUC系のベクターが好適に用いられるが、これらに限定されない。

【0036】植物細胞への植物発現ベクターの導入には、当業者に周知の方法、例えば、アグロバクテリウムを介する方法、および直接細胞に導入する方法が用いられ得る。アグロバクテリウムを介する方法としては、例えば、Nagelらの方法(Microbiol. Lett., 67, 325(1990))が用いられ得る。この方法は、まず、植物発現ベクターで(例えば、エレクトロポレーションによって)アグロバクテリウムを形質転換し、次いで、形質転換されたアグロバクテリウムをリーフディスク法等の周知の方法により植物細胞に導入する方法である。植物発現ベクターを直接細胞に導入する方法としては、エレクトロポレーション法、パーティクルガン、リン酸カルシウム法、およびポリエチレングリコール法などがある。これらの方法は、当該分野において周知であり、形質転換する植物に適した方法が、当業者により適宜選択され得る。

【0037】植物発現ベクターを導入された細胞は、例えば、カナマイシン耐性などの薬剤耐性を基準として選択される。選択された細胞は、常法により植物体に再生され得る。

【0038】再生した植物体においては、当業者に周知の手法を用いて、導入された本発明の遺伝子の発現を確認し得る。この確認は、例えば、ノーザンブロット解析を用いて行い得る。具体的には、植物の葉から全RNAを抽出し、変性アガロースでの電気泳動の後、適切なメンブランにブロットする。このブロットに、導入遺伝子的一部分と相補的な標識したRNAプローブをハイブリダイズさせることにより、本発明の遺伝子のmRNAを検出し得る。

【0039】本発明の植物は、上記の手法によって作出された、植物の形質が変化した形質転換植物である。変化した植物の形質(すなわち、植物の高さおよび/また

は節間の長さ)は、公知の野生種または園芸品種には存在しない形質であることが好ましい。また、変化した植物の形質は、園芸上価値の高い形質であることが好ましい。さらに、変化した植物の形質は、得られた植物の子孫にわたって、安定に保持されることが好ましい。

【0040】

【実施例】以下に実施例を挙げて、本発明を具体的に説明する。この実施例で使用した制限酵素、プラスミドなどは、商業的な供給源から入手可能である。

【0041】(実施例1: PetSPL2遺伝子の単離) シロイヌナズナのSUPERMAN遺伝子にコードされるタンパク質と、大豆の根粒に特異的に発現するGmN479遺伝子(河内ら、私信)にコードされるタンパク質とを比較した。両タンパク質に共通に存在するアミノ酸配列に基づいてPCRに用いるデジェネレート・プライマーを3種類作成した。遺伝子の5'側から3'側に向かう二つのプライマーの塩基配列は、それぞれ5'-CARGCNYTNGGNGNCAY-3'(プライマー1、アミノ酸配列QALGGHに対応する; 配列番号3)および5'-YTNGGNGNCAYATGAAY-3'(プライマー2、アミノ酸配列LGGHMNIに対応する; 配列番号4)であり、3'側から5'側に向かうプライマーの塩基配列は5'-ARNCKNARYTCNARRTC-3'(プライマー3、アミノ酸配列DLELRLLに対応する; 配列番号5)である。ここで、Nはイノシンであり、YはCまたはTであり、RはGまたはAであり、そしてKはTまたはGである。

【0042】Boutry, M. and Chua N.H. (1985) EMBO J. 4, 2159-2165に記載の方法に従って抽出したペチュニア(*Petunia hybrida* var. Mitchell)のゲノミックDNAを鋳型とし、プライマー1およびプライマー3を用いて、94 / 10分の後、94 / 30秒、50 / 30秒、72 / 60秒を30サイクルした後、72 / 7分の条件で第一のPCRを行った。さらに第一のPCR産物の一部を鋳型にし、プライマー2およびプライマー3を用いて第二のPCRを行った(反応条件は第一のPCRと同じ)。増幅されたDNA断片をTAクローニングベクター(Invitrogen製)に挿入し、常法に従って大腸菌に導入した。形質転換された大腸菌からプラスミドを抽出し、DNA塩基配列を決定した。その結果、得られたDNA断片においては、SUPERMANおよびGmN479に共通に含まれるジンクフィンガーモチーフの一部がコードされていることがわかった。このDNA断片が由来した遺伝子を、PetSPL2遺伝子と名付けた。なお、この実験において、PetSPL2と類似の塩基配列を含む3つの他のDNA(PetSPL1、3および4遺伝子)の存在が示さ

れた。PetSPL3遺伝子については、同一出願人による特願平10-65921を参照。

【0043】PetSPL2遺伝子のcDNAをクローニングするために、上記のDNA断片およびGENETRAP cDNA selection kit(BRL社製)を用いて、pSPORTプラスミドベクター(BRL社製)中に作製されたペチュニア(*Petunia hybrida* var. Mitchell)の花のつぼみのcDNAライブラリー(BRL社製キットによる)をスクリーニングし、数個のクローンを得た。このようにして、ペチュニア由来のPetSPL2遺伝子のcDNAを単離した。

【0044】(実施例2: PetSPL2遺伝子の塩基配列およびアミノ酸配列の解析) 実施例1で得られたクローンのうち最長のクローンに含まれる約1.0kbのPetSPL2遺伝子cDNA断片のDNA塩基配列を決定した(配列番号1)。得られたDNA塩基配列に含まれるオープンリーディングフレームから、タンパク質アミノ酸配列を推定した(配列番号2)。

【0045】塩基配列の解析により、PetSPL2遺伝子は、SUPERMAN遺伝子、PetSPL1遺伝子、およびPetSPL4遺伝子に対して、それぞれ、58%、67%、および51%の塩基配列相同性を示した。PetSPL2遺伝子とPetSPL3遺伝子とは、25%の塩基配列相同性を示した。なお、塩基配列の解析は、各遺伝子のコード領域のみで行った。

【0046】アミノ酸配列解析の結果、PetSPL2は、SUPERMANと類似のTFIIIAタイプのジンクフィンガーモチーフを1個含んでいた。このことから、PetSPL2は転写因子であることが推定された。PetSPL2は、SUPERMANおよびPetSPL3に対して、全アミノ酸配列レベルで、それぞれ37%および23%の相同性を示した。

【0047】表1は、SUPERMANおよび各PetSPLのジンクフィンガーモチーフにおけるアミノ酸配列を比較する。ジンクフィンガーモチーフにおける、PetSPL2のSUPERMANに対するアミノ酸配列相同性(約100%)は、PetSPL1のSUPERMANに対する対応する相同性(約100%)と同じであり、PetSPL3のSUPERMANに対する対応する相同性(約76%)と比較して高いことが示された(ここで、ジンクフィンガーモチーフを表1の4番目のCから24番目のHまでとして、アミノ酸配列相同性を計算した)。表1はまた、SUPERMANおよび各PetSPLのC末端疎水性領域の比較を示す。

【0048】

【表1】

9	
Zinc-finger	
SUPERMAN	SYTCSFCKREFRSAQALGGHMNVHRRDRARLRLQQSPSSSSTP
PetSPL1	SYTCSFCKREFRSAQALGGHMNVHRRDRARLRL-QSPPRENGT
PetSPL2	SYTCSFCKREFRSAQALGGHMNVHRRDRAILR--QSPPRDINR
PetSPL3	SYECNFCKRGFSNAQALGGHMNIHRKDKAKLKKQKQHQKQKQK
PetSPL4	FYRCSFCKRGFSNAQALGGHMNIHRKDRAKLREISTDNLNIDQ

C-terminal hydrophobic region

	* ** * *
SUPERMAN	ILRNDEIISLELEIGLINESEQDLDELRIGFA
PetSPL1	LMKRSEFLRLELGIGMINESKEDLDELRIGYT
PetSPL2	VIKKSEFLRLDLGIGLISESKEDLDELRIGST
PetSPL3	GVSVDRENRLPARNQETTPFYAELDELRIGHE
PetSPL4	CGTLDEKPKRQAENNDMQDDSKLDELRIGPD

上記の結果から、PetSPL2は、PetSPL3とは別のクラスに属し、よりSUPERMANに類縁性の高い新規な転写因子であることが推定される。

【0049】(実施例3: PetSPL2をコードするポリヌクレオチドを含む植物発現ベクターの構築) プラスミド pBI221 (Clontechから購入) 中のCaMV 35Sプロモーターを含むDNA断片 (HindIII-XbaI断片) およびNOSターミネーターを含むDNA断片 (SacI-EcoRI断片) を順次プラスミドpUCAP (van Engelen, F.A.ら、Transgenic Res.4:288-290(1995)) のマルチクローニングサイトに挿入し、pUCAP35Sを作製した。一方、PetSPL2を含むpSPORT/PetSPL2プラスミドをKpnIサイトおよびSacIサイト(ベクター中のサイト) で切断し、pUCAP35SのKpnIおよびSacIサイトの間に挿入した。さらにこの組換えプラスミドをAscIおよびPacIで切断し、PetSPL2をコードするDNA断片を、バイナリーベクターpBINPLUS (van Engelen, F.A.ら、(1995), 前出) のAscIおよびPacIサイトに導入した。

【0050】構築されたPetSPL2遺伝子高発現ベクター(pBIN-35S-PetSPL2)は、図2に示されるように、CaMV 35Sプロモーター領域(P35S; 0.9kb)、本発明のPetSPL2をコードするポリヌクレオチド(PetSPL2; 1.0kb)、およびノパリン合成酵素のターミネーター領域(Tnos; 0.3kb)を含んで構成されている。図2のPnosは、ノパリン合成酵素のプロモーター領域、NPTIIはネオマイシンホスホトランスフェラーゼII遺伝子を示す。LBおよびRBは、それぞれT-DNA left borderおよびT-DNA right borderを示す。

【0051】(実施例4: PetSPL2遺伝子のペチュニア細胞への導入)

(1) (アグロバクテリウム・チュメファシエンスの形質転換)

アグロバクテリウム・チュメファシエンスLBA4404株(C

20 lontechから購入) を250 µg/mlのストレプトマイシンと50 µg/mlのリファンピシンを含むL培地中、28℃で培養した。Nagelら(1990)(前出)の方法に従って、この菌株の細胞懸濁液を調製した。実施例3で構築したPetSPL2遺伝子高発現ベクターを、エレクトロポレーションにより、上記菌株に導入した。

【0052】(2) (PetSPL2をコードするポリヌクレオチドのペチュニア細胞への導入)

30 上記(1)で得られたアグロバクテリウム・チュメファシエンスLBA4404株を、YEB培地(D.M.Glover編、DNA Cloning, IPL PRESS, 第2巻、78頁)で振とう培養(28℃, 200rpm)した後、滅菌水で20倍に希釈した。この希釈液中で、ペチュニア(Petunia hybrida var. Mitchell)の葉片と共存培養した。2~3日後、カルベニシリンを含む培地で上記細菌を除去し、その後、この葉片を2週間ごとに選択培地で継代培養した。上記PetSPL2遺伝子と共に導入されたpBINPLUS由来のNPTII遺伝子発現によるカナマイシン抵抗性を指標として、形質転換されたペチュニア細胞を選抜した。常法により、形質転換細胞からカルスを誘導した後、植物体に再分化した。

40 【0053】(実施例5: PetSPL2形質転換植物におけるPetSPL2遺伝子の発現) 実施例4で得られたPetSPL2形質転換ペチュニア13個体の葉から、全RNAを抽出した。抽出物10 µgずつを変性アガロース電気泳動によって展開し、常法に従ってGenescreen plusフィルター(Dupont製)にプロットングした。DIG RNAラベリングキット(Boeringer Mannheim製)を用いて標識したPetSPL2アンチセンスRNAを用い、キットの指示に従ってハイブリダイゼーションおよびフィルターの洗浄を行った。洗浄後、フィルターをXARフィルム(Kodak製)に常温で1時間露光した。図3は、13個体からのPetSPL2遺伝子mRNAを検出した変性アガロースゲル電気泳動像のフルオログ

ラムを示す。独立の形質転換ペチュニア13個体のうち、4個体が高発現プロモーターによる制御によってPetSPL2mRNAを高レベルに発現していることが示された。

【0054】(実施例6: PetSPL2遺伝子を高レベルに発現する形質転換ペチュニアの表現型) PetSPL2遺伝子を高レベルに発現する4個体の独立の形質転換ペチュニアのうち、比較的発現レベルが低い1個体を除く3個体において、以下のような共通した表現型が観察された。植物体に見られる最も顕著な変化は、花序の節間の短縮(節間伸長の抑制)およびそれに伴う矮化である(図4、左はPetSPL2形質転換ペチュニア、右は野生型ペチュニアを示す)。この変化は、栄養成長期よりも生殖成長期(花序)においてより顕著に表れた。花序の節間の長さは、野生型の十分の一以下になることが示された(図5、左は野生型ペチュニアの節間、右はPetSPL2形質転換ペチュニアの節間を示す)。その他、葉が丸みを帯び、花が少し小さいなどの変化が見られた(図4)。

【0055】花序の節間伸長の制御に関与する遺伝子としてはシロイヌナズナのERECTA遺伝子が報告されている(Toriiら、1996、Plant Cell, 8:735)。しかし、ERECTA遺伝子と本発明のPetSPL2遺伝子との間には、塩基配列レベルでもアミノ酸配列レベルでも有意な相同性は認められない。植物ホルモンの合成やその制御に関与する遺伝子の中にも節間を短縮させる遺伝子(rolAなど)が

知られている。しかし、これらの植物ホルモン関連遺伝子は、節間伸長の制御以外に多面的効果を示すことが知られている(Dehioら、1993、Plant Mol. Bio. 23:1199)。

【0056】上記の結果から、PetSPL2形質転換ペチュニアは節間の短縮により矮性となる結果、野生型と比較して花姿が大幅に変化することが示された。従って、PetSPL2遺伝子の導入は、特に節間が伸長する傾向のある花卉または園芸品種について有用であることが理解される。花姿の大幅な変化は、植物に新たな鑑賞価値をもたらし得る。また、草丈の抑制は、植物に耐倒伏性を与える点で、大きな園芸上の価値を有し得る。さらに、PetSPL2遺伝子を導入した果樹は、樹形がコンパクトになることが期待される。これは、果実の収穫作業を効率化し得る点で有意義である。

【0057】

【発明の効果】本発明によれば、植物の形態を変化させ得る転写因子をコードする遺伝子が提供される。この遺伝子を利用することにより、植物の形質が変化した植物を作出し得る。作出された植物には、野生種および園芸品種には存在しないか極めてまれである形質が付与されるため、園芸上有用である。

【0058】

【配列表】

SEQUENCE LISTING

<110> National Institute of Agrobiological Resources, Mi

<120> Method for Shorting Internode of Inflorescence by
Introducing Gene for Petunia transcription factor
PetSPL2

<130> sequence1

<140>

<141>

<150> JP

<151> 1998-08-07

<160> 5

<170> PatentIn Ver. 2.0

<210> 1

<211> 997

<212> DNA

<213> Petunia hybrida var.Mitchell

<220>

<221> CDS

<222> (190)..(807)

<400> 1

```

cccagtgcca ttttttctct ctagtcaagc tctctatata atcatcacta ttcccttggc 60
tgcagtaaca ctcctattta accctcacia aaaaattacc agagggcagc aaaaaatgct 120
tgaacataat tattatactt actattaagc tagatttcct ctgatcttg ctagggttga 180
ctggagaaa atg gca ggc atg gat aga aac agt ttc aac agt aag tac ttc 231
          Met Ala Gly Met Asp Arg Asn Ser Phe Asn Ser Lys Tyr Phe
          1          5          10
aaa aac aaa agc atc atg gca aga cag atg gag tac ttg aat aac aac 279
Lys Asn Lys Ser Ile Met Ala Arg Gln Met Glu Tyr Leu Asn Asn Asn
 15          20          25          30
aat ggc gac aat aac aac aac aat aat gtt aca agc tca tta cga gat 327
Asn Gly Asp Asn Asn Asn Asn Asn Val Thr Ser Ser Leu Arg Asp
          35          40          45
aat tat gga aat gaa gat cat tta ctt ggt gga cta ttc tct tgg cct 375
Asn Tyr Gly Asn Glu Asp His Leu Leu Gly Gly Leu Phe Ser Trp Pro
          50          55          60
cca aga tct tat aca tgt agc ttt tgt aaa agg gaa ttt aga tct gct 423
Pro Arg Ser Tyr Thr Cys Ser Phe Cys Lys Arg Glu Phe Arg Ser Ala
          65          70          75
caa gct ctt ggt gga cac atg aat gtt cat aga aga gat aga gcc att 471
Gln Ala Leu Gly Gly His Met Asn Val His Arg Arg Asp Arg Ala Ile
          80          85          90
ttg aga caa tca cca cct aga gat att aat agg tat tct ctt cta aac 519
Leu Arg Gln Ser Pro Pro Arg Asp Ile Asn Arg Tyr Ser Leu Leu Asn
          95          100          105          110
ctt aat ctt gaa cca aac cct aac ttt tac cct agt cat aac cct agt 567
Leu Asn Leu Glu Pro Asn Pro Asn Phe Tyr Pro Ser His Asn Pro Ser
          115          120          125
ttt tca aga aaa ttc cca cct ttt gaa atg agg aaa tta gga aaa gga 615
Phe Ser Arg Lys Phe Pro Pro Phe Glu Met Arg Lys Leu Gly Lys Gly
          130          135          140

ggt gtt cca aac aat cac ttg aaa agt gcc aga ggg cgt ttt gga gtt 663
Val Val Pro Asn Asn His Leu Lys Ser Ala Arg Gly Arg Phe Gly Val
          145          150          155
gag aaa att gac tct ttc atg caa gaa aaa gaa tgt act act aca gtg 711
Glu Lys Ile Asp Ser Phe Met Gln Glu Lys Glu Cys Thr Thr Thr Val
          160          165          170
atc aag aag tcc gag ttt cta aga ttg gac ttg gga att ggg ttg atc 759
Ile Lys Lys Ser Glu Phe Leu Arg Leu Asp Leu Gly Ile Gly Leu Ile
          175          180          185          190
agt gaa tca aag gaa gat tta gat ctt gaa ctt cga ctg gga tcc act 807
Ser Glu Ser Lys Glu Asp Leu Asp Leu Glu Leu Arg Leu Gly Ser Thr

```



```

          195          200          205
taactatc taattttac ggcattaagg ttgttaaatt gagtcgacag cttagtcaaa 867
actacttatg cactttaata tggcttcttg tgctatattt atttatitta catggctgta 927
tctaggtttg cattttaaga tttagtacct tgtcagatta aaagaaaacg aaagttaaat 987
taaaaaaaaaa

```

```

<210> 2
<211> 206
<212> PRT
<213> Petunia hybrida var.Mitchell
<400> 2

```

```

Met Ala Gly Met Asp Arg Asn Ser Phe Asn Ser Lys Tyr Phe Lys Asn
  1          5          10          15
Lys Ser Ile Met Ala Arg Gln Met Glu Tyr Leu Asn Asn Asn Asn Gly
          20          25          30
Asp Asn Asn Asn Asn Asn Val Thr Ser Ser Leu Arg Asp Asn Tyr
          35          40          45
Gly Asn Glu Asp His Leu Leu Gly Gly Leu Phe Ser Trp Pro Pro Arg
          50          55          60
Ser Tyr Thr Cys Ser Phe Cys Lys Arg Glu Phe Arg Ser Ala Gln Ala
          65          70          75          80
Leu Gly Gly His Met Asn Val His Arg Arg Asp Arg Ala Ile Leu Arg
          85          90          95
Gln Ser Pro Pro Arg Asp Ile Asn Arg Tyr Ser Leu Leu Asn Leu Asn
          100          105          110
Leu Glu Pro Asn Pro Asn Phe Tyr Pro Ser His Asn Pro Ser Phe Ser
          115          120          125
Arg Lys Phe Pro Pro Phe Glu Met Arg Lys Leu Gly Lys Gly Val Val
          130          135          140
Pro Asn Asn His Leu Lys Ser Ala Arg Gly Arg Phe Gly Val Glu Lys
          145          150          155          160
Ile Asp Ser Phe Met Gln Glu Lys Glu Cys Thr Thr Thr Val Ile Lys
          165          170          175
Lys Ser Glu Phe Leu Arg Leu Asp Leu Gly Ile Gly Leu Ile Ser Glu
          180          185          190
Ser Lys Glu Asp Leu Asp Leu Glu Leu Arg Leu Gly Ser Thr
          195          200          205

```

```

<210> 3
<211> 18
<212> DNA
<213> Artificial Sequence
<220>
<223> Description of Artificial Sequence:primer
<220>
<221> modified_base
<222> (6)

```

```

<223> i
<220>
<221> modified_base
<222> (12)
<223> i
<220>
<221> modified_base
<222> (15)
<223> i
<400> 3

```

```

cargcnytng gnggncay
<210> 4
<211> 18
<212> DNA
<213> Artificial Sequence
<220>

```

```

17
<223> Description of Artificial Sequence:primer
<220>
<221> modified_base
<222> (3)
<223> i
<220>
<221> modified_base
<222> (6)
<223> i
<220>
<221> modified_base
<222> (9)
<223> i
<400> 4
ytngngggnc ayatgaay
18

<210> 5
<211> 17
<212> DNA
<213> Artificial Sequence
<220>
<223> Description of Artificial Sequence:primer
<220>
<221> modified_base
<222> (3)
<223> i
<220>
<221> modified_base
<222> (6)
<223> i
<220>
<221> modified_base
<222> (12)
<223> i
<400> 5
arncknaryt cnarrtc
17

```

【図面の簡単な説明】

【図 1】 PetSPL2遺伝子の塩基配列および推定アミノ酸配列を示す。

【図 2】 PetSPL2遺伝子高発現ベクター(pBIN-35S-PetSPL2)の概略を示す。

【図 3】 PetSPL2形質転換ペチュニアにおいてPetSPL2遺伝子のmRNAを検出した変性アガロースゲル電気泳動像の

フルオログラムを示す。

【図 4】 (左) PetSPL2形質転換ペチュニアの植物体と(右)野生型ペチュニアの植物体とを撮影した生物の形態を示す写真を示す。

【図 5】 (左)野生型ペチュニアの節間と(右)PetSPL2形質転換ペチュニアの節間を撮影した生物の形態を示す写真を示す。

【図 2】

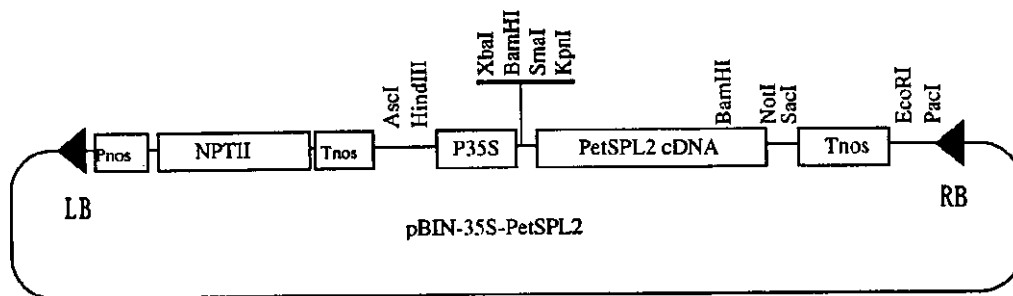

【 図 1 】

CCCAGTGCCA TTTTTTCTCT CTAGTCAAGC TCTCTATATC ATCATCACTA TTCCCTTGGC
 TGCAGTAACA CTCCTATTTA ACCCTCACAA AAAAATTACC AGAGGGCAGC AAAAAATGCT
 TGAACATAAT TATTATACTT ACTATTAAGC TAGATTTTCCT CTTGATCTTG CTAGGTTTGA
 CTGGAGAAAA TGGCAGGCAT GGATAGAAAC AGTTTCAACA GTAAGTACTT CAAAAACAAA
 M A G M D R N S F N S K Y F K N K
 AGCATCATGG CAAGACAGAT GGAGTACTTG AATAACAACA ATGGCGACAA TAACAACAAC
 S I M A R Q M E Y L N N N N G D N N N N
 AATAATGTTA CAAGCTCAIT ACGAGATAAT TATGGAAATG AAGATCATT ACTTGGTGGA
 N N V T S S L R D N Y G N E D H L L G G
 CTATTCTCTT GGCCTCCAAG ATCTTATAACA TGTAGCTTTT GTAAAAGGGA ATTTAGATCT
 L F S W P P R S Y T C S F C K R E F R S
 GCTCAAGCTC TTGGTGGACA CATGAATGTT CATAGAAGAG ATAGAGCCAT TTTGAGACAA
 A Q A L G G H M N V H R R D R A I L R Q
 TCACCACCTA GAGATATTAA TAGGTATTCT CTTCTAAACC TTAATCTTGA ACCAAACCCT
 S P P R D I N R Y S L L N L N L E P N P
 AACTTTTACC CTAGTCATAA CCCTAGTTTT TCAAGAAAAT TCCCACCTTT TGAAATGAGG
 N F Y P S H N P S F S R K F P P F E M R
 AAATTAGGAA AAGGAGTTGT TCCAAACAAT CACTTGAAAA GTGCCAGAGG GCGTTTTGGA
 K L G K G V V P N N H L K S A R G R F G
 GTTGAGAAAA TTGACTCTTT CATGCAAGAA AAAGAATGTA CTA CTACTACAGT GATCAAGAAG
 V E K I D S F M Q E K E C T T T V I K K
 TCCGAGTTTC TAAGATTGGA CTTGGGAATT GGGTTGATCA GTGAATCAAA GGAAGATTTA
 S E F L R L D L G I G L I S E S K E D L
 GATCTTGAAC TTCGACTGGG ATCCACTTAA CTATATCTAA TTTTACGGC ATTAAGTTTT
 D L E L R L G S T
 GTAAATTGAG TCGACAGCTT AGTCAAAACT ACTTATGCAC TTTAATATGG CTTCTTGTGC
 TATATTTATT TATTTTACAT GGCTGTATCT AGGTTTGCAT TTTAAGATTT AGTACCTTGT
 CAGATTA AAA GAAAACGAAA GTTAAATTAA AAAAAA

【図3】

1 2 3 4 5 6 7 8 9 10 11 12 13

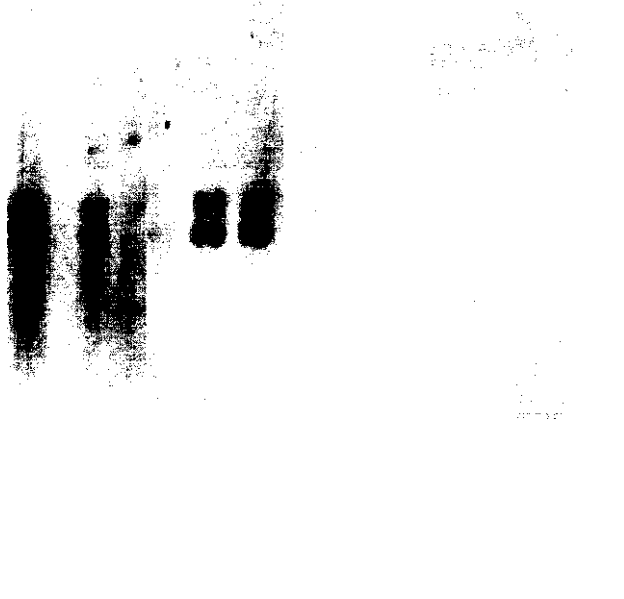

【図4】



【図5】



【手続補正書】

【提出日】平成 11 年 6 月 25 日 (1999 . 6 . 25)

【手続補正 1】

【補正対象書類名】明細書

【補正対象項目名】特許請求の範囲

【補正方法】変更

【補正内容】

【特許請求の範囲】

【請求項 1】以下の (a) または (b) の DNA を含む遺伝子：

(a) 配列番号 1 によって示される塩基配列の第 190 位から第 807 位までの塩基配列を有する DNA；または (b) (a) の塩基配列を有する DNA とストリンジェントな条件下でハイブリダイズし、かつ (a) と同様に植物の形質を変化させ得る転写因子をコードする DNA であって、ただし、

配列番号 6 によって示される塩基配列の第 90 位から第 728 位までの塩基配列を有する DNA とストリンジェントな条件下でハイブリダイズし、かつ配列番号 6 によって示される塩基配列の第 90 位から第 728 位までの塩基配列と同様に植物の形質を変化させ得る転写因子または花の形態、花の着色、植物の大きさ、および枝数からなる群より選択される植物の形質を変化させ得る転写因子をコードする DNA を除く、DNA。

【請求項 2】以下の (i) または (ii) の転写因子をコードする遺伝子：

(i) 配列番号 2 によって示されるアミノ酸配列の第 1 位から第 206 位までのアミノ酸配列を含む転写因子；または (ii) アミノ酸配列 (i) において、1 またはそれ以上のアミノ酸が欠失、置換もしくは付加されたアミノ酸配列を有し、かつ (i) と同様に植物の形質を変化させ得る転写因子であって、ただし、

配列番号 7 によって示されるアミノ酸配列の第 1 位から第 213 位までのアミノ酸配列において 1 またはそれ以上のアミノ酸が欠失、置換もしくは付加されたアミノ酸配列を有し、かつ配列番号 7 によって示されるアミノ酸配列の第 1 位から第 213 位までのアミノ酸配列と同様に植物の形質を変化させ得る転写因子または花の形態、花の着色、植物の大きさ、および枝数からなる群より選択される植物の形質を変化させ得る転写因子を除く、転写因子。

【請求項 3】以下の (a) または (b) の DNA を含む遺伝子：

(a) 配列番号 1 によって示される塩基配列の第 190 位から第 807 位までの塩基配列を有する DNA；または (b) (a) の塩基配列を有する DNA とストリンジェントな条件下でハイブリダイズし、かつ植物の高さおよび節間の長さからなる群より選択される植物の形質を変化さ

せ得る転写因子をコードする DNA であって、ただし、配列番号 6 によって示される塩基配列の第 90 位から第 728 位までの塩基配列を有する DNA とストリンジェントな条件下でハイブリダイズし、かつ配列番号 6 によって示される塩基配列の第 90 位から第 728 位までの塩基配列と同様に植物の形質を変化させ得る転写因子または花の形態、花の着色、植物の大きさ、および枝数からなる群より選択される植物の形質を変化させ得る転写因子をコードする DNA を除く、DNA。

【請求項 4】以下の (i) または (ii) の転写因子をコードする遺伝子：

(i) 配列番号 2 によって示されるアミノ酸配列の第 1 位から第 206 位までのアミノ酸配列を含む転写因子；または (ii) アミノ酸配列 (i) において、1 またはそれ以上のアミノ酸が欠失、置換もしくは付加されたアミノ酸配列を有し、かつ植物の高さおよび節間の長さからなる群より選択される植物の形質を変化させ得る転写因子であって、ただし、

配列番号 7 によって示されるアミノ酸配列の第 1 位から第 213 位までのアミノ酸配列において 1 またはそれ以上のアミノ酸が欠失、置換もしくは付加されたアミノ酸配列を有し、かつ配列番号 7 によって示されるアミノ酸配列の第 1 位から第 213 位までのアミノ酸配列と同様に植物の形質を変化させ得る転写因子または花の形態、花の着色、植物の大きさ、および枝数からなる群より選択される植物の形質を変化させ得る転写因子を除く、転写因子。

【請求項 5】請求項 1 から 4 のいずれか 1 つに記載の遺伝子を植物細胞に導入する工程、および該遺伝子が導入された植物細胞を植物体に再生する工程を包含する、植物の形質が変化した植物を作出する方法。

【請求項 6】前記植物が双子葉植物である、請求項 5 に記載の方法。

【請求項 7】前記植物がナス科植物である、請求項 6 に記載の方法。

【請求項 8】前記植物がペチュニア属植物である、請求項 7 に記載の方法。

【請求項 9】前記遺伝子が植物発現ベクターに組み込まれている、請求項 5 に記載の方法。

【請求項 10】請求項 5 から 9 のいずれか 1 つに記載の方法により作出された、植物の形質が変化した植物。

【手続補正 2】

【補正対象書類名】明細書

【補正対象項目名】0058

【補正方法】変更

【補正内容】

【0058】

【配列表】

<110> National Institute of Agrobiological Resoueces, Ministry of Agricu
lture, Forestry and Fisheries

<120> Method for Shorting Internode of Inflorescence by
Introducing Gene for Petunia transcription factor
PetSPL2

<130> J198412287

<140> JP

<141> 1998-08-07

<160> 7

<170> PatentIn Ver. 2.0

<210> 1

<211> 997

<212> DNA

<213> Petunia hybrida var.Mitchell

<220>

<221> CDS

<222> (190)..(807)

<400> 1

```

cccagtgccca ttttttctct ctagtcaagc tctctatata atcatcacta ttccttggc      60
tgcagtaaca ctctattta accctcaca aaaaattacc agagggcagc aaaaaatgct      120
tgaacataat tattatactt actattaagc tagatttctt ctgatcttg ctaggtttga      180
ctggagaaa atg gca ggc atg gat aga aac agt ttc aac agt aag tac ttc      231
          Met Ala Gly Met Asp Arg Asn Ser Phe Asn Ser Lys Tyr Phe
                1             5             10

aaa aac aaa agc atc atg gca aga cag atg gag tac ttg aat aac aac      279
Lys Asn Lys Ser Ile Met Ala Arg Gln Met Glu Tyr Leu Asn Asn Asn
15                20                25                30
aat ggc gac aat aac aac aac aat aat gtt aca agc tca tta cga gat      327
Asn Gly Asp Asn Asn Asn Asn Asn Val Thr Ser Ser Leu Arg Asp
                35                40                45
aat tat gga aat gaa gat cat tta ctt ggt gga cta ttc tct tgg cct      375
Asn Tyr Gly Asn Glu Asp His Leu Leu Gly Gly Leu Phe Ser Trp Pro
                50                55                60
cca aga tct tat aca tgt agc ttt tgt aaa agg gaa ttt aga tct gct      423
Pro Arg Ser Tyr Thr Cys Ser Phe Cys Lys Arg Glu Phe Arg Ser Ala
                65                70                75
caa gct ctt ggt gga cac atg aat gtt cat aga aga gat aga gcc att      471
Gln Ala Leu Gly Gly His Met Asn Val His Arg Arg Asp Arg Ala Ile
                80                85                90
ttg aga caa tca cca cct aga gat att aat agg tat tct ctt cta aac      519
Leu Arg Gln Ser Pro Pro Arg Asp Ile Asn Arg Tyr Ser Leu Leu Asn
95                100                105                110
ctt aat ctt gaa cca aac cct aac ttt tac cct agt cat aac cct agt      567
Leu Asn Leu Glu Pro Asn Pro Asn Phe Tyr Pro Ser His Asn Pro Ser
                115                120                125
ttt tca aga aaa ttc cca cct ttt gaa atg agg aaa tta gga aaa gga      615
Phe Ser Arg Lys Phe Pro Pro Phe Glu Met Arg Lys Leu Gly Lys Gly
                130                135                140
gtt gtt cca aac aat cac ttg aaa agt gcc aga ggg cgt ttt gga gtt      663
Val Val Pro Asn Asn His Leu Lys Ser Ala Arg Gly Arg Phe Gly Val

```

145	150	155	
gag aaa att gac tct ttc atg caa gaa aaa gaa tgt act act aca gtg			711
Glu Lys Ile Asp Ser Phe Met Gln Glu Lys Glu Cys Thr Thr Thr Val			
160	165	170	
atc aag aag tcc gag ttt cta aga ttg gac ttg gga att ggg ttg atc			759
Ile Lys Lys Ser Glu Phe Leu Arg Leu Asp Leu Gly Ile Gly Leu Ile			
175	180	185	190
agt gaa tca aag gaa gat tta gat ctt gaa ctt cga ctg gga tcc act			807
Ser Glu Ser Lys Glu Asp Leu Asp Leu Glu Leu Arg Leu Gly Ser Thr			
	195	200	205
taactatc taatttttac ggcattaagg ttgtaaatt gagtcgacag cttagtc aaa			867
actacttatg cactttaata tggcttcttg tgctatattt atttatttta catggctgta			927
tctaggtttg cattttaaga tttagtacct tgcagatta aaagaaaacg aaagttaaat			987
taaaaaaaaa			997
<210> 2			
<211> 206			
<212> PRT			
<213> <i>Petunia hybrida</i> var. Mitchell			
<400> 2			
Met Ala Gly Met Asp Arg Asn Ser Phe Asn Ser Lys Tyr Phe Lys Asn			
1	5	10	15
Lys Ser Ile Met Ala Arg Gln Met Glu Tyr Leu Asn Asn Asn Asn Gly			
	20	25	30
Asp Asn Asn Asn Asn Asn Asn Val Thr Ser Ser Leu Arg Asp Asn Tyr			
	35	40	45
Gly Asn Glu Asp His Leu Leu Gly Gly Leu Phe Ser Trp Pro Pro Arg			
	50	55	60
Ser Tyr Thr Cys Ser Phe Cys Lys Arg Glu Phe Arg Ser Ala Gln Ala			
	65	70	75
Leu Gly Gly His Met Asn Val His Arg Arg Asp Arg Ala Ile Leu Arg			
	85	90	95
Gln Ser Pro Pro Arg Asp Ile Asn Arg Tyr Ser Leu Leu Asn Leu Asn			
	100	105	110
Leu Glu Pro Asn Pro Asn Phe Tyr Pro Ser His Asn Pro Ser Phe Ser			
	115	120	125
Arg Lys Phe Pro Pro Phe Glu Met Arg Lys Leu Gly Lys Gly Val Val			
	130	135	140
Pro Asn Asn His Leu Lys Ser Ala Arg Gly Arg Phe Gly Val Glu Lys			
	145	150	155
Ile Asp Ser Phe Met Gln Glu Lys Glu Cys Thr Thr Thr Val Ile Lys			
	165	170	175
Lys Ser Glu Phe Leu Arg Leu Asp Leu Gly Ile Gly Leu Ile Ser Glu			
	180	185	190
Ser Lys Glu Asp Leu Asp Leu Glu Leu Arg Leu Gly Ser Thr			
	195	200	205
<210> 3			
<211> 18			
<212> DNA			
<213> Artificial Sequence			
<220>			

<223> Description of Artificial Sequence:primer
 <220>
 <221> modified base
 <222> (6)
 <223> i
 <220>
 <221> modified base
 <222> (9)
 <223> i
 <220>
 <221> modified base
 <222> (12)
 <223> i
 <220>
 <221> modified base
 <222> (15)
 <223> i
 <400> 3
 cargcnytng gngncay 18
 <210> 4
 <211> 18
 <212> DNA
 <213> Artificial Sequence
 <220>
 <223> Description of Artificial Sequence:primer
 <220>
 <221> modified base
 <222> (3)
 <223> i
 <220>
 <221> modified base
 <222> (6)
 <223> i
 <220>
 <221> modified base
 <222> (9)
 <223> i
 <400> 4
 ytnngnggnc ayatgaay 18
 <210> 5
 <211> 17
 <212> DNA
 <213> Artificial Sequence
 <220>
 <223> Description of Artificial Sequence:primer
 <220>
 <221> modified base
 <222> (3)
 <223> i
 <220>

<221> modified base
 <222> (6)
 <223> i
 <220>
 <221> modified base
 <222> (12)
 <223> i
 <400> 5
 arncknaryt cnarrtc 17
 <210> 6
 <211> 887
 <212> DNA
 <213> Petunia hybrida var.Mitchell
 <220>
 <221> CDS
 <222> (90)..(728)
 <400> 6
tctacaaggc aataacaagt tatagtatca tctttctttt attaccttta tagaactatc 60
atttttccac cggtgactct ctctctcta atg gaa act agt aaa aat cag ccg 113
Met Glu Thr Ser Lys Asn Gln Pro
1 5
tct gtc tca gaa aat gtt gat cag cag aaa gta gat aac tct tct tca 161
Ser Val Ser Glu Asn Val Asp Gln Gln Lys Val Asp Asn Ser Ser Ser
10 15 20
gat gaa caa caa att tca att atc caa agc agc cat act act aaa tcc 209
Asp Glu Gln Gln Ile Ser Ile Ile Gln Ser Ser His Thr Thr Lys Ser
25 30 35 40
tat gag tgc aac ttt tgt aaa aga ggt ttt tct aac gca caa gca ctt 257
Tyr Glu Cys Asn Phe Cys Lys Arg Gly Phe Ser Asn Ala Gln Ala Leu
45 50 55
ggt ggc cac atg aat atc cat cgt aag gac aag gcc aaa ctc aaa aaa 305
Gly Gly His Met Asn Ile His Arg Lys Asp Lys Ala Lys Leu Lys Lys
60 65 70
caa aag cag cat caa cga caa caa aaa cct acc tcg gtt tcc aaa gaa 353
Gln Lys Gln His Gln Arg Gln Gln Lys Pro Thr Ser Val Ser Lys Glu
75 80 85
acc aac atg gct cac aat atc ttg cta gcg gat gat tct aac atc cct 401
Thr Asn Met Ala His Asn Ile Leu Leu Ala Asp Asp Ser Asn Ile Pro
90 95 100
acc aca atc ccc ttt ttt cct tct ctt aca tca cca aac aca tcc aac 449
Thr Thr Ile Pro Phe Phe Pro Ser Leu Thr Ser Pro Asn Thr Ser Asn
105 110 115 120
cct tta ggg ttc gtg tct tct tgc act act gca gac acc gtc ggg caa 497
Pro Leu Gly Phe Val Ser Ser Cys Thr Thr Ala Asp Thr Val Gly Gln
125 130 135
aga cag att caa gat cta aac tta gtc atg ggt tca act ctt aac gtt 545
Arg Gln Ile Gln Asp Leu Asn Leu Val Met Gly Ser Thr Leu Asn Val
140 145 150
ctc aga atg aat agt gtt gaa gcg ggt tct gtt gat tca cgt gaa aat 593
Leu Arg Met Asn Ser Val Glu Ala Gly Ser Val Asp Ser Arg Glu Asn

155 160 165
 aga ttg ccg gct aga aat caa gaa act aca cca ttt tac gcg gaa ttg 641
 Arg Leu Pro Ala Arg Asn Gln Glu Thr Thr Pro Phe Tyr Ala Glu Leu
170 175 180
 gac ctt gag ctg cga tta ggt cat gag cct gca cct tcc acg gat ata 689
 Asp Leu Glu Leu Arg Leu Gly His Glu Pro Ala Pro Ser Thr Asp Ile
185 190 195 200
 tca tca gct aat tcg ggt tta ggc aca aga aag ttc tta tgattattg 738
 Ser Ser Ala Asn Ser Gly Leu Gly Thr Arg Lys Phe Leu
205 210
 gtactattgc tgctaaatgc tttttctttt tactactggt tagggttttt ttgtgactat 798
 gatactactt ttgctacatc tgaattgtct tgaactcttt tattcagagt tcttggattt 858
 tgctttgctt gttttaatct ggctctaga 887
 <210> 7
 <211> 213
 <212> PRT
 <213> *Petunia hybrida* var. *Mitchell*
 <400> 7
 Met Glu Thr Ser Lys Asn Gln Pro Ser Val Ser Glu Asn Val Asp Gln
1 5 10 15
 Gln Lys Val Asp Asn Ser Ser Ser Asp Glu Gln Gln Ile Ser Ile Ile
20 25 30
 Gln Ser Ser His Thr Thr Lys Ser Tyr Glu Cys Asn Phe Cys Lys Arg
35 40 45
 Gly Phe Ser Asn Ala Gln Ala Leu Gly Gly His Met Asn Ile His Arg
50 55 60
 Lys Asp Lys Ala Lys Leu Lys Lys Gln Lys Gln His Gln Arg Gln Gln
65 70 75 80
 Lys Pro Thr Ser Val Ser Lys Glu Thr Asn Met Ala His Asn Ile Leu
85 90 95
 Leu Ala Asp Asp Ser Asn Ile Pro Thr Thr Ile Pro Phe Phe Pro Ser
100 105 110
 Leu Thr Ser Pro Asn Thr Ser Asn Pro Leu Gly Phe Val Ser Ser Cys
115 120 125
 Thr Thr Ala Asp Thr Val Gly Gln Arg Gln Ile Gln Asp Leu Asn Leu
130 135 140
 Val Met Gly Ser Thr Leu Asn Val Leu Arg Met Asn Ser Val Glu Ala
145 150 155 160
 Gly Ser Val Asp Ser Arg Glu Asn Arg Leu Pro Ala Arg Asn Gln Glu
165 170 175
 Thr Thr Pro Phe Tyr Ala Glu Leu Asp Leu Glu Leu Arg Leu Gly His
180 185 190
 Glu Pro Ala Pro Ser Thr Asp Ile Ser Ser Ala Asn Ser Gly Leu Gly
195 200 205
 Thr Arg Lys Phe Leu
210

フロントページの続き

F ターム(参考) 2B030 AA02 AB03 AD14 CA17 CA19
CB02 CD02 CD09 CD14
4B024 AA08 BA80 CA04 DA01 EA10
GA14 HA20
4B065 AA11X AA89X AA89Y AC10
BA03 CA24 CA53